

Руководство пользователя программы "Ведение договоров 5.9"

<http://araxgroup.ru/veddog/>

1. Введение – стр. 5

1.1. Назначение и основные возможности программы «Ведение договоров 5.9» - **стр. 6**

1.2. Что нужно знать, чтобы начать работать с программой – **стр. 8**

2. Условия применения программы «Ведение договоров» - стр. 9

3. Как установить программу «Ведение договоров» - стр. 10

3.1. Как установить программу на 1 локальный компьютер – **стр. 11**

3.2. Как установить программу на локальную сеть и организовать совместную работу – **стр. 22**

3.2.1. Как установить программу на «сервер» и настроить доступ с рабочих станций – **стр. 23**

3.2.2. Какие бывают проблемы при настройке на сети и как их решить – **стр. 38**

3.2.3. Как установить пароль на вход в программу для каждого пользователя – **стр. 41**

3.2.4. Как сделать, чтобы пользователи могли работать только со своими документами – **стр. 44**

3.3. Как активировать программу – **стр. 48**

4. Как работать с программой «Ведение договоров» - стр. 56

4.1. Как запустить программу – **стр. 59**

4.2. Как работать с договорами – **стр. 60**

4.2.1. Возможности работы с договорами – **стр. 62**

4.2.2. Описание журнала договоров – **стр. 65**

4.2.3. Как ввести информацию о новом договоре – **стр. 68**

4.2.3.1. Как настроить формат номера договора, как это принято в Вашей организации – **стр.**

72

4.2.3.2. Как присвоить номер договору, находящемуся в преддоговорной работе и переместить его в журнал договоров – **стр. 75**

- 4.2.3.3. Как выбрать дату из календаря – **стр. 76**
- 4.2.3.4. Как заполнить поле из справочника – **стр. 78**
- 4.2.3.5. Как загрузить скан-копии договоров – **стр. 81**
- 4.2.3.6. Как прикрепить файлы к карточке договора – **стр. 91**
- 4.2.3.7. Как назначить ответственных по договору – **стр. 99**
- 4.2.3.8. Как ввести банковские реквизиты сторон договора – **стр. 103**
- 4.2.3.9. Как учесть этапы договора – **стр. 106**
- 4.2.3.10. Как учесть субподрядные договоры – **стр. 110**
- 4.2.3.11. Как сформировать учетные документы (счет, счет-фактура, накладная, акт) по договору – **стр. 115**
- 4.2.3.12. Как ввести поэтапную оплату по договору – **стр. 123**
- 4.2.3.13. Как учесть акты сдачи-приемки по договору – **стр. 126**
- 4.2.3.14. Как учесть дополнительные соглашения по договору – **стр. 131**
- 4.2.3.15. Как учесть протоколы разногласий по договору – **стр. 140**
- 4.2.3.16. Как сформировать дополнительные документы к договору – **стр. 143**
- 4.2.3.17. Как учесть спецификации к договору – **стр. 147**
- 4.2.3.18. Как учесть векселя по договору – **стр. 151**
- 4.2.3.19. Как организовать согласование договора – **стр. 157**
- 4.2.4. Как внести изменения в зарегистрированный договор – **стр. 163**
- 4.2.5. Как скопировать введенный ранее договор – **стр. 165**
- 4.2.6. Как удалить договор – **стр. 167**
- 4.2.7. Как распечатать отсканированные изображения – **стр. 169**
- 4.2.8. Как просмотреть прикрепленные файлы – **стр. 175**
- 4.2.9. Как вывести на печать или в MS Word (OpenOffice Writer) карточку отдельного договора и журнал договоров – **стр. 179**
 - 4.2.9.1. Как сохранить в формате PDF нередактируемый отчет – **стр. 186**
- 4.2.10. Как распечатать отчеты по журналу договоров – **стр. 188**
 - 4.2.10.1. Как распечатать отчет по этапам договора – **стр. 190**
 - 4.2.10.2. Как распечатать отчет по субподрядным договорам – **стр. 193**
 - 4.2.10.3. Как распечатать отчет по поэтапной оплате – **стр. 196**
 - 4.2.10.4. Как распечатать отчет по актам сдачи-приемки – **стр. 199**
 - 4.2.10.5. Как распечатать отчет по дополнительным соглашениям – **стр. 202**
 - 4.2.10.6. Как распечатать отчет по протоколам разногласий – **стр. 205**
 - 4.2.10.7. Как распечатать отчет по согласованиям – **стр. 208**
- 4.2.11. Как сделать выборки по журналу договоров с расчетом итоговых сумм – **стр. 211**
- 4.2.12. Печать документов по своим шаблонам – **стр. 214**
 - 4.2.12.1. Как распечатать договор по своему шаблону – **стр. 215**
 - 4.2.12.2. Как создать шаблон договора и добавить его в программу – **стр. 217**
 - 4.2.12.3. Как создать шаблон произвольного документа к договору и добавить его в программу – **стр. 233**
 - 4.2.12.4. Как создать шаблон акта сдачи-приемки к договору и добавить его в программу – **стр. 236**
 - 4.2.12.5. Как создать шаблон дополнительного соглашения к договору и добавить его в программу – **стр. 240**
- 4.2.13. Как настроить оповещение по дате окончания договора и дате поставки – **стр. 244**
- 4.2.14. Как настроить оповещение по дате контроля дополнительных соглашений – **стр. 249**
- 4.2.15. Как настроить оповещение по поэтапной оплате – **стр. 255**
- 4.2.16. Как настроить оповещение по этапам договора – **стр. 261**
- 4.2.17. Как настроить оповещение по задержке согласования – **стр. 267**
- 4.2.18. Поиск и сортировка информации о договорах – **стр. 275**

- 4.2.18.1 Как быстро отфильтровать договоры по году и месяцу – **стр. 276**
- 4.2.18.2 Как найти договор по одному параметру – **стр. 278**
- 4.2.18.3 Как сделать поиск одновременно по нескольким параметрам – **стр. 283**
- 4.2.18.4 Как снять фильтр поиска и отобразить все записи – **стр. 285**
- 4.2.18.5 Как упорядочить журнал договоров по выбранному столбцу – **стр. 287**
- 4.2.19. Как экспортировать журнал договоров в Microsoft Excel (OpenOffice.org Calc) – **стр. 289**
- 4.2.20. Как отправить уведомление по e-mail лицу, связанному с договором (представителю контрагента, представителю филиала, исполнителям) – **стр. 295**
- 4.2.21. Как закрыть договор – **стр. 304**
- 4.2.22. Как переместить договоры в архив – **стр. 306**

4.3. Как работать со справочниками – **стр. 309**

4.3.1. Справочник контрагентов – **стр. 310**

- 4.3.1.1. Как добавить нового контрагента – **стр. 311**
- 4.3.1.2. Как изменить карточку контрагента – **стр. 318**
- 4.3.1.3. Как заполнить реквизиты контрагента по ИНН – **стр. 319**
- 4.3.1.4. Как удалить контрагента – **стр. 320**
- 4.3.1.5. Как посмотреть историю изменения реквизитов контрагента – **стр. 322**
- 4.3.1.6. Как очистить историю контрагента и для чего это нужно – **стр. 324**
- 4.3.1.7. Как найти контрагента по краткому наименованию/ФИО, ИНН и статусу – **стр. 326**
- 4.3.1.8. Как внести контрагента в черный список – **стр. 329**
- 4.3.1.9. Как прикрепить к карточке контрагента отсканированные документы – **стр. 331**
- 4.3.1.10. Как внести сотрудников контрагента – **стр. 339**
- 4.3.1.11. Как внести учредителей контрагента – **стр. 342**
- 4.3.1.12. Как внести счета контрагента – **стр. 347**
- 4.3.1.13. Как отправить уведомление контрагенту на E-mail – **стр. 353**
- 4.3.1.14. Как разослать сообщение по e-mail группе контрагентов – **стр. 358**
- 4.3.1.15. Как просмотреть договоры контрагента – **стр. 363**
- 4.3.1.16. Как распечатать список контрагентов и карточку контрагента – **стр. 365**
- 4.3.1.17. Как экспортировать список контрагентов в MS Excel (OpenOffice Calc) – **стр. 371**
- 4.3.1.18. Как внести контакты с контрагентом – **стр. 376**
- 4.3.1.19. Как распечатать список контактов с контрагентом – **стр. 381**
- 4.3.1.20. Как настроить оповещение по контактам с контрагентами – **стр. 383**
- 4.3.1.21. Как посмотреть все контакты с контрагентами и найти нужный контакт – **стр. 387**

4.3.2. Справочник филиалов – **стр. 389**

- 4.3.2.1. Как добавить новый филиал – **стр. 390**
- 4.3.2.2. Как изменить карточку филиала – **стр. 394**
- 4.3.2.3. Как удалить филиал – **стр. 396**
- 4.3.2.4. Как найти филиал по наименованию – **стр. 397**
- 4.3.2.5. Как прикрепить к карточке филиала отсканированные документы – **стр. 399**
- 4.3.2.6. Как внести счета филиала – **стр. 405**
- 4.3.2.7. Как отправить уведомление филиалу на E-mail – **стр. 411**
- 4.3.2.8. Как распечатать карточку филиала – **стр. 416**

4.3.3. Справочник ответственных – **стр. 419**

4.3.4. Справочник классификаций договоров (шаблонов) – **стр. 423**

4.3.5. Справочник банков – **стр. 427**

4.3.6. Остальные справочники – стр. 431

4.4. Как настроить нумерацию договоров с начала нового года – стр. 434

4.5. Как включить/отключить вход по паролю – стр. 438

4.6. Как изменить имя и пароль пользователя – стр. 442

4.7. Как сделать, чтобы пользователь видел только те договоры, которые он сам создал – стр. 445

4.8. Как сделать, чтобы пользователь мог редактировать только свои договоры (где он ответственный) – стр. 448

4.9. Как настроить права доступа к журналам и справочникам – стр. 450

4.10. Как сделать, чтобы пользователь мог только смотреть договоры и не мог изменить – стр. 458

4.11. Как настроить работу с OpenOffice.org и MS Office – стр. 463

4.12. Как настроить возможность отправления уведомлений по e-mail – стр. 468

4.13. Как просмотреть все сообщения, отправленные из программы на конкретный e-mail – стр. 472

4.14. Как отправить уведомление на e-mail без привязки к договору – стр. 475

4.15. Как отключить возможность отправки уведомлений по e-mail для выбранных пользователей – стр. 480

4.16. Как посмотреть историю работы пользователей в программе – стр. 482

4.17. Как настроить порядок отображения столбцов в журнале договоров – стр. 487

4.18. Как настроить цвет договоров на контроле – стр. 489

4.19. Как настроить цвет полей, заполняемых из справочников – стр. 491

4.20. Как настроить цвет текущей записи в журналах договоров и контрагентов – стр. 493

4.21. Как назначить программу для просмотра сканированных изображений документов в разделе "Фото договора" – стр. 495

4.22. Как настроить место хранения файлов Word и Excel из раздела "Файлы Office" в карточках договоров – стр. 500

4.23. Как установить процент НДС – стр. 504

4.24. Как добавить дополнительную валюту (белорусский рубль, гривна, тенге либо сом) – стр. 506

4.25. Как загрузить справочник БИК – стр. 509

4.26. Как загрузить список договоров их файла XLS – стр. 512

4.27. Как настроить интеграцию с бесплатным сервером IP телефонии Asterisk (Астериск) – стр. 516

4.28. Как отправить сообщение другим пользователям программы – стр. 525

4.29. Как сделать резервную копию – стр. 529

4.30. Как восстановить информацию из архива – стр. 532

4.31. Как обновить программу до последней версии – стр. 535

4.32. Для чего нужна переиндексация базы – стр. 538

4.33. Что предпринять в случае сбоя в программе – стр. 539

4.34. Как организовать связь с 1С – стр. 540

4.35. Где посмотреть краткую справку по программе – стр. 542

4.36. Где посмотреть Лицензионное соглашение – стр. 557

5. Как приобрести программу – стр. 561

1. Введение

Программа «Ведение договоров 5.9» предназначена для учета договоров в организациях.

Программа позволяет организовать совместную работу с договорами в локальной сети организации с возможностью разделения прав доступа пользователей к базе договоров.

1.1. Назначение и основные возможности программы «Ведение договоров 5.9» - стр. 6

1.2. Что нужно знать, чтобы начать работать с программой- стр. 8

Назначение и основные возможности программы «Ведение договоров 5.9»

Программа "Ведение договоров 5.9" предназначена для учета и ведения договоров в организациях.

В программе есть пять интерфейсов:

Администратор - Полный доступ ко всем журналам и сервисным функциям.

Пользователь - Полный доступ ко всем журналам. Недоступен раздел меню Сервис.

Только ввод - Ввод информации по договорам. Удаление, редактирование уже введенного запрещены.

Согласование - Доступ к разделу Согласование. Просмотр всех журналов. Добавление, удаление, редактирование запрещены.

Только просмотр - Просмотр всех журналов. Добавление, удаление, редактирование запрещены.

В программе ведется журнал договоров, на каждый договор составляется карточка договора.

В программе реализованы следующие функции:

- Формирование договора в MS Word (либо в бесплатный аналог OpenOffice.org Writer) по шаблону.
- Заполнение реквизитов контрагентов по ИНН (Интеграция с сервисом Подсказки DaData.ru).
- Печать журнала договоров и карточки договора, вывод в MSOffice, возможность настройки отчета в Excel.
- Поиск по журналу договоров по разным параметрам с возможностью вывода на печать результатов поиска.
- Возможность настройки правила формирования номера договора (в том числе для каждого филиала).
- Оповещение по незакрытым договорам, по которым скоро истекает срок действия.
- Оповещение по поэтапной оплате.
- Оповещение о задержке согласования договора.
- Оповещение по дополнительным соглашениям.
- Возможность вставки "оригинала" договора в любом формате.
- Учет этапов договора.
- Учет субподрядных договоров.
- Учет и формирование учетных документов – счетов, счетов-фактур и накладных.
- Поэтапная оплата по договору.
- Акты сдачи-приемки.
- Дополнительные соглашения к договору.
- Протоколы разногласий.
- Спецификации к договору.
- Учет векселей по договору.

- Согласование договора.
- Возможность настройки оповещений для каждого пользователя.
- Выборки по разным критериям с расчетом итоговых сумм.
- Возможность разделения прав доступа при согласовании, когда пользователь имеет доступ только к той записи в разделе согласования, где он согласующий;
- Функции отправки уведомлений по e-mail контрагентам, ответственным и согласующим лицам с возможностью привязки файлов, функции хранения сообщений и поиска по ним;
- Возможность подробного ведения логов работы пользователей в программе;
- Оповещение по дате контроля в разделе Дополнительных соглашений при загрузке программы;
- Возможность учета любого количества счетов (как в коммерческих банках, так и в федеральном казначействе) для контрагентов и филиалов;
- Формирование договора в MSWord по шаблону (как внутреннему в программе так и на базе шаблонов MSWord *.dot).
- Ведение учета и аналитика по трем видам валют (рубль, евро, доллар).
- Возможность ведения договоров любого количества филиалов.
- Экспорт в MS Excel выбранных полей результата поиска по журналам договоров и контрагентов.
- Обмен сообщениями между пользователями программы по внутренней почте.
- Возможность интеграции с бесплатным сервером IP телефонии Asterisk.

Что нужно знать, чтобы начать работать с программой

1. При работе регулярно делать резервную копию. Например, раз в неделю. Для ежедневного автоматического архивирования программ по времени можно использовать бесплатную утилиту Автоматическое архивирование файлов.

Для версии MS SQL используйте резервное копирование через меню программы, либо резервное копирование средствами MS SQL Server.

2. Не ставить программы в ProgramFiles. Имя папки должно быть английскими буквами, без пробелов, например D:\dogovor58.

3. Используйте обновляемый антивирус. Наличие антивируса не гарантирует от вирусов. Существуют вирусы, портящие информацию в базах (см. п. 1). При подозрении на вирусы проверьте компьютер разными антивирусами.

Условия применения программы «Ведение договоров 5.9»

Для нормальной работы программы необходимо выполнение следующих условий:

операционная система MSWindows;

установленный MS Office либо OpenOffice.org;

желательно наличие принтера;

не устанавливайте программу в ProgramFiles;

Для "Ведение договоров 5.9 версия MS SQL" требуется установленный MS SQL Server либо бесплатный MS SQL Server Express версии не ниже 2005, а при использовании FILESTREAM не ниже 2012

Для "Ведение договоров 5.9 версия PostgreSQL" требуется установленный PostgreSQL.

Решение возможных проблем при установке и работе программы

В целях избежания потери информации рекомендуется периодически делать резервную копию программы. Например раз в неделю.

Для ежедневного автоматического архивирования стандартной версии программы по времени можно использовать бесплатную утилиту **Автоматическое архивирование файлов** .

Скачать утилиту можно по адресу <http://araxgroup.ru/content/view/115/72/>

Для версии SQL используйте резервное копирование через меню программы, либо резервное копирование средствами SQL Server.

Как установить программу «Ведение договоров»

3.1. Как установить программу на 1 локальный компьютер – стр. 11

3.2. Как установить программу на локальную сеть и организовать совместную работу – стр. 22

3.2.1. Как установить программу на «сервер» и настроить доступ с рабочих станций – **стр. 23**

3.2.2. Какие бывают проблемы при настройке на сети и как их решить – **стр. 38**

3.2.3. Как установить пароль на вход в программу для каждого пользователя – **стр. 41**

3.2.4. Как сделать, чтобы пользователи могли работать только со своими документами – **стр. 44**

3.3. Как активировать программу – стр. 48

Как установить программу на 1 локальный компьютер

После скачивания дистрибутива программы "Ведение договоров" запустите его на установку, щелкнув по нему дважды либо выбрав опцию "Выполнить" (Запуск) после окончания загрузки.

Основные рекомендации по установке программ и работе

1. При работе регулярно делать резервную копию. Например раз в неделю. Для ежедневного автоматического архивирования программ по времени можно использовать бесплатную утилиту Автоматическое архивирование файлов. В случае использования версии для MS SQL Server для архивирования базы используйте раздел меню Сервис-Резервное копирование базы либо средства MS SQL Server.
2. Не ставить программы в ProgramFiles. Имя папки должно быть английскими буквами, без пробелов.
3. Программы должны устанавливаться с правами Администратора.
4. Если компьютер подключен к интернету, то при работе используйте обновляемый антивирус. Наличие антивируса не гарантирует от вирусов. Существуют вирусы, портящие информацию в базах (см. п. 1). При подозрении на вирусы проверьте компьютер разными антивирусами.

Возможные проблемы при установке и работе программ и библиотек

В папке с программой есть файл Readme.txt

При запуске установочного дистрибутива на установку (DbIClk на скачанный архив) сначала появится предупреждение Windows, что программе требуется разрешение на запуск, нажмите кнопку "Продолжить", затем появится приветствие.

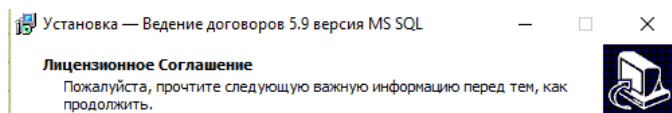

В случае, если Вы скачали версию для MS SQL Server или PostgreSQL, запустится окно инсталлятора соответствующей версии. Для "Ведение договоров 5.9 версия MS SQL" требуется установленный MS SQL Server, либо бесплатный MS SQL Server Express, версии не ниже 2005, а при использовании FILESTREAM не ниже 2012

Скачать Microsoft® SQL Server® 2012 Express можно по адресу <http://www.microsoft.com/ru-RU/download/details.aspx?id=29062>

Для "Ведение договоров 5.9 версия PostgreSQL" требуется установленный PostgreSQL.

Скачать PostgreSQL можно по адресу <https://www.postgresql.org/download/>

Установка версии для SQL Server отличается от файл-серверной версии.

(Смотреть дополнительную информацию по установке версии для Microsoft SQL Server и PostgreSQL).

Нажмите кнопку "Далее"

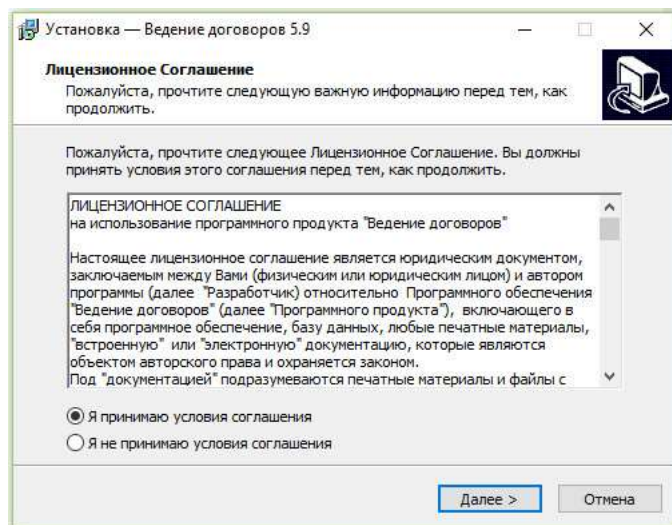

На следующем шаге появится Лицензионное соглашение. Прочитайте Лицензионное соглашение, установите опцию "Я принимаю условия соглашения" и нажмите кнопку "Далее".

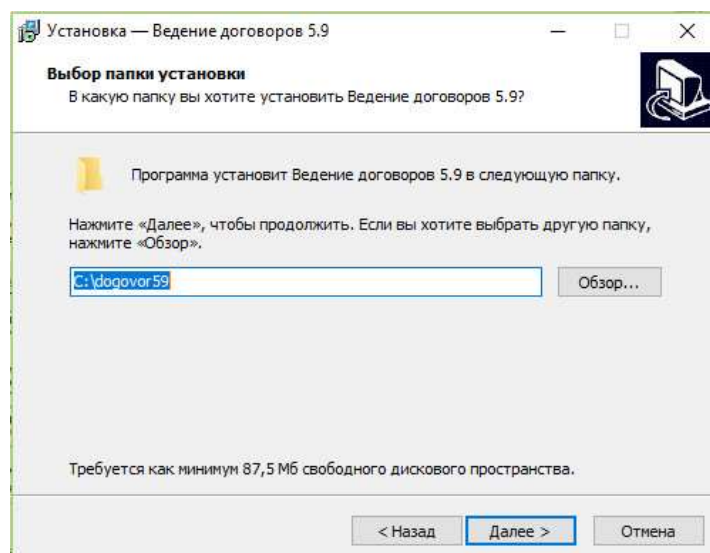

Укажите в текстовой строке папку для инсталляции программы (например C:\dogovor58) либо выберите ранее созданную через дерево каталогов. По умолчанию для каждой новой версии программы папка своя.

Не рекомендуется устанавливать программы в ProgramFiles в связи с особыми правами доступа к данной папке в некоторых ОС (например WindowsVista или Windows7, см. Возможные проблемы при установке и работе программы)

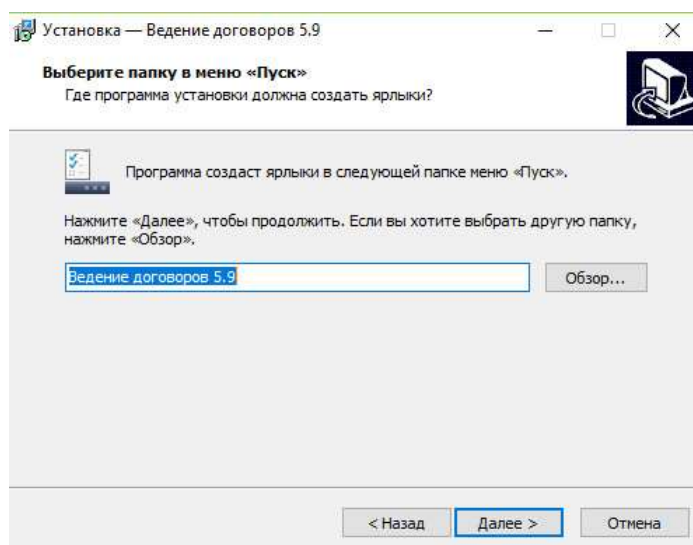

Выберите программную группу, куда программа инсталляции скопирует ярлык для программы. По умолчанию для каждой программы группа своя. Затем нажмите кнопку "Далее"

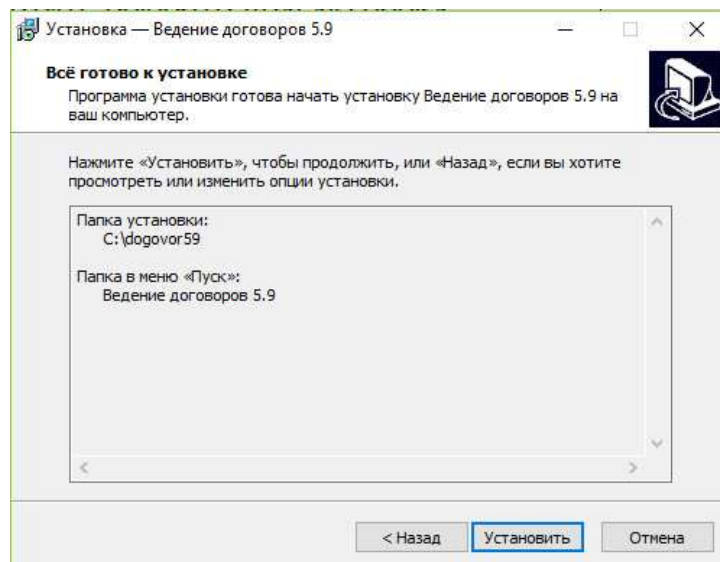

Для продолжения установки нажмите кнопку "Установить"

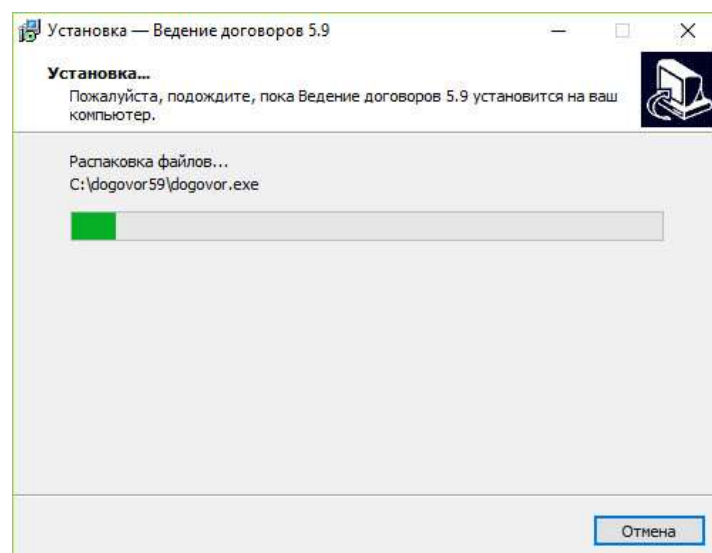

Программа установки скопирует файлы базы данных на жесткий диск в папку, указанную ранее пользователем.

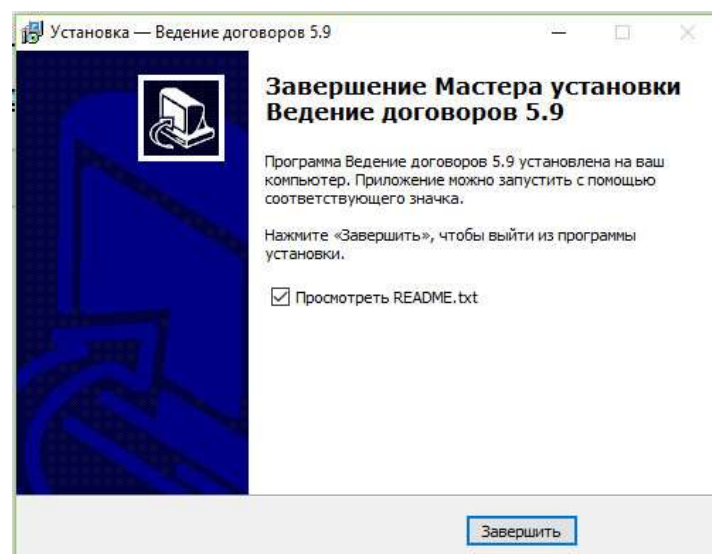

После завершения копирования файлов появится сообщение, что установка завершена.
Для окончания установки нажмите кнопку "Готово"

Для просмотра файла Readme.txt в папке с программой галочка должна быть установлена.

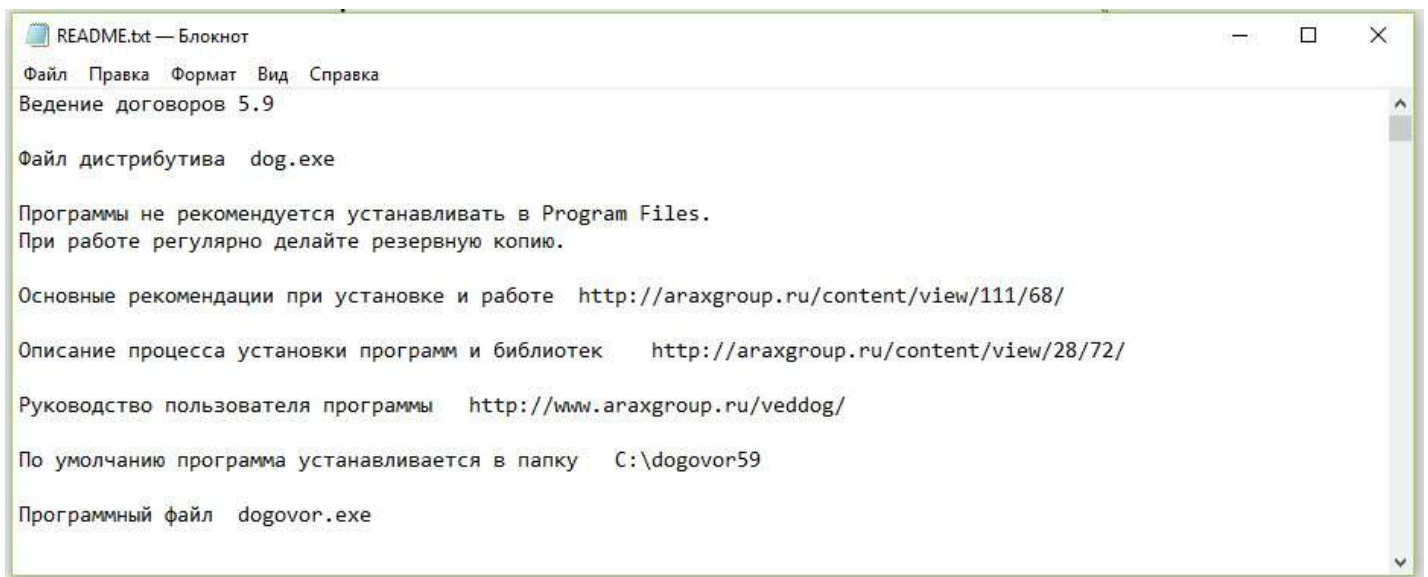

Для запуска установленной программы необходимо запустить программный файл dogovor.exe в папке с программой (папка была выбрана пользователем в процессе установки).

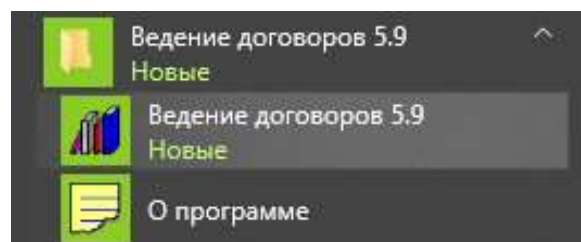

Программу можно запустить через ярлык в соответствующей программной группе.

Ярлык на программу будет помещен также на Рабочий стол компьютера, запуск программы осуществляется с помощью двойного щелчка на ярлык.

При работе с программами рекомендуется регулярно (например раз в неделю) делать архивную копию папки с программой.

В случае, если у Вас версия для MS SQL Server:

Сначала установите экземпляр SQL Server (Express) на Ваш сервер либо локальный компьютер.

Описание установки MS SQL Server можно посмотреть по адресу <http://www.araxgroup.ru/veddog/sqlexpress.htm>

Скачать бесплатную версию Microsoft® SQL Server® 2014 Express можно по адресу <http://www.microsoft.com/ru-RU/download/details.aspx?id=42299>

Рекомендуется устанавливать расширенный дистрибутив, включающий в себя SQL Server Management Studio (ExpressAdv 32BIT\SQLEXPADV_x86_RUS.exe размер 1.1 GB для 32 разрядной ОС либо ExpressAdv 64BIT\SQLEXPADV_x64_RUS.exe размер 1.2 GB для 64-разрядной).

После этого нужно установить программу «Ведение договоров 5.9 версия MS SQL» на сервер (на рабочие станции программа также устанавливается и подключается к созданной на сервере базе MS SQL).

Рекомендуется использовать Доверительное соединение, для этого нужно, чтобы пользователи компьютеров, с которых будут запускать программу, проходили проверку подлинности на сервере.

В случае, если у Вас нет выделенного сервера и Вы настраиваете в качестве сервера обычный компьютер, то в данном случае возможно потребуются не доверительное соединение.

Для не доверительного подключения обязательно указывать кроме имени базы данных еще и имя пользователя и пароль, можно указать пользователя sa с его паролем (если пароль не задан – надо задать в SQL Management Studio).

Также требуется прописать права для пользователей в базе (краткая инструкция по настройке прав для пользователя базы MS SQL сервера по адресу <http://araxgroup.ru/veddog/sqlprava.htm>)

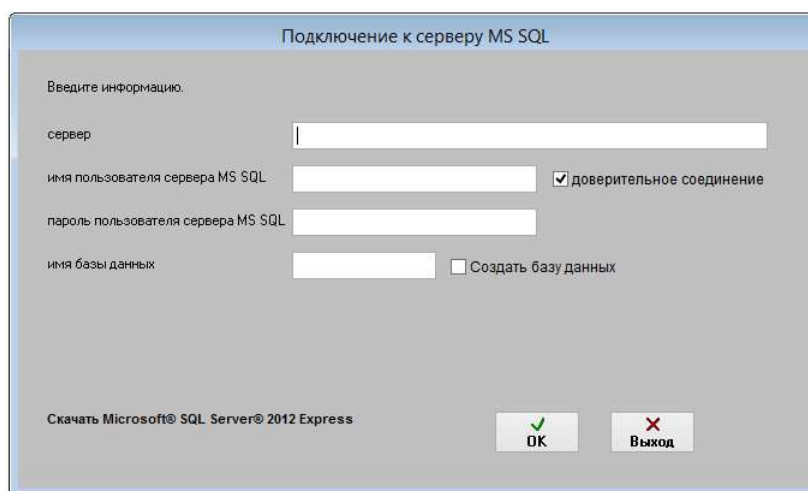

При первом запуске программы появится окно подключения к базе данных MS SQL.

При первом подключении нужно ввести имя экземпляра используемого SQL Server (включая имя компьютера либо IP для именованного экземпляра SQL Server), имя пользователя MS SQL Server и пароль и имя базы данных (программы Ведение договоров), к которой нужно подключиться.

Имя базы данных не должно начинаться с цифры (использовать лучше латиницу).

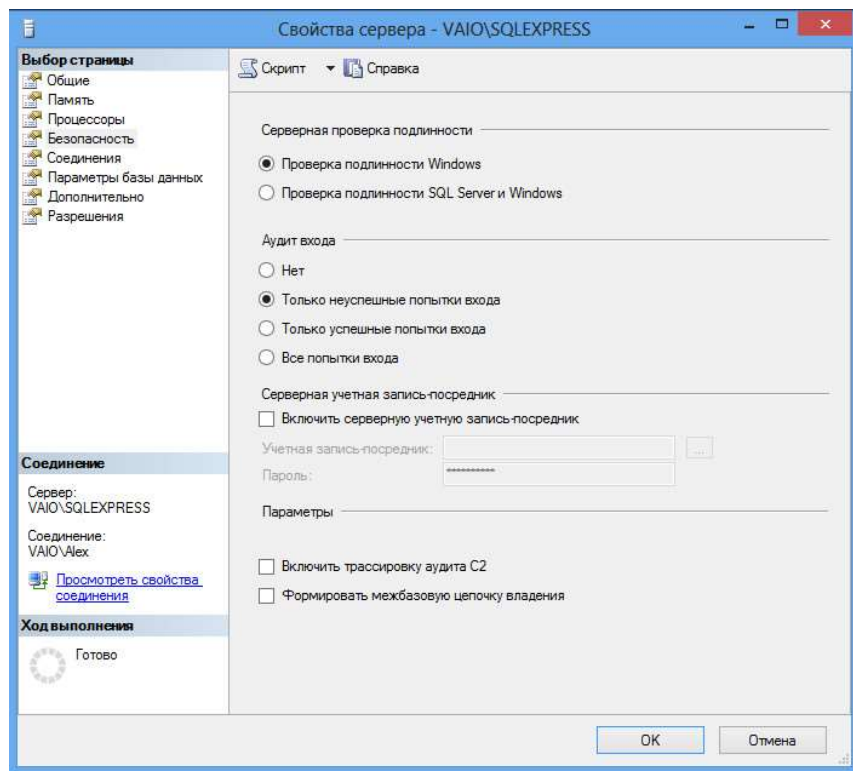

При использовании в настройках MS SQL Server "Проверки подлинности Windows" имя пользователя и пароль при локальной установке можно не указывать (либо указывается имя пользователя "sa" без пароля). При сетевой работе лучше использовать проверку подлинности SQL Server и Windows.

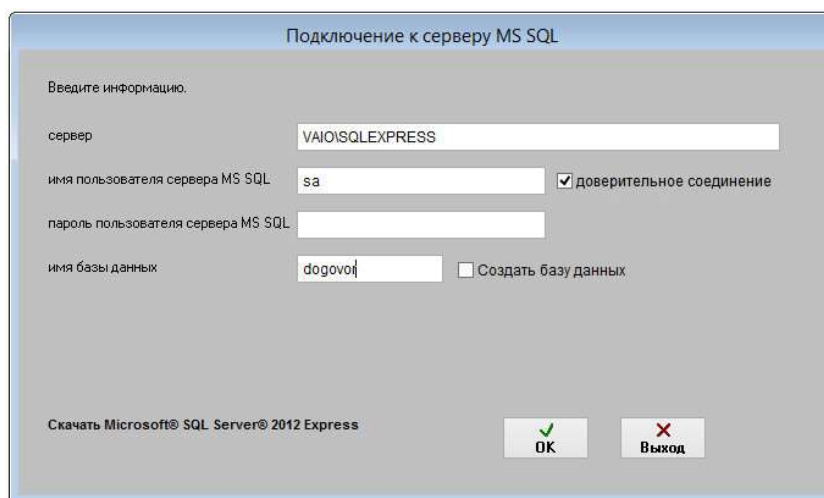

Если база уже создана ранее и Вы подключаете к ней рабочие станции, то больше ничего вводить не требуется, жмите ОК. Если база данных не существует, программа предложит создать базу данных. Создавать базу данных лучше на сервере, т.к. для этого требуются расширенные права.

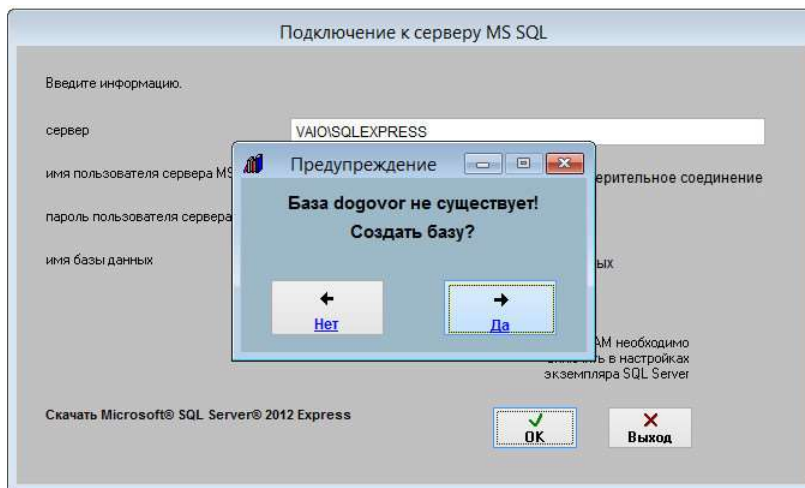

При создании базы потребуются указать способ хранения изображений и файлов - "в базе данных", либо "в хранилище File Tables".

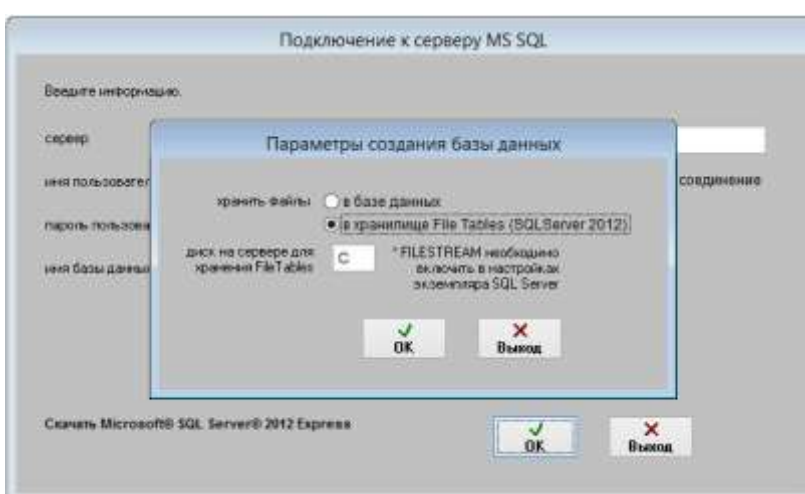

Если нужно создать новую базу, установите галочку "Создать базу данных".

Перед созданием базы данных будет предложено выбрать способ хранения сканированных изображений и файлов в базе MS SQL Server.

Возможны 2 варианта - хранение изображений и файлов в таблицах (опция "в базе данных"), либо использование File Tables (опция "в хранилище File Tables", возможно только с MS SQL Server 2012 и выше).

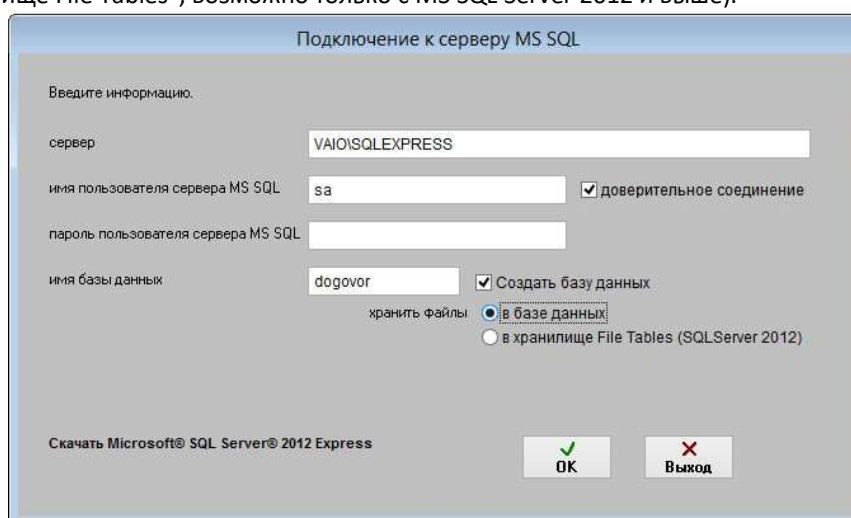

Вариант с File Tables возможен только в MS SQL Server 2012 и выше.

При выборе File Tables укажите диск, на котором будут создаваться файлы базы, по умолчанию на диске C.

Использование File Tables не подпадает под ограничение базы данных для версии Express (10ГГб для Microsoft® SQL Server® 2014 Express), в результате появляется возможность хранения большого объема файлов и сканированных документов в бесплатной версии MS SQL Server Express.

При выборе File Tables перед созданием базы данных требуется включить FILESTREAM на уровне используемого экземпляра MS SQL Server

Для этого в меню Пуск выберите пункты Все программы, Microsoft SQL Server с рабочим названием 2014, Средства настройки, а затем щелкните Диспетчер конфигурации SQL Server.

В списке служб щелкните правой кнопкой мыши Службы SQL Server и выберите Открыть.

В оснастке Диспетчер конфигурации SQL Server найдите экземпляр SQL Server, в котором нужно включить FILESTREAM.

Щелкните правой кнопкой мыши экземпляр и выберите пункт Свойства.

В диалоговом окне Свойства SQL Server перейдите на вкладку FILESTREAM.

Установите флажок Разрешить FILESTREAM при доступе через Transact-SQL.

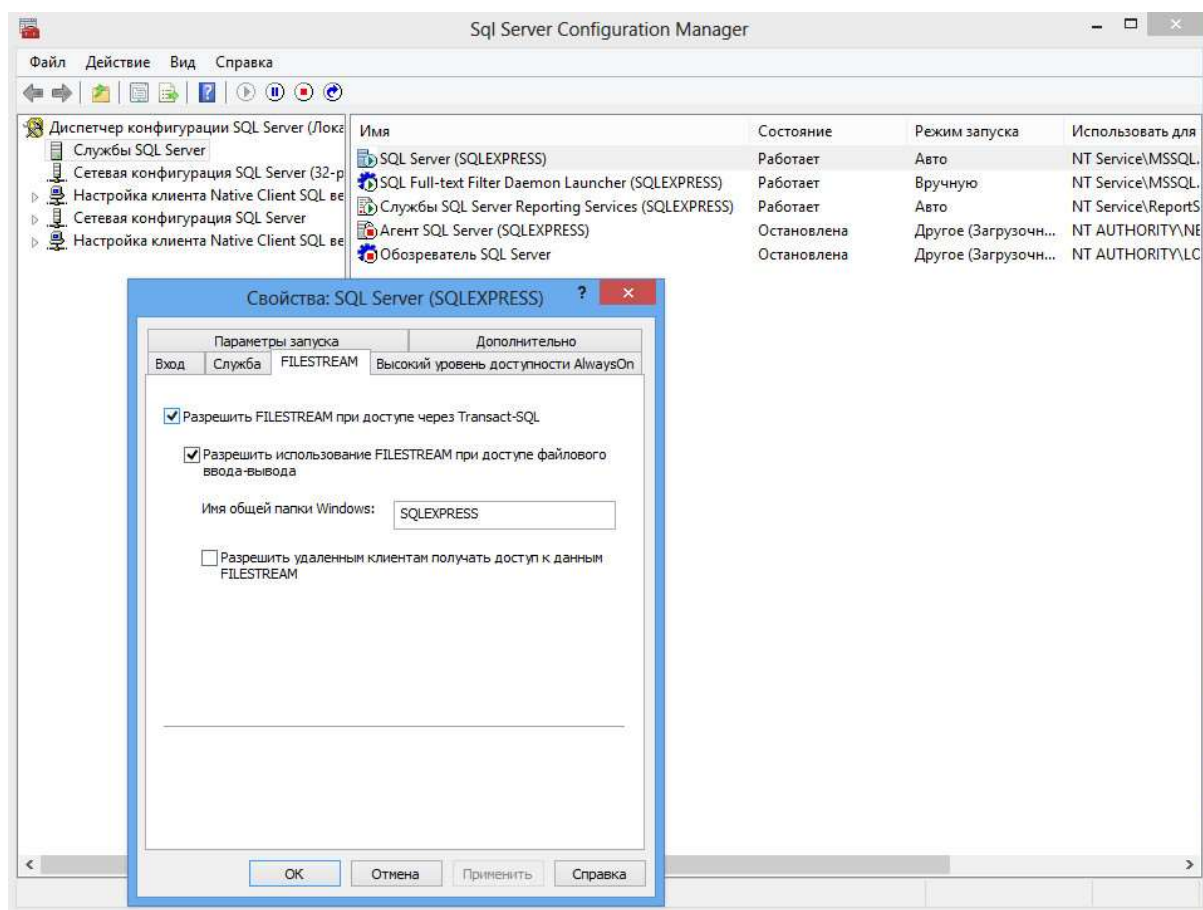

Также убедитесь, что в Microsoft SQL Management Studio в свойствах экземпляра SQL сервера разделе Дополнительно уровень доступа FILESTREAM не отключен (установлен либо "Включен доступ с помощью Transact-SQL" либо "Включен полный доступ").

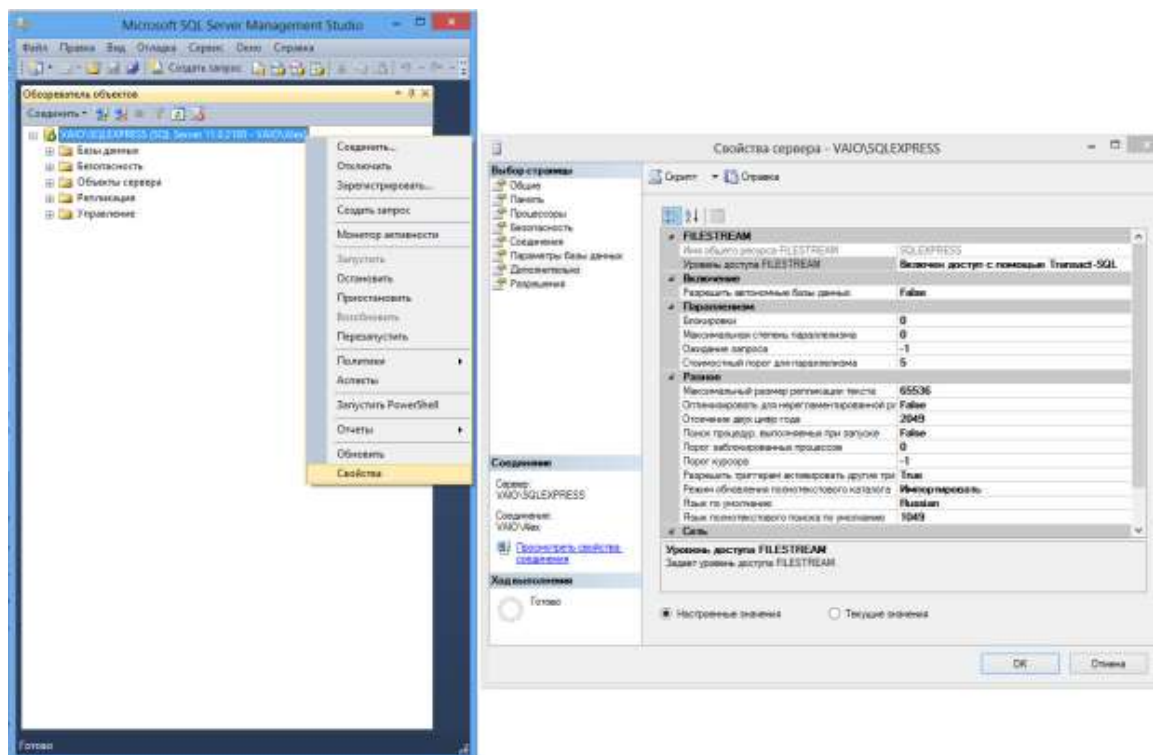

Пользователь базы данных MS SQL Server должен иметь права на работу с соответствующей базой.

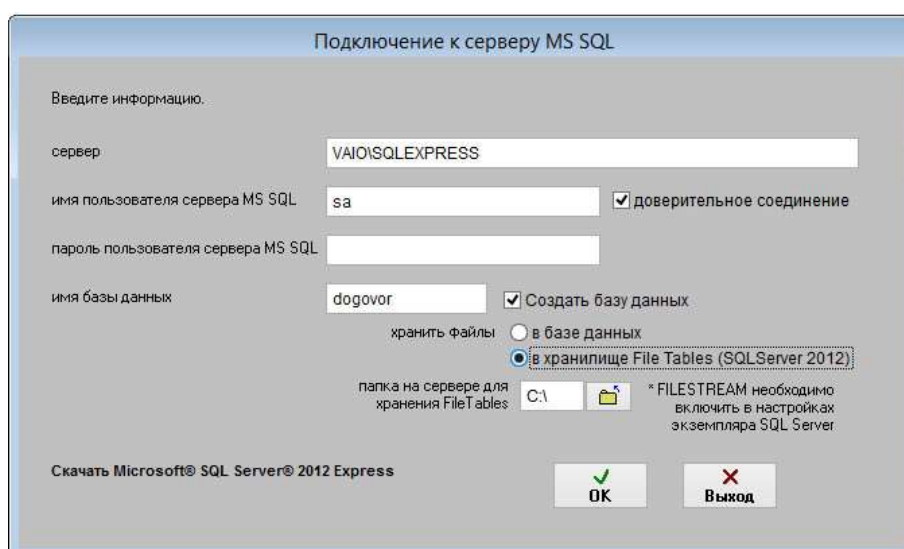

Когда база будет создана, потребуется ввести регистрационный код.
Демо-версия регистрации не требует

В случае, если у Вас версия для PostgreSQL:

Сначала установите экземпляр PostgreSQL на Ваш сервер либо локальный компьютер.

Описание установки PostgreSQL можно посмотреть по адресу <http://www.araxgroup.ru/regdok/postgresql.htm>

Скачать PostgreSQL можно по адресу <https://www.postgresql.org/download/>

После этого нужно установить программу «Ведение договоров 4.4 версия PostgreSQL» на сервер (на рабочие станции программа также устанавливается и подключается к созданной на сервере базе PostgreSQL).

Подключение к серверу PostgreSQL

Введите информацию.

сервер

имя пользователя сервера PostgreSQL

пароль пользователя сервера PostgreSQL

имя базы данных

Скачать PostgreSQL

OK Выход

При первом подключении нужно ввести имя экземпляра используемого SQL Server (включая имя компьютера либо IP), имя пользователя PostgreSQL Server, пароль и имя базы данных (программы Ведение договоров), к которой нужно подключиться.

Имя базы данных не должно начинаться с цифры (использовать лучше латиницу), не должно содержать, как и логин с паролем, других символов, кроме букв и цифр (нельзя использовать ".", "-", и другие).

В брандмауэре сервера создайте, если требуется, разрешения для порта 5432, по которому идет обмен с PostgreSQL Server.

Подключение к серверу PostgreSQL

Введите информацию.

сервер

имя пользователя сервера PostgreSQL

пароль пользователя сервера PostgreSQL

имя базы данных

Скачать PostgreSQL

OK Выход

Если база уже создана ранее и Вы подключаете к ней рабочие станции, то больше ничего вводить не требуется, жмите OK.

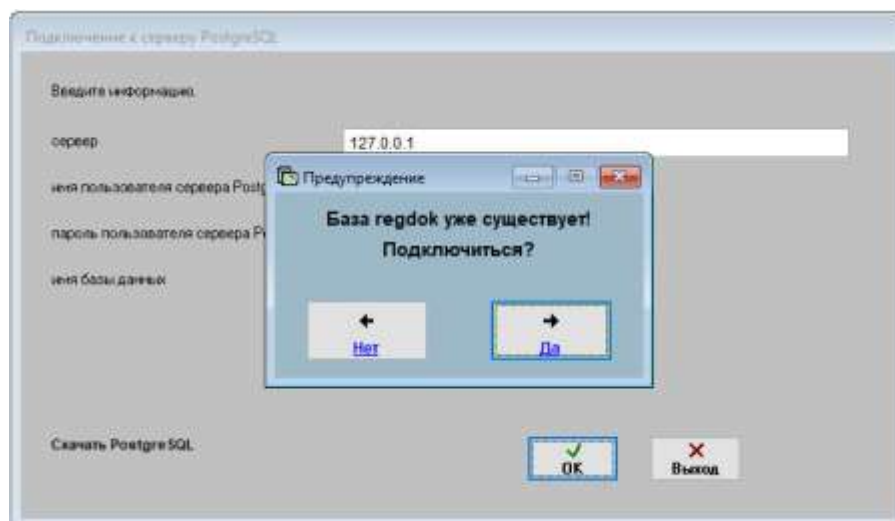

Если база данных не существует, программа предложит создать базу данных.
Создавать базу данных лучше на сервере, т.к. для этого требуются расширенные права.

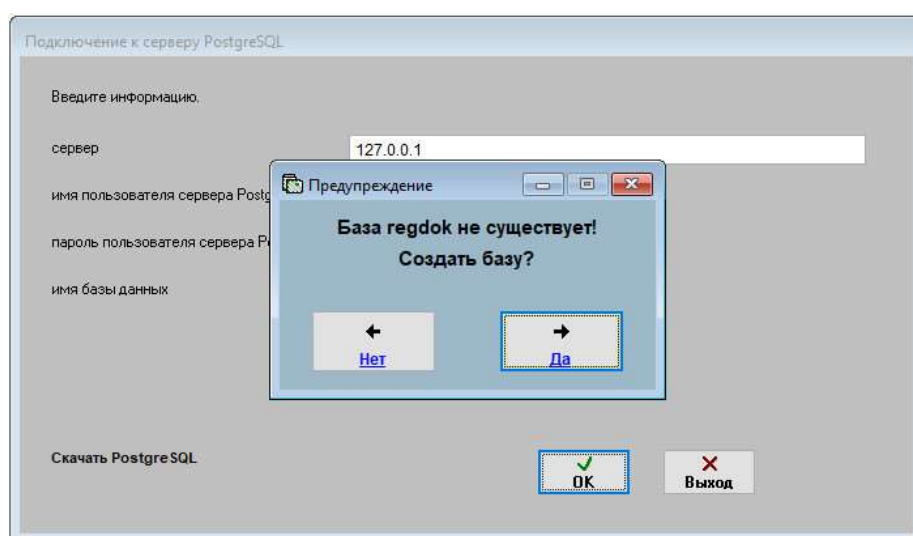

Пользователь базы данных SQL Server должен иметь права на работу с соответствующей базой.

Когда база будет создана, потребуется ввести регистрационный код.

Демо-версия регистрации не требует.

Для загрузки информации из файл-серверной версии – выберите пункт меню Сервис-Загрузка из резервной копии/предыдущих версий-Загрузка из DBF версии

Укажите папку с предыдущей версией (в ней работа по сети и вообще должна быть завершена, перед загрузкой сделайте резервную копию папки с этой базой), установите галочку «Подтверждаю очистку» и нажмите кнопку Далее.

Потребуется некоторое время по полному переносу записей и файлов в SQL сервер, процесс это небыстрый, т.к. происходит конвертация базы.

Для ускорения эту операцию лучше проделывать на сервере.

3.2. Как установить программу на локальную сеть и организовать совместную работу

- 3.2.1. Как установить программу на «сервер» и настроить доступ с рабочих станций – **стр. 23**
- 3.2.2. Какие бывают проблемы при настройке на сети и как их решить – **стр. 38**
- 3.2.3. Как установить пароль на вход в программу для каждого пользователя – **стр. 41**
- 3.2.4. Как сделать, чтобы пользователи могли работать только со своими документами – **стр. 44**

Как установить программу на «сервер» и настроить доступ с рабочих станций

Установка программы на локальную сеть состоит из двух этапов - установки программы на сервер и подключения рабочих станций.

После скачивания дистрибутива программы "Ведение договоров" запустите его на установку на сервере, щелкнув по нему дважды либо выбрав опцию "Выполнить" (Запуск) после окончания загрузки.

Основные рекомендации по установке программ и работе

1. При работе регулярно делать резервную копию. Например раз в неделю. Для ежедневного автоматического архивирования программ по времени можно использовать бесплатную утилиту Автоматическое архивирование файлов. В случае использования версии для MS SQL Server для архивирования базы используйте раздел меню Сервис-Резервное копирование базы либо средства MS SQL Server.
2. Не ставить программы в ProgramFiles. Имя папки должно быть английскими буквами, без пробелов.
3. Программы должны устанавливаться с правами Администратора.
4. Если компьютер подключен к интернету, то при работе используйте обновляемый антивирус. Наличие антивируса не гарантирует от вирусов. Существуют вирусы, портящие информацию в базах (см. п. 1). При подозрении на вирусы проверьте компьютер разными антивирусами.

Возможные проблемы при установке и работе программ и библиотек -

<http://araxgroup.ru/content/view/35/65/>

В папке с программой есть файл Readme.txt

При запуске установочного дистрибутива на установку (DbIClk на скачанный архив) сначала появится предупреждение Windows, что программе требуется разрешение на запуск, нажмите кнопку "Продолжить", затем появится приветствие.

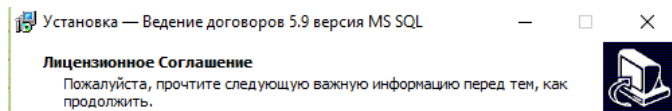

В случае, если Вы скачали версию для MS SQL Server или PostgreSQL, запустится окно инсталлятора соответствующей версии. Для "Ведение договоров 5.9 версия MS SQL" требуется установленный MS SQL Server, либо бесплатный MS SQL Server Express, версии не ниже 2005, а при использовании FILESTREAM не ниже 2012

Скачать Microsoft® SQL Server® 2012 Express можно по адресу <http://www.microsoft.com/ru-RU/download/details.aspx?id=29062>

Для "Ведение договоров 5.9 версия PostgreSQL" требуется установленный PostgreSQL.

Скачать PostgreSQL можно по адресу <https://www.postgresql.org/download/>

Установка версии для SQL Server отличается от файл-серверной версии.

(Смотреть дополнительную информацию по установке версии для Microsoft SQL Server и PostgreSQL).

Нажмите кнопку "Далее"

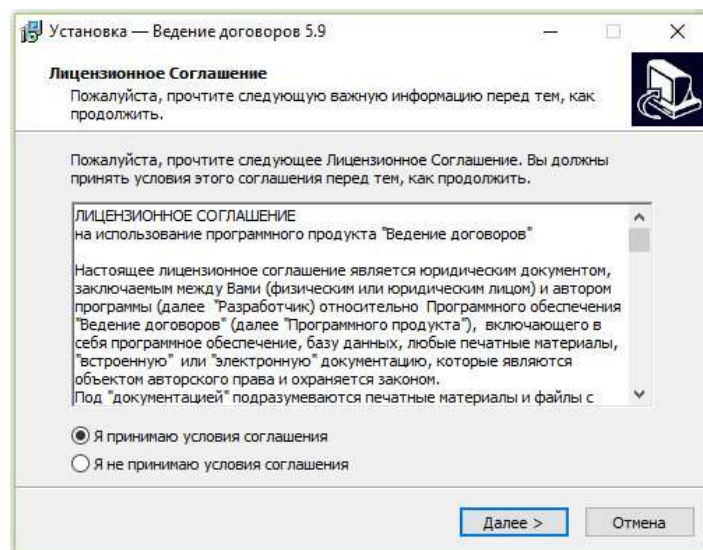

На следующем шаге появится Лицензионное соглашение. Прочитайте Лицензионное соглашение, установите опцию "Я принимаю условия соглашения" и нажмите кнопку "Далее".

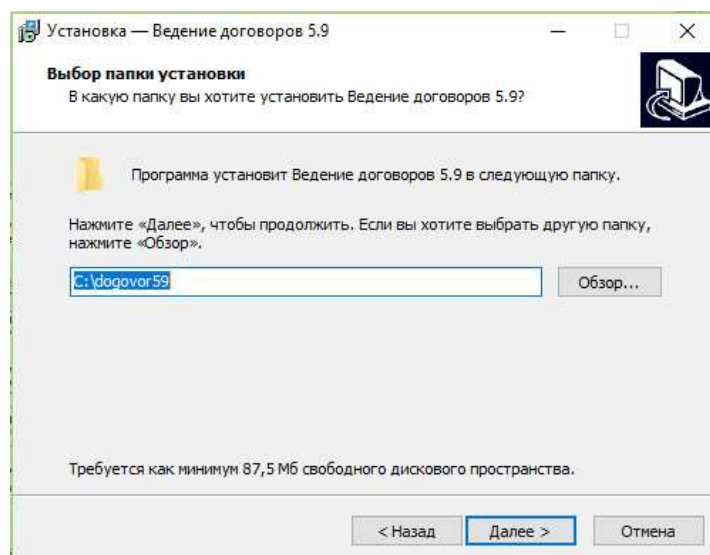

Укажите в текстовой строке папку для инсталляции программы (например C:\dogovor58) либо выберите ранее созданную через дерево каталогов. По умолчанию для каждой новой версии программы папка своя.

Не рекомендуется устанавливать программы в ProgramFiles в связи с особыми правами доступа к данной папке в некоторых ОС (например WindowsVista или Windows7, см. Возможные проблемы при установке и работе программы)

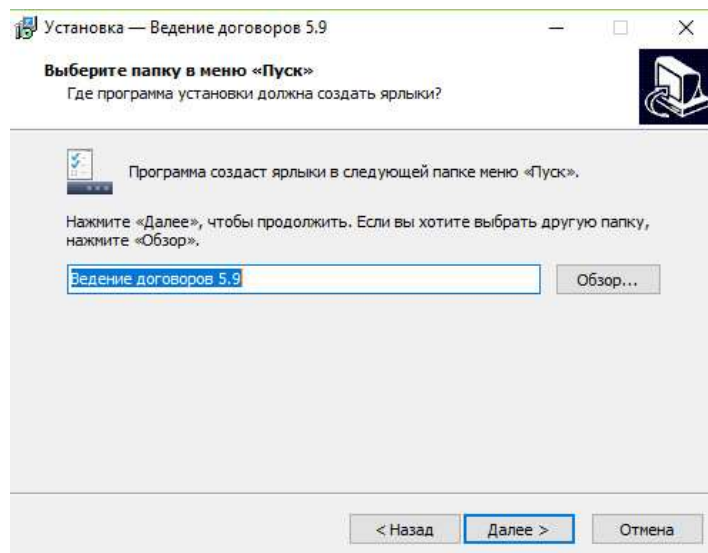

Выберите программную группу, куда программа инсталляции скопирует ярлык для программы. По умолчанию для каждой программы группа своя. Затем нажмите кнопку "Далее"

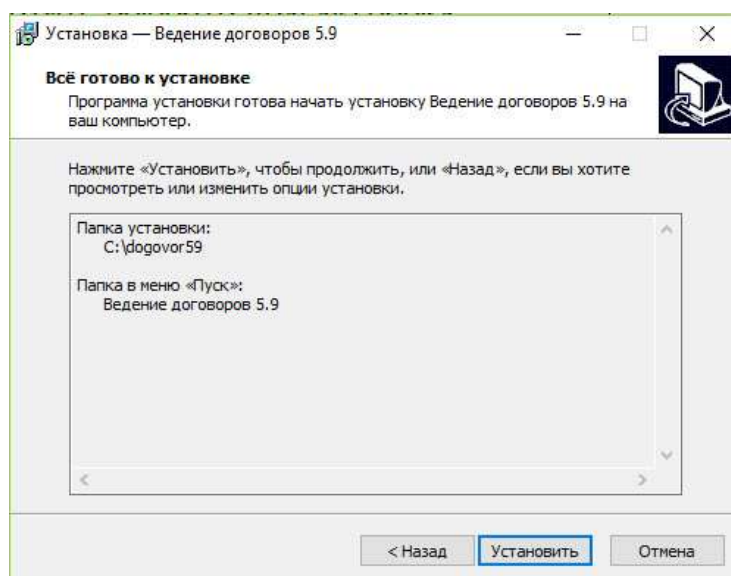

Для продолжения установки нажмите кнопку "Установить"

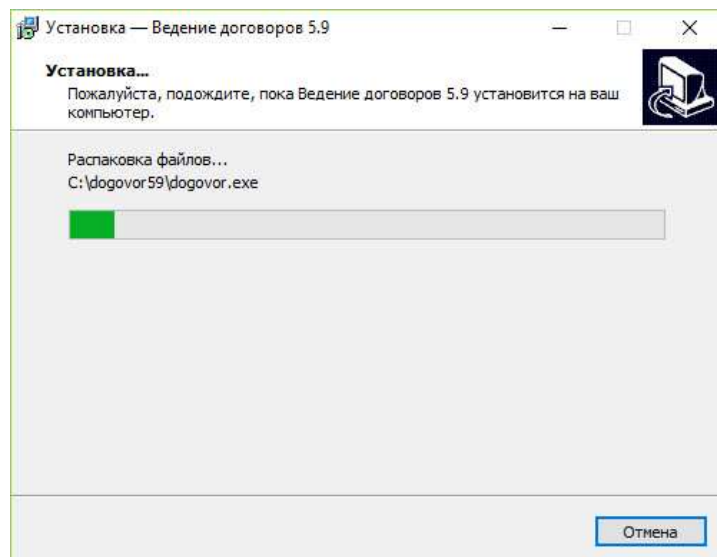

Программа установки скопирует файлы базы данных на жесткий диск в папку, указанную ранее пользователем.

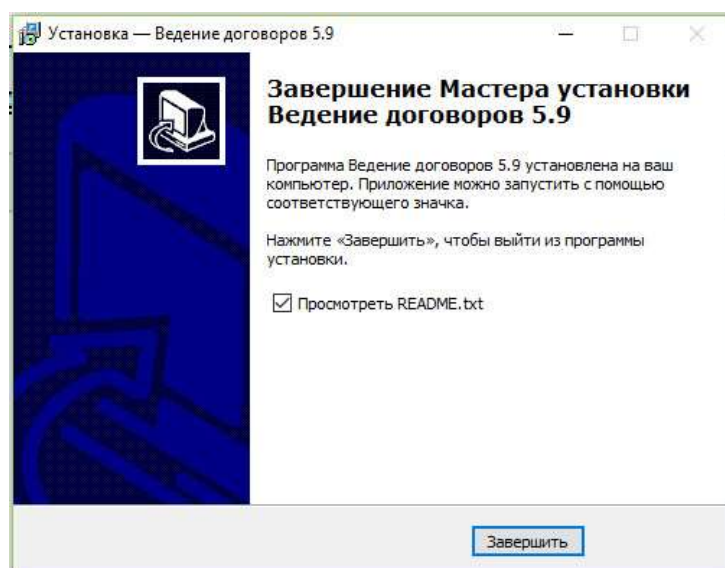

После завершения копирования файлов появится сообщение, что установка завершена.

Для окончания установки нажмите кнопку "Готово"

Для просмотра файла Readme.txt в папке с программой галочка должна быть установлена.

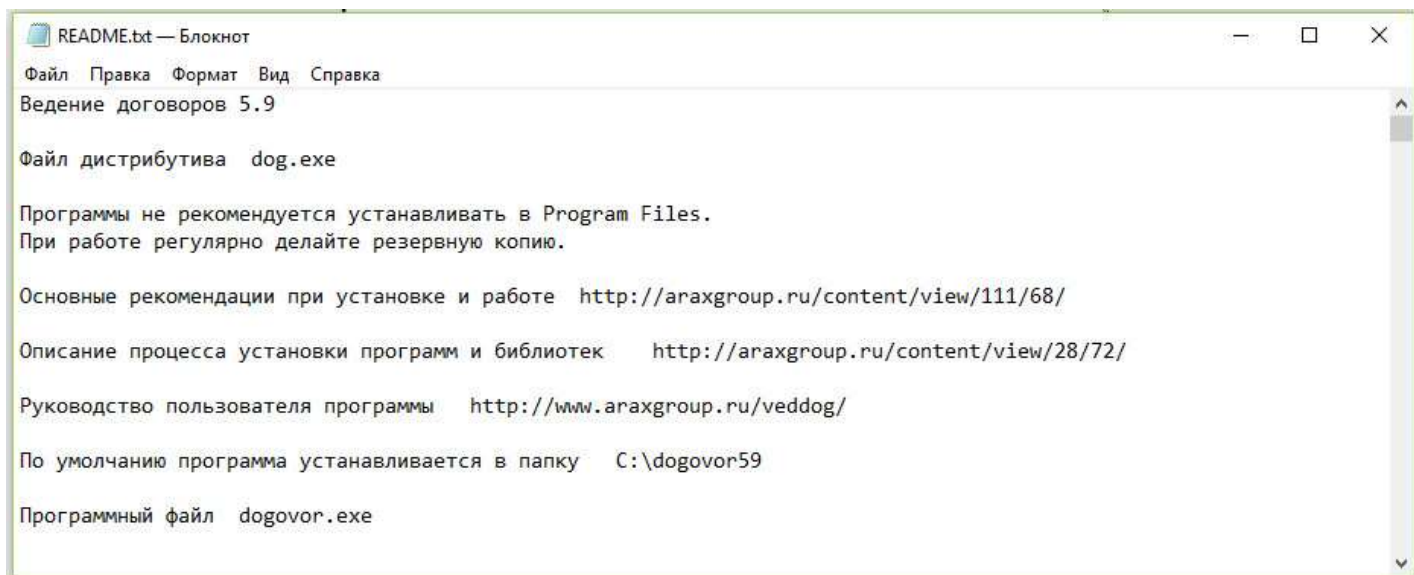

Для запуска установленной программы необходимо запустить программный файл dogovor.exe в папке с программой (папка была выбрана пользователем в процессе установки).

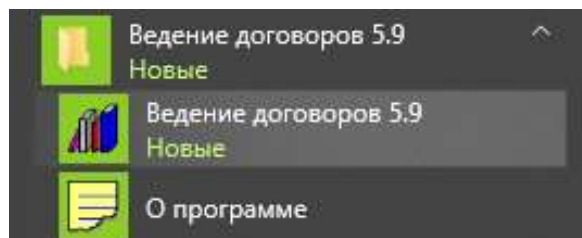

Программу можно запустить через ярлык в соответствующей программной группе.

Ярлык на программу будет помещен также на Рабочий стол компьютера, запуск программы осуществляется с помощью двойного щелчка на ярлык.

При работе с программами рекомендуется регулярно (например раз в неделю) делать архивную копию папки с программой.

Программа на сервер установлена.

Установки на сети версии для MS SQL Server отличается от файл-серверной версии.

(Смотреть информацию по установке версии для MS SQL Server – **стр. 32**).

Для файл-серверной версии:

Теперь необходимо предоставить права доступа для пользователей, которые будут работать с программой по сети.

Для этого нажмите правой кнопкой мыши на иконку папки, выберите пункт меню Свойства.

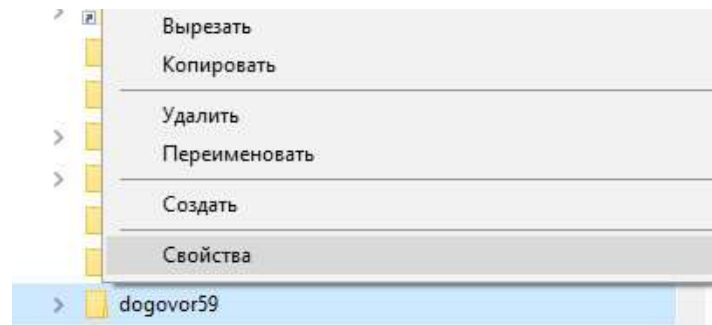

Откроется окно свойств папки.

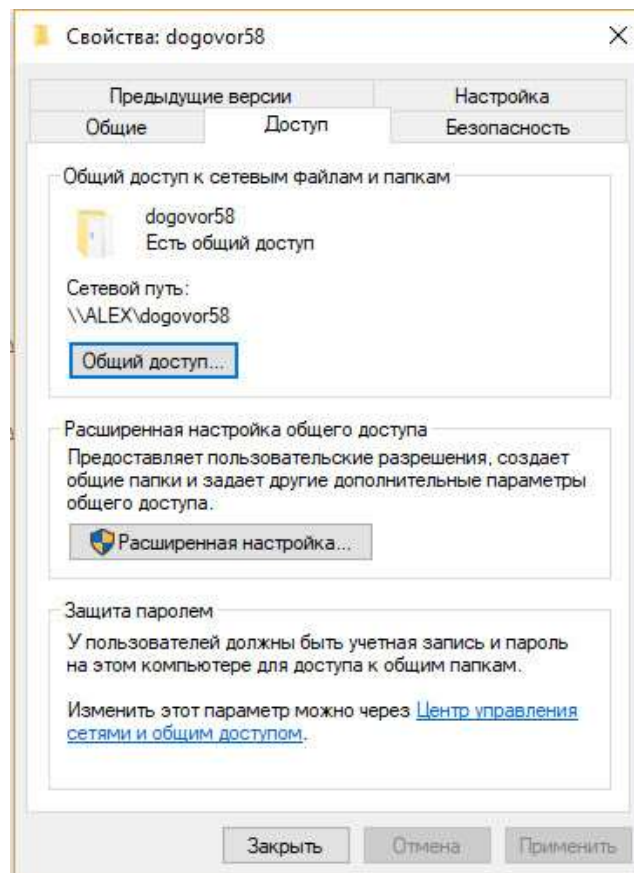

В свойствах папки надо разрешить чтение и запись в закладках Permissions (Доступ) и Security (Безопасность), либо убрать галочку Только чтение (Readonly).

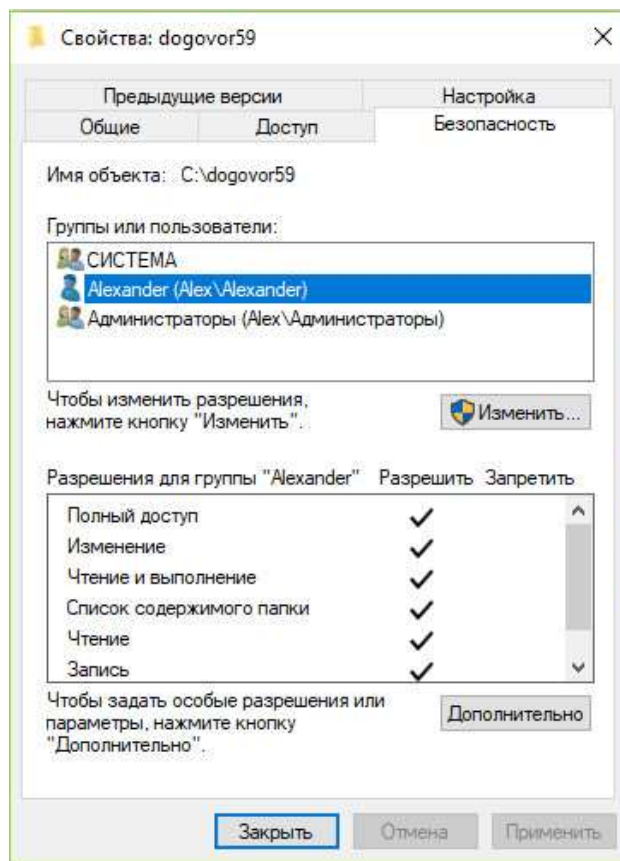

Разрешить доступ необходимо обязательно в двух закладках, в противном случае программа не сможет работать (см. 3.2.2. Какие бывают проблемы при настройке на сети и как их решить)

Подключение рабочих станций:

На каждом рабочем месте, где будет запускаться программа, надо установить дистрибутив программы.

Программа на каждом рабочем месте устанавливается для автоматической регистрации в системе компонентов для работы со сканером, после установки папку с программой можно удалить.

Также нужно удалить ярлыки в программной группе и на рабочем столе, созданные инсталлятором.

Через сетевое окружение надо найти папку на сервере (\\server\dogovor59, где "server" - имя Вашего сервера), нажать на нее правой кнопкой мыши и выбрать пункт меню "Подключить как сетевой диск".

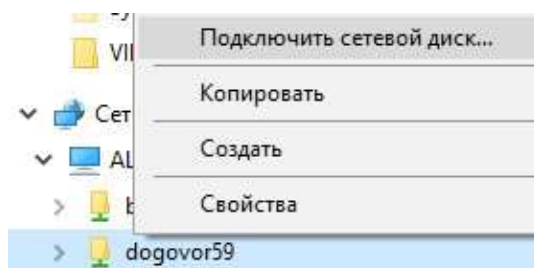

Имя диска выбирается любое из доступных, например Z, затем нажмите кнопку "Готово".

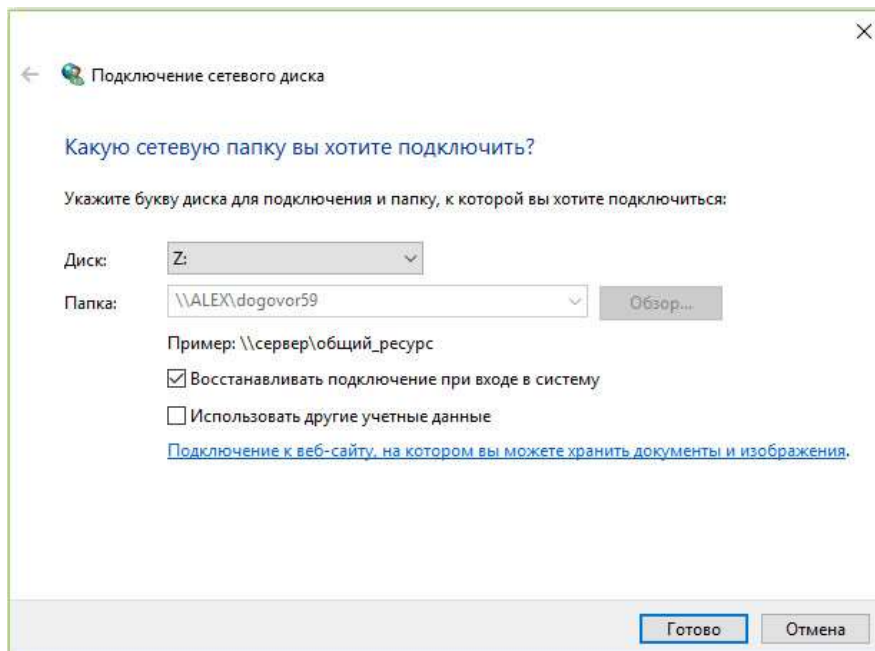

Затем надо открыть этот сетевой диск и вывести на рабочий стол ярлык с файла dogovor.exe

Обратите внимание, чтобы в свойствах ярлыка правильно приписалась рабочая папка.

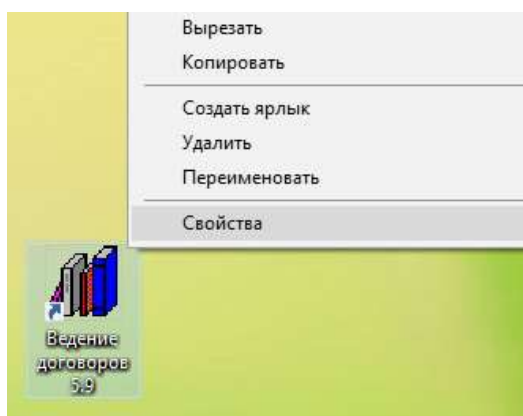

Должен стоять сетевой диск Z:\

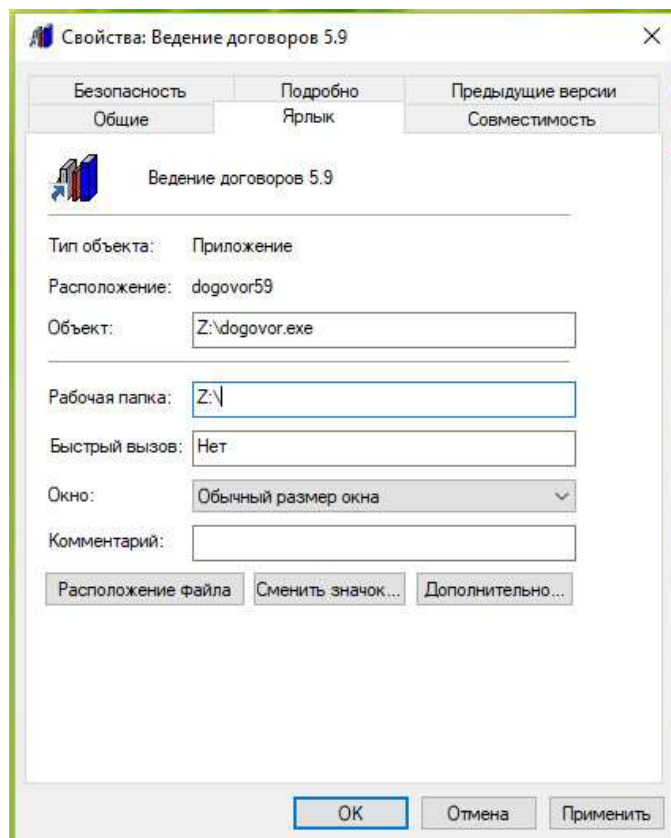

Программу на рабочих станциях запускать через созданный ярлык.

На сетевых рабочих местах необходимо установить Библиотеки <http://www.araxgroup.ru/libs9X.exe>

Программу можно установить на терминальный сервер и запускать через VPN, таким образом можно организовать совместную работу в программе например из разных городов.

В случае, если у Вас версия для MS SQL Server:

Сначала установите экземпляр SQL Server (Express) на Ваш сервер либо локальный компьютер.

Описание установки MS SQL Server можно посмотреть по адресу <http://www.araxgroup.ru/veddog/sqlexpress.htm>

Скачать бесплатную версию Microsoft® SQL Server® 2014 Express можно по адресу <http://www.microsoft.com/ru-RU/download/details.aspx?id=42299>

Рекомендуется устанавливать расширенный дистрибутив, включающий в себя SQL Server Management Studio (ExpressAdv 32BIT\SQLXPADV_x86_RUS.exe размер 1.1 GB для 32 разрядной ОС либо ExpressAdv 64BIT\SQLXPADV_x64_RUS.exe размер 1.2 GB для 64-разрядной).

После этого нужно установить программу «Ведение договоров 5.9 версия MS SQL» на сервер (на рабочие станции программа также устанавливается и подключается к созданной на сервере базе MS SQL).

Рекомендуется использовать Доверительное соединение, для этого нужно, чтобы пользователи компьютеров, с которых будут запускать программу, проходили проверку подлинности на сервере.

В случае, если у Вас нет выделенного сервера и Вы настраиваете в качестве сервера обычный компьютер, то в данном случае возможно потребуется не доверительное соединение.

Для не доверительного подключения обязательно указывать кроме имени базы данных еще и имя пользователя и пароль, можно указать пользователя sa с его паролем (если пароль не задан – надо задать в SQL Management Studio).

Также требуется прописать права для пользователей в базе (краткая инструкция по настройке прав для пользователя базы MS SQL сервера по адресу <http://araxgroup.ru/veddog/sqlprava.htm>)

Подключение к серверу MS SQL

Введите информацию.

сервер:

имя пользователя сервера MS SQL: ☒ доверительное соединение

пароль пользователя сервера MS SQL:

имя базы данных: ☐ Создать базу данных

Скачать Microsoft® SQL Server® 2012 Express

OK Выход

При первом запуске программы появится окно подключения к базе данных MS SQL.

При первом подключении нужно ввести имя экземпляра используемого SQL Server (включая имя компьютера либо IP для именованного экземпляра SQL Server), имя пользователя MS SQL Server и пароль и имя базы данных (программы Ведение договоров), к которой нужно подключиться.

Имя базы данных не должно начинаться с цифры (использовать лучше латиницу).

Свойства сервера - VAIO\SQLEXPRESS

Выбор страницы: **Общие**, Память, Процессоры, Безопасность, Соединения, Параметры базы данных, Дополнительно, Разрешения

Соединение

Сервер: VAIO\SQLEXPRESS

Соединение: VAIO\Alex

[Просмотреть свойства соединения](#)

Ход выполнения: Готово

Серверная проверка подлинности

☒ Проверка подлинности Windows

☐ Проверка подлинности SQL Server и Windows

Аудит входа

☐ Нет

☒ Только неуспешные попытки входа

☐ Только успешные попытки входа

☐ Все попытки входа

Серверная учетная запись-посредник

☒ Включить серверную учетную запись-посредник

Учетная запись-посредник:

Пароль:

Параметры

☐ Включить трассировку аудита C2

☐ Формировать межбазовую цепочку владения

OK Отмена

При использовании в настройках MS SQL Server "Проверки подлинности Windows" имя пользователя и пароль при локальной установке можно не указывать (либо указывается имя пользователя "sa" без пароля).

При сетевой работе лучше использовать проверку подлинности SQL Server и Windows.

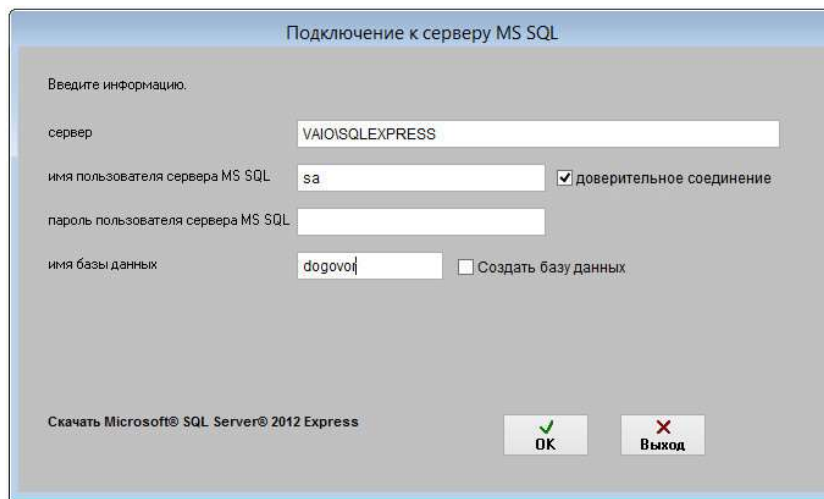

Если база уже создана ранее и Вы подключаете к ней рабочие станции, то больше ничего вводить не требуется, жмите OK. Если база данных не существует, программа предложит создать базу данных. Создавать базу данных лучше на сервере, т.к. для этого требуются расширенные права.

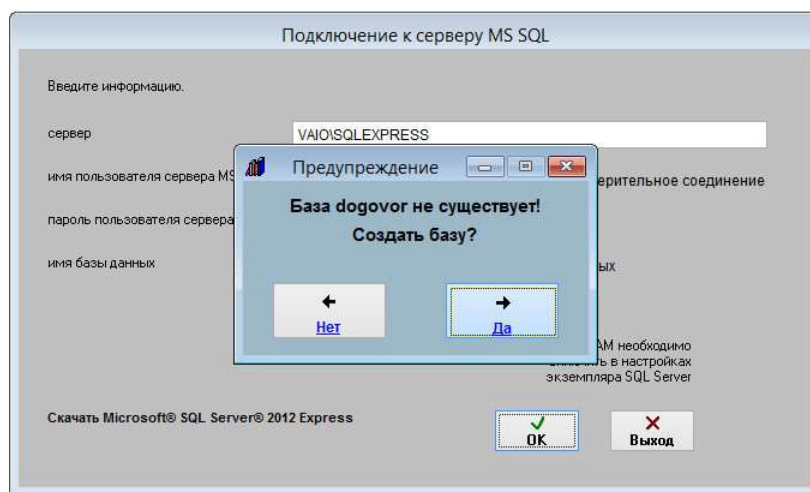

При создании базы потребуется указать способ хранения изображений и файлов - в "в базе данных", либо "в хранилище File Tables".

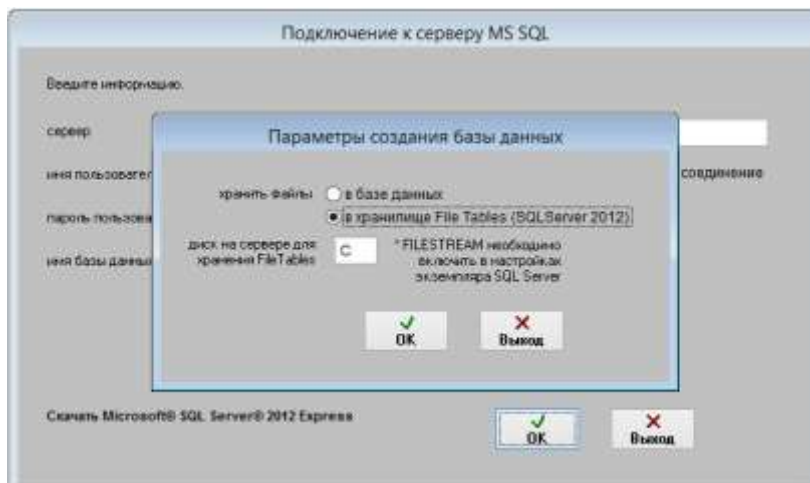

Если нужно создать новую базу, установите галочку "Создать базу данных".

Перед созданием базы данных будет предложено выбрать способ хранения сканированных изображений и файлов в базе MS SQL Server.

Возможны 2 варианта - хранение изображений и файлов в таблицах (опция "в базе данных"), либо использование File Tables (опция "в хранилище File Tables", возможно только с MS SQL Server 2012 и выше).

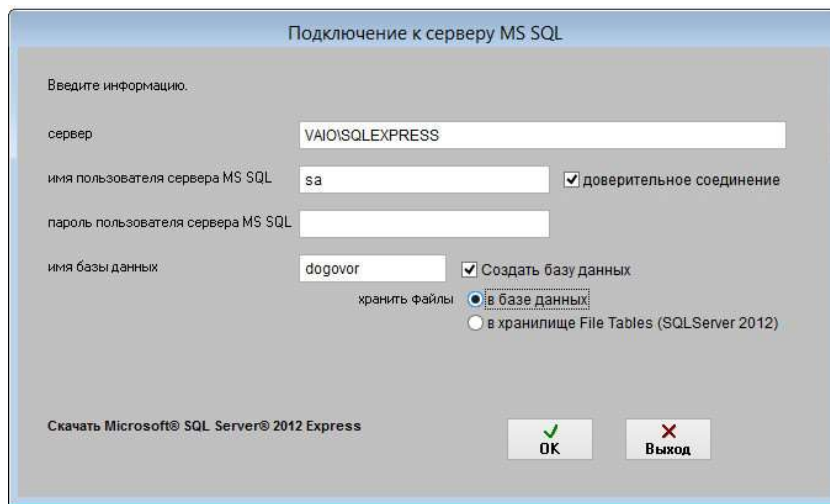

Вариант с File Tables возможен только в MS SQL Server 2012 и выше.

При выборе File Tables укажите диск, на котором будут создаваться файлы базы, по умолчанию на диске C.

Использование File Tables не подпадает под ограничение базы данных для версии Express (10ГГб для Microsoft® SQL Server® 2014 Express), в результате появляется возможность хранения большого объема файлов и сканированных документов в бесплатной версии MS SQL Server Express.

При выборе File Tables перед созданием базы данных требуется включить FILESTREAM на уровне используемого экземпляра MS SQL Server

Для этого в меню Пуск выберите пункты Все программы, Microsoft SQL Server с рабочим названием 2014, Средства настройки, а затем щелкните Диспетчер конфигурации SQL Server.

В списке служб щелкните правой кнопкой мыши Службы SQL Server и выберите Открыть.

В оснастке Диспетчер конфигурации SQL Server найдите экземпляр SQL Server, в котором нужно включить FILESTREAM.

Щелкните правой кнопкой мыши экземпляр и выберите пункт Свойства.

В диалоговом окне Свойства SQL Server перейдите на вкладку FILESTREAM.

Установите флажок Разрешить FILESTREAM при доступе через Transact-SQL.

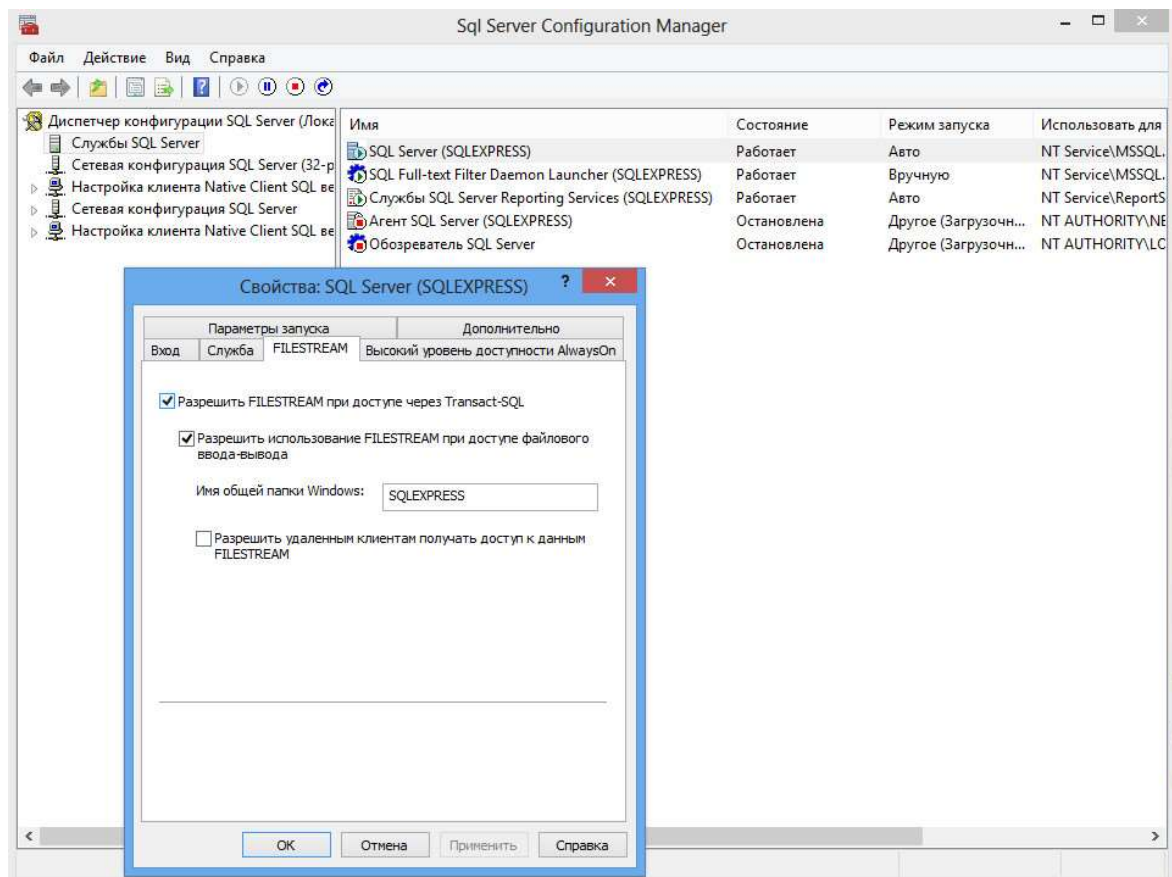

Также убедитесь, что в Microsoft SQL Management Studio в свойствах экземпляра SQL сервера разделе Дополнительно уровень доступа FILESTREAM не отключен (установлен либо "Включен доступ с помощью Transact-SQL" либо "Включен полный доступ").

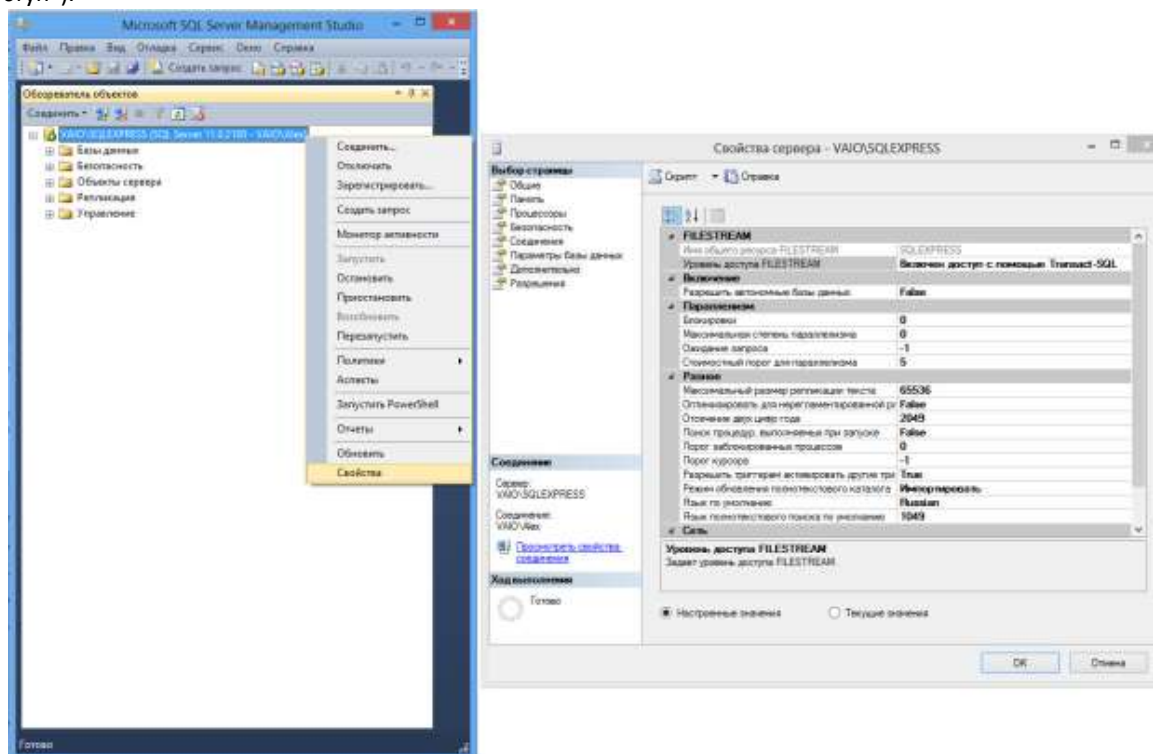

Пользователь базы данных MS SQL Server должен иметь права на работу с соответствующей базой.

Подключение к серверу MS SQL

Введите информацию.

сервер: VAIO/SQLSERVER

имя пользователя сервера MS SQL: sa ☒ доверительное соединение

пароль пользователя сервера MS SQL:

имя базы данных: dogovor ☒ Создать базу данных

хранить файлы: ☐ в базе данных ☒ в хранилище File Tables (SQLServer 2012)

папка на сервере для хранения File Tables: C:\ * FILESTREAM необходимо включить в настройках экземпляра SQL Server

Скачать Microsoft® SQL Server® 2012 Express

OK Выход

Когда база будет создана, потребуется ввести регистрационный код.
Демо-версия регистрации не требует

В случае, если у Вас версия для PostgreSQL:

Сначала установите экземпляр PostgreSQL на Ваш сервер либо локальный компьютер.

Описание установки PostgreSQL можно посмотреть по адресу <http://www.araxgroup.ru/regdok/postgresql.htm>

Скачать PostgreSQL можно по адресу <https://www.postgresql.org/download/>

После этого нужно установить программу «Ведение договоров 4.4 версия PostgreSQL» на сервер (на рабочие станции программа также устанавливается и подключается к созданной на сервере базе PostgreSQL).

При первом подключении нужно ввести имя экземпляра используемого SQL Server (включая имя компьютера либо IP), имя пользователя PostgreSQL Server, пароль и имя базы данных (программы Ведение договоров), к которой нужно подключиться.

Имя базы данных не должно начинаться с цифры (использовать лучше латиницу), не должно содержать, как и логин с паролем, других символов, кроме букв и цифр (нельзя использовать ".", "-" и другие).

В брандмауэре сервера создайте, если требуется, разрешения для порта 5432, по которому идет обмен с PostgreSQL Server.

Если база уже создана ранее и Вы подключаете к ней рабочие станции, то больше ничего вводить не требуется, жмите OK.

Если база данных не существует, программа предложит создать базу данных.
Создавать базу данных лучше на сервере, т.к. для этого требуются расширенные права.

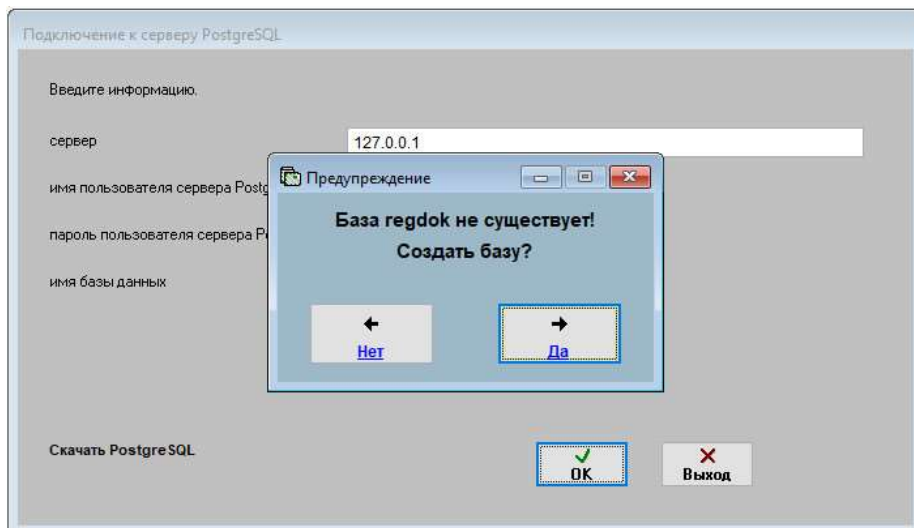

Пользователь базы данных SQL Server должен иметь права на работу с соответствующей базой.
Когда база будет создана, потребуется ввести регистрационный код.

Демо-версия регистрации не требует.

Для загрузки информации из файл-серверной версии – выберите пункт меню Сервис-Загрузка из резервной копии/предыдущих версий-Загрузка из DBF версии.

Укажите папку с предыдущей версией (в ней работа по сети и вообще должна быть завершена, перед загрузкой сделайте резервную копию папки с этой базой), установите галочку «Подтверждаю очистку» и нажмите кнопку Далее.

Потребуется некоторое время по полному переносу записей и файлов в SQL сервер, процесс это небыстрый, т.к. происходит конвертация базы.

Для ускорения эту операцию лучше проделывать на сервере.

Какие бывают проблемы при настройке на сети и как их решить

-Программа не запускается, возможны сообщения "Cannot locate Microsoft Visual FoxPro library", "MSVCR71.dll не найден"

-Ошибка Несовпадение версии файла ресурсов

-Ошибка Cannot update cursor (Невозможно обновить курсор, так как он только для чтения)

-Не открываются внешними программами (MSOffice, AcdSee) привязанные к карточкам документов файлы.

-Ошибка OLE, код 0x80040154: класс не зарегистрирован. Объект OLE игнорируется. Номер записи 109"

-При выводе на печать в Предпросмотре отчет смотрится нормально, а при выводе на принтер печатает нечитаемые символы.

-Нечитаемые символы в меню программ

- **Программа не запускается, могут появляться сообщения "Cannot locate Microsoft Visual FoxPro library", "MSVCR71.dll не найден".**

Вам необходимо скачать дистрибутив "программы "Ведение договоров" (размер 16Мб), и установите его в любую папку, которую потом можно будет удалить (например c:\000), для добавления в Windows всех необходимых для работы программы компонентов.

Не устанавливайте дистрибутив в папку с рабочей базой - Вы сотрете всю имеющуюся в ней информацию.

- **Ошибка Несовпадение версии файла ресурсов.**

Скачайте архив ZIP с файлами ресурсов, распакуйте его и перепишите файлы Vfp9r.dll и Vfp9rrus.dll в папку с программой.

- Файлы ресурсов <http://www.araxgroup.ru/resource.zip>

- **Ошибка Cannot update cursor (Невозможно обновить курсор, так как он только для чтения).**

Сообщение означает отсутствие полных прав доступа пользователя к папке с программой. Необходимо предоставить полные права. Для этого надо разрешить чтение и запись в закладках Permissions (Доступ) и Security (Безопасность) в свойствах папки с программой, либо убрать галочку Только чтение (Readonly).

- **Не открываются внешними программами (MSOffice, AcdSee) привязанные к карточкам документов файлы.**

Данная проблема связана с особыми правами доступа к папке ProgramFiles в некоторых ОС, например в WindowsVista. Не рекомендуется устанавливать программы в данную папку, при установке выберите другое месторасположение.

В случае уже установленной программы переместите папку с программой из ProgramFiles в любое другое место.

При перемещении папки в Windows Vista и Windows 7 обратите внимание, что все данные хранятся не в

"C:\ProgramFiles\название папки с программой",

а по адресу:

"C:\Users\Ваше имя пользователя\AppData\Local\VirtualStore\ProgramFiles\название папки с программой".

• **Ошибка OLE, код 0x80040154: класс не зарегистрирован. Объект OLE игнорируется. Номер записи 109"**

В программе используются компоненты ActiveX. для автоматической регистрации Вам необходимо скачать дистрибутив "программы "Ведение договоров" (размер 12Мб), и установите его в любую папку, которую потом можно будет удалить вместе с созданными ярлыками (например c:\000), для добавления в Windows всех необходимых для работы программы компонентов.

Не устанавливайте дистрибутив в папку с рабочей базой - Вы сотрете всю имеющуюся в ней информацию. Для некоторых версий Windows (например Vista) необходимо зарегистрировать используемый ActiveX-компонент при помощи программы RegSvr32.exe

В программах используются три ActiveX компонента: mscomct2.ocx, mscomctl.ocx и VSTwain.dll

В командной строке в зависимости от программы наберите:

regsvr32.exe C:\Windows\System32\mscomct2.ocx

либо

regsvr32.exe C:\Windows\System32\mscomctl.ocx

либо

regsvr32.exe C:\Windows\System32\VSTwain.dll

Для регистрации требуются права Администратора.

В Windows Vista и Windows 7 для запуска командной строки (cmd.exe) с правами Администратора сделайте следующее:

1. Нажмите Пуск и в поле поиска введите cmd
2. На найденном файле нажмите правую клавишу мыши и выберите в контекстном меню пункт "Запуск от имени администратора"

• **При выводе на печать в Предпросмотре отчет смотрится нормально, а при выводе на принтер печатает нечитаемые символы.**

Проблема чаще всего возникает при использовании принтеров, использующих PCL (Hewlett-Packard)

Вариант решения данной проблемы - отключить в настройках принтера оптимизацию печати.

Режим оптимизации принтера связан с тем, использует ли принтер встроенный шрифт или нет.

- **Нечитаемые символы в меню программ.**

На том компьютере, где присутствует данная проблема, зайдите Свойства Экрана->Темы->Классическая->Применить.

Если схема только одна, то зайдите в свойствах экрана в закладку Оформление, поменяйте любой параметр, затем верните схему к классическому виду. При изменении схемы Windows восстанавливает правильные настройки схемы.

Если это не помогло, надо заменить cp_1252.nls, cp_1253.nls и т.д. на cp_1251.nls в реестре по следующему пути:

HKEY_LOCAL_MACHINE\SYSTEM\CurrentControlSet\Control\Nls\Codepage.

Вы можете открыть реестр программой Regedit и найти этот ключ. Вы увидите там строчки вида 1251=cp_1251.nls, 1252=cp_1252.nls. Числа 1251, 1252 и т.д. обозначают языки: 1252 - западно-европейские языки, 1251 – кириллицу.

Полный список решений возможных проблем при установке и работе программ и библиотек

<http://araxgroup.ru/content/view/35/65/>

Как установить пароль на вход в программу для каждого пользователя

Для включения входа по паролю выберите пункт меню "Сервис-Пользователи".

Снимите галочку "Отключить вход по паролю".

При отключенной галочке "Отключить вход по паролю" при входе в программу станет появляться окно контроля доступа пользователей.

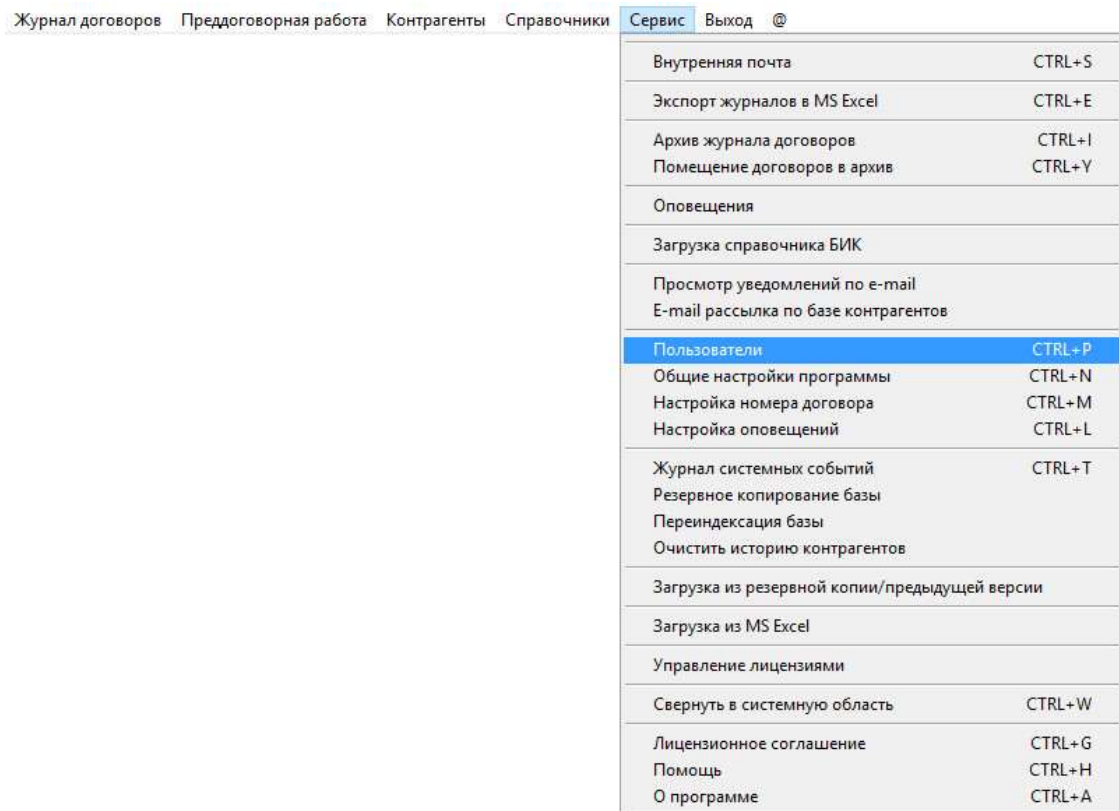

Для создания пользователей и установки паролей для них нажмите кнопку с изображением чистого листа "Создать пользователя".

Если Вы хотите изменить имя или пароль для уже существующего пользователя, то выберите нужного пользователя и нажмите кнопку с изображением головы и карандаша "Редактировать пользователя".

Ввод имени пользователя и пароля

Имя пользователя (ФИО)	Пароль	Интерфейс	V
1	1	Администратор	
2	2	Пользователь	<input type="checkbox"/>
3	3	Только ввод	
4	4	Только просмотр	<input type="checkbox"/>
5	5	Только согласование	<input type="checkbox"/>
6	6	Пользователь	<input type="checkbox"/>

V - пользователь видит только свои договоры (для интерфейсов Пользователь и Только просмотр)

☐ Отключить вход по паролю
отключение входа по паролю при загрузке программы. Полный доступ.

Все записи

Выход

В окне редактирования профиля пользователя введите/измените имя пользователя и пароль, выберите интерфейс и установите нужные настройки.

Ввод пользователя

Администратор
Пользователь
Только ввод
Только просмотр
Только согласование

Полный доступ ко всем журналам.
Недоступен раздел меню Сервис.

Имя
6

Пароль
6

Для вывода отчетов в Office использовать
☒ MS Office
☐ OpenOffice.org

☒ пользователь может править только свои договоры
☐ сообщения по e-mail недоступны
☐ отключить отправку и просмотр отправленных сообщений в карточках контрагента и филиала

E-mail пользователя
 подпись

* заносится как e-mail исполнителя при назначении исполнителем пользователя

E-mail отправителя

* указывается в поле Отправитель

Далее

После окончания редактирования имени и пароля нажмите кнопку "Далее".

[illegible]

Пользователь будет добавлен (профиль изменен).

В журнале пользователей для пользователя можно установить дополнительную галочку "Пользователь видит только свои договоры".

в этом случае в журнале договоров у данного пользователя будут отображаться только те договоры, в карточках которых данный пользователь является исполнителем.

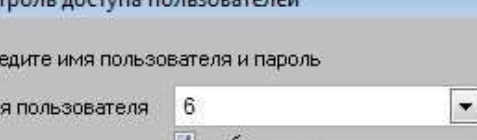

Контроль доступа пользователей

Введите имя пользователя и пароль

имя пользователя

☒ выбрать имя

пароль

При входе в программу пользователь будет иметь те права доступа, которые были заданы при создании/изменении профиля данного пользователя.

Как сделать, чтобы пользователи могли работать только со своими документами

Выберите пункт меню "Сервис-Пользователи".

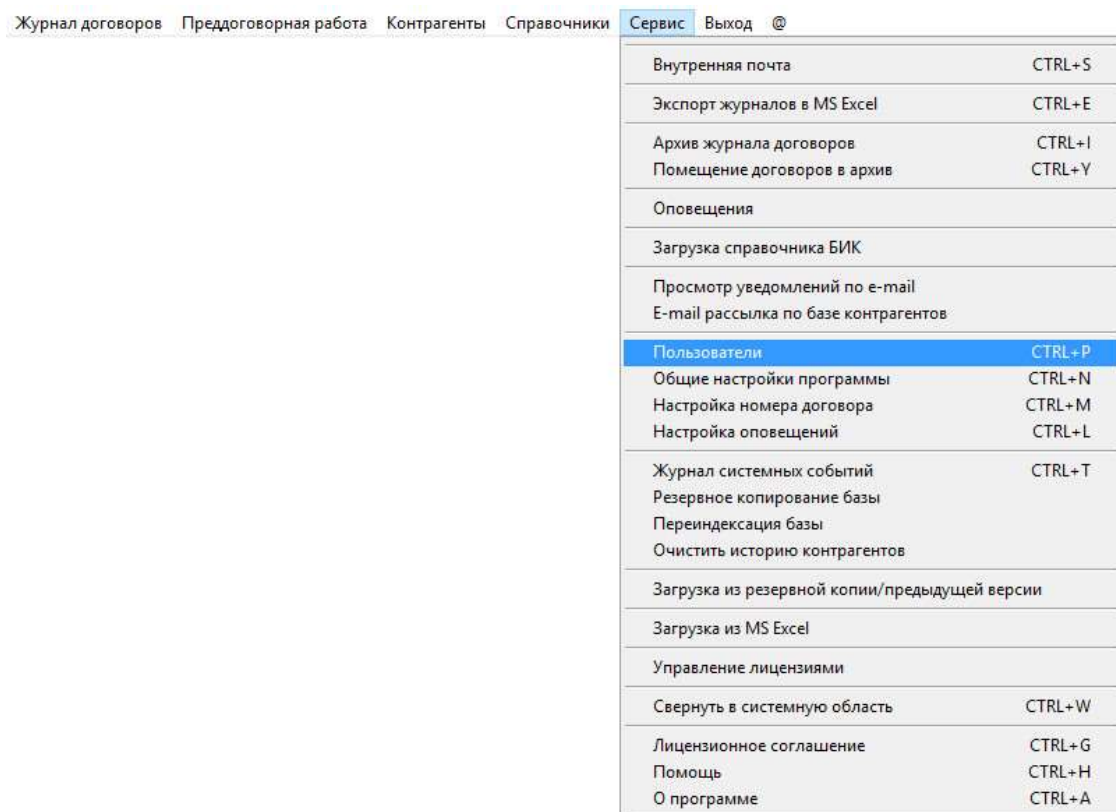

Если Вы хотите установить параметр "Пользователь видит только свои договоры" для уже существующего пользователя, то выберите нужного пользователя и мышью установите галочку "Пользователь видит только свои договоры" для данного пользователя в таблице в столбце "V".

Если требуется установить данный режим для нового пользователя, то предварительно добавьте нового пользователя.

Для того, чтобы в справочнике ответственных были доступны для выбора пользователи программы, установите в меню "Сервис-Общие настройки программы" галочку "Ответственные по договору только пользователи".

Как активировать программу

Для рабочей версии программы при первом запуске программы требуется ввести регистрационный код.

В случае, если Вы устанавливаете версию для MS SQL Server, перед вводом регистрационного кода при первом запуске программы появится окно подключения к базе данных MS SQL.

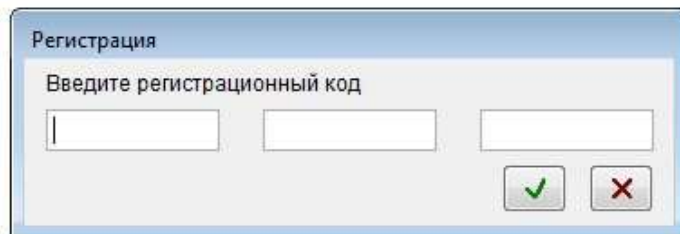

Регистрация

Введите регистрационный код

Three empty text boxes for entering the registration code.

Buttons: [✓] [✗]

После ввода регистрационного кода надо будет придумать и ввести название регистрируемого рабочего места (например ФИО сотрудника).

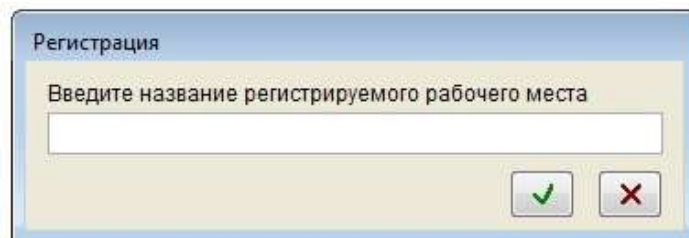

Регистрация

Введите название регистрируемого рабочего места

One empty text box for entering the name of the workstation.

Buttons: [✓] [✗]

Неактивированная версия позволяет совершить суммарно 1000 запусков со всех зарегистрированных рабочих мест.

Затем будет предложено ввести код лицензии, после нажатия кнопки ОК проставится количество лицензий. Одновременно будет сгенерирован ключ активации.

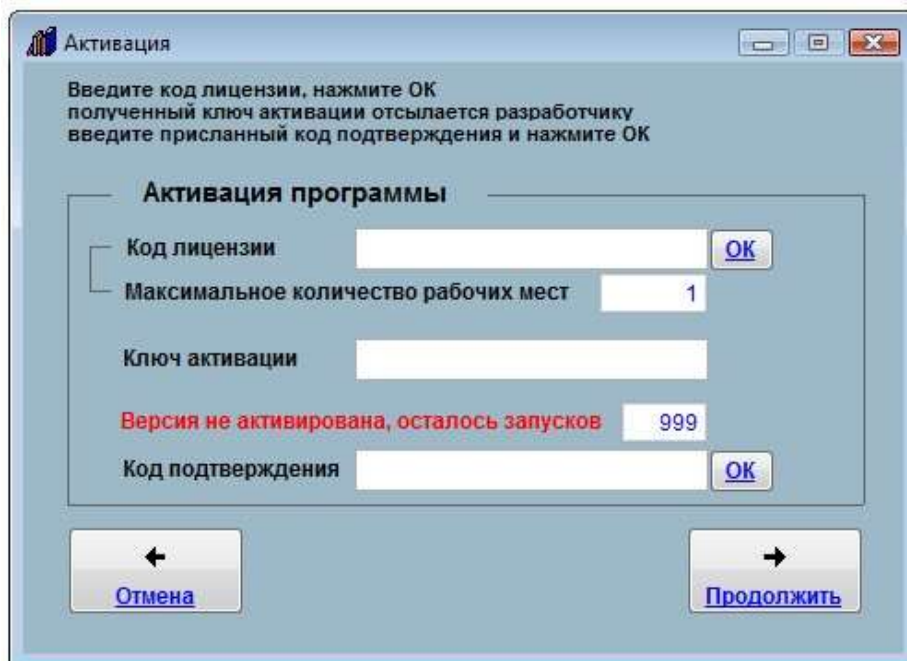

Активация

Введите код лицензии, нажмите ОК
полученный ключ активации отправляется разработчику
введите присланный код подтверждения и нажмите ОК

Активация программы

Код лицензии [text box] [OK]

Максимальное количество рабочих мест [text box with value 1]

Ключ активации [text box]

Версия не активирована, осталось запусков [text box with value 999]

Код подтверждения [text box] [OK]

Buttons: [←] Отмена [→] Продолжить

Его надо выслать по адресу info@agaxgroup.ru, Вам будет прислан код подтверждения.

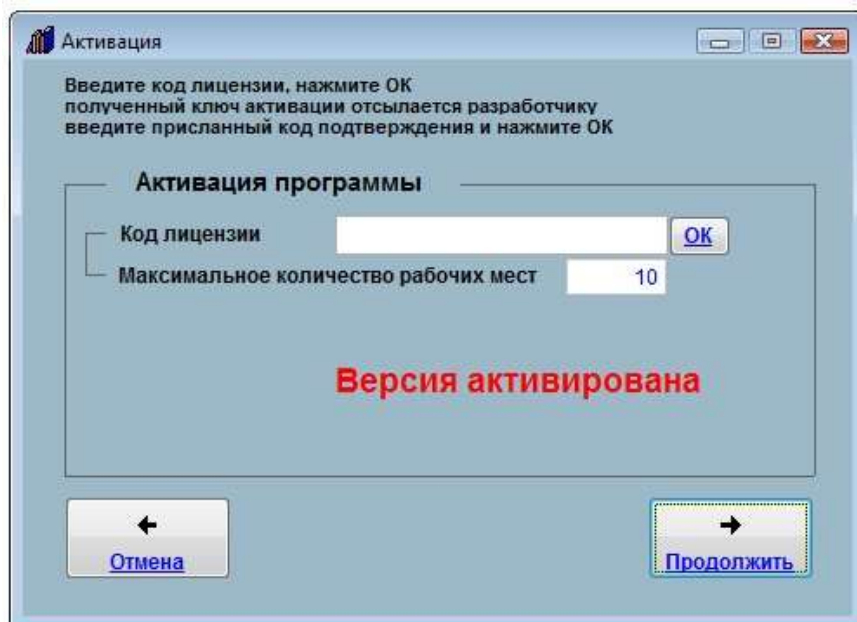

Затем можно нажать кнопку "Продолжить" и начать работу.

После того, как будет прислан код подтверждения, зайдите в меню "Сервис-Управление лицензиями", нажмите кнопку "Активация", введите код подтверждения в соответствующее окно и нажмите ОК.

После ввода кода подтверждения появится красная надпись "Версия активирована".

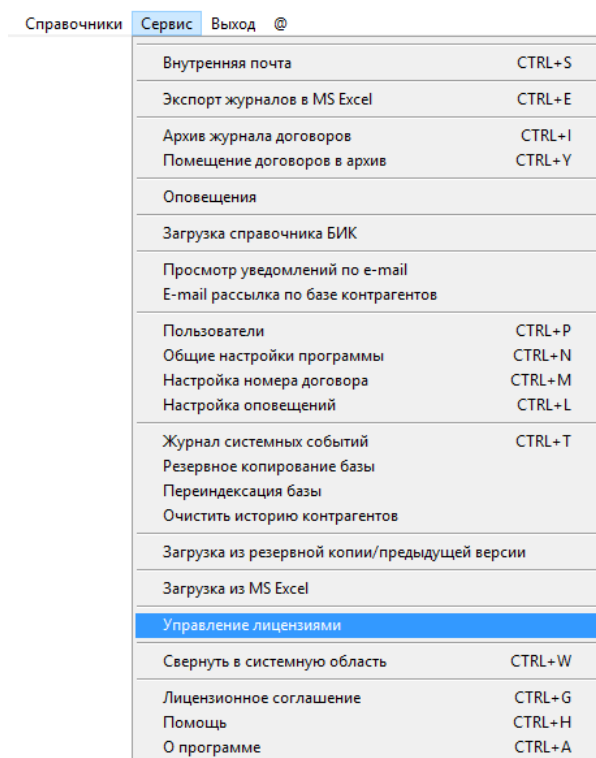

Для переноса рабочего места на другой компьютер зайдите в меню "Сервис-Управление лицензиями", удалите рабочее место с помощью кнопку "Удалить рабочее место" и на новом месте при первом запуске введите регистрационный код.

Во время удаления рабочего места в программе по сети больше никто работать не должен.

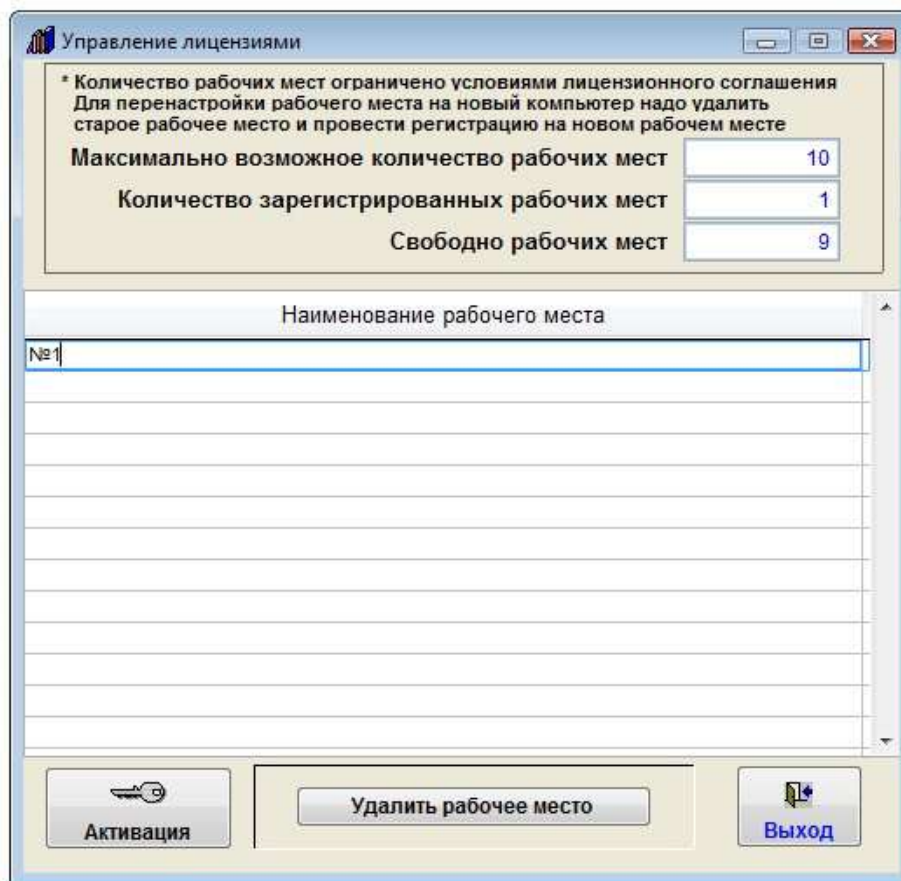

Демо-версия регистрации не требует.

В случае, если у Вас версия для MS SQL Server:

Сначала установите экземпляр SQL Server (Express) на Ваш сервер либо локальный компьютер.

Описание установки MS SQL Server можно посмотреть по адресу <http://www.araxgroup.ru/veddog/sqlexpress.htm>

Скачать бесплатную версию Microsoft® SQL Server® 2014 Express можно по адресу <http://www.microsoft.com/ru-RU/download/details.aspx?id=42299>

После этого нужно установить программу «Ведение договоров 5.9 версия MS SQL» на сервер (на рабочие станции программа также устанавливается и подключается к созданной на сервере базе MS SQL).

Рекомендуется использовать Доверительное соединение, для этого нужно, чтобы пользователи компьютеров, с которых будут запускать программу, проходили проверку подлинности на сервере.

В случае, если у Вас нет выделенного сервера и Вы настраиваете в качестве сервера обычный компьютер, то в данном случае возможно потребуются не доверительное соединение.

Для не доверительного подключения обязательно указывать кроме имени базы данных еще и имя пользователя и пароль, можно указать пользователя sa с его паролем (если пароль не задан – надо задать в SQL Management Studio).

Также требуется прописать права для пользователей в базе (краткая инструкция по настройке прав для пользователя базы MS SQL сервера по адресу <http://araxgroup.ru/veddog/sqlprava.htm>)

Подключение к серверу MS SQL

Введите информацию.

сервер:

имя пользователя сервера MS SQL: ☒ доверительное соединение

пароль пользователя сервера MS SQL:

имя базы данных: ☐ Создать базу данных

Скачать Microsoft® SQL Server® 2012 Express

OK Выход

При первом запуске программы появится окно подключения к базе данных MS SQL.

При первом подключении нужно ввести имя экземпляра используемого SQL Server (включая имя компьютера либо IP для именованного экземпляра SQL Server), имя пользователя MS SQL Server и пароль и имя базы данных (программы Ведение договоров), к которой нужно подключиться.

Имя базы данных не должно начинаться с цифры (использовать лучше латиницу).

Свойства сервера - VAIO\SQLEXPRESS

Выбор страницы

- Общие
- Память
- Процессоры
- Безопасность
- Соединения
- Параметры базы данных
- Дополнительно
- Разрешения

Соединение

Сервер: VAIO\SQLEXPRESS

Соединение: VAIO\Alex

[Просмотреть свойства соединения](#)

Ход выполнения

Готово

Серверная проверка подлинности

- ☒ Проверка подлинности Windows
- ☐ Проверка подлинности SQL Server и Windows
- ☐ Проверка подлинности SQL Server

Аудит входа

- ☐ Нет
- ☒ Только неуспешные попытки входа
- ☐ Только успешные попытки входа
- ☐ Все попытки входа

Серверная учетная запись-посредник

- ☐ Включить серверную учетную запись-посредник

Учетная запись-посредник:

Пароль:

Параметры

- ☐ Включить трассировку аудита C2
- ☐ Формировать межбазовую цепочку владения

OK Отмена

При использовании в настройках MS SQL Server "Проверки подлинности Windows" имя пользователя и пароль при локальной установке можно не указывать (либо указывается имя пользователя "sa" без пароля).

При сетевой работе лучше использовать проверку подлинности SQL Server и Windows.

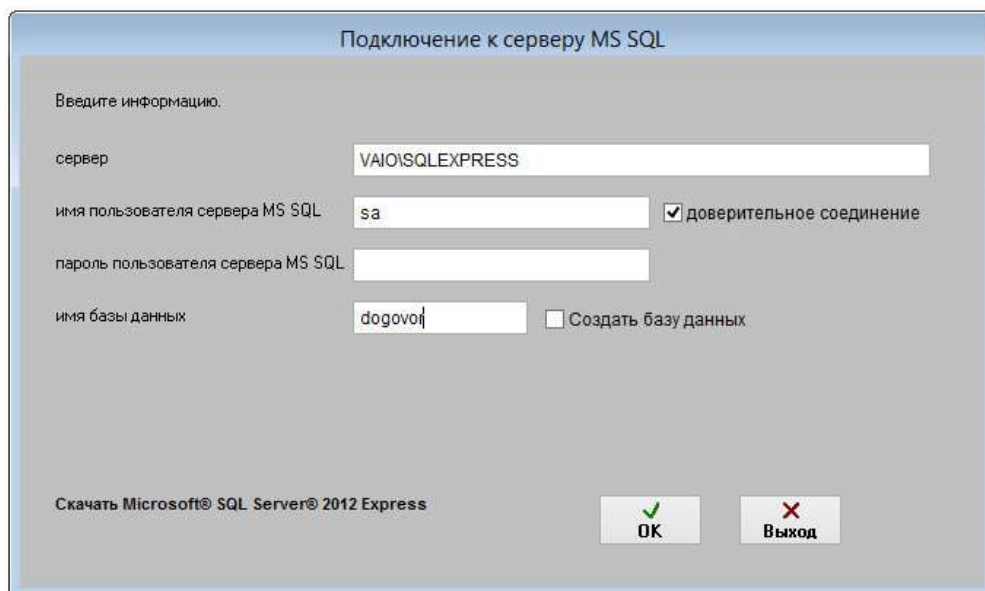

Если база уже создана ранее и Вы подключаете к ней рабочие станции, то больше ничего вводить не требуется, жмите OK.

Если база данных не существует, программа предложит создать базу данных. Создавать базу данных лучше на сервере, т.к. для этого требуются расширенные права.

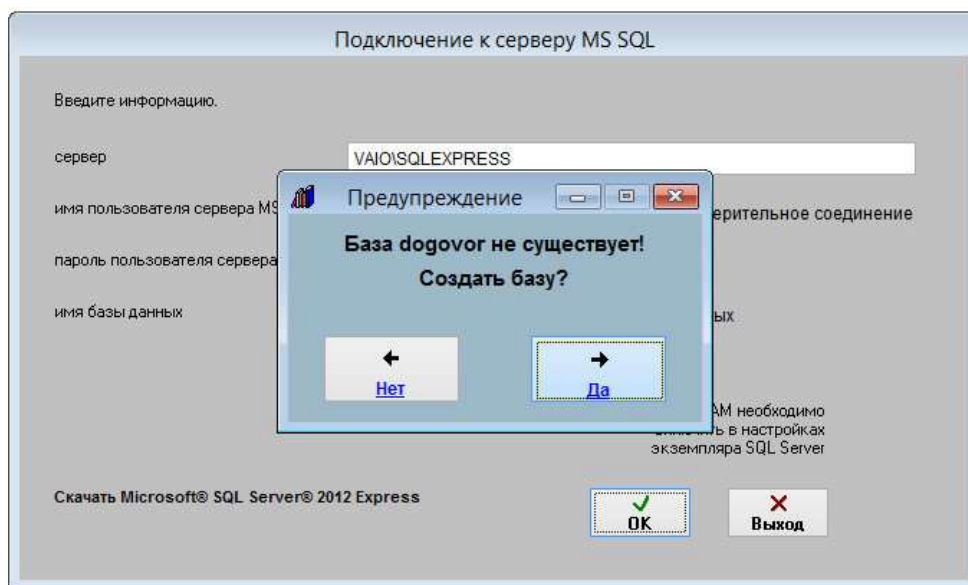

При создании базы потребуются указать способ хранения изображений и файлов - в "в базе данных", либо "в хранилище File Tables".

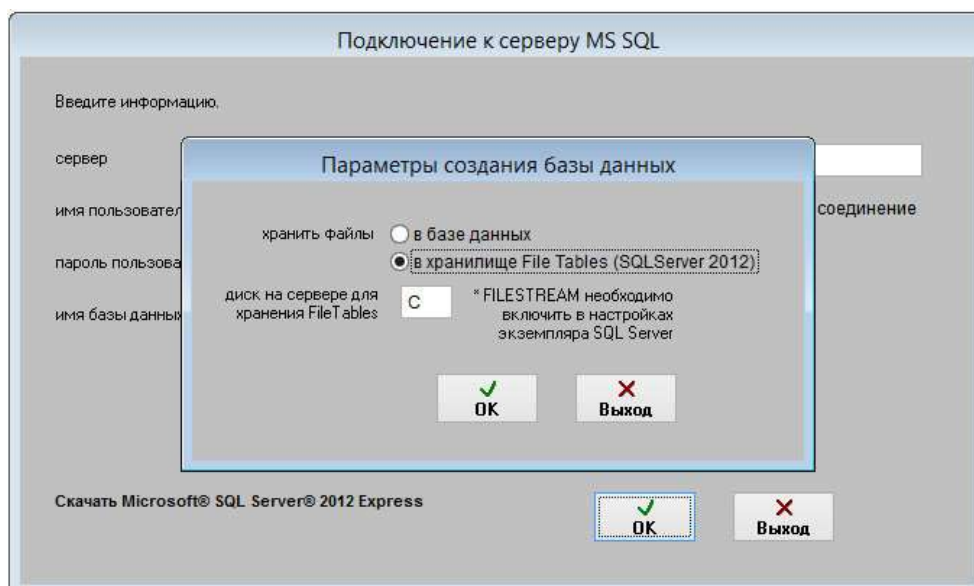

Если нужно создать новую базу, установите галочку "Создать базу данных".

Перед созданием базы данных будет предложено выбрать способ хранения сканированных изображений и файлов в базе MS SQL Server.

Возможны 2 варианта - хранение изображений и файлов в таблицах (опция "в базе данных"), либо использование File Tables (опция "в хранилище File Tables", возможно только с MS SQL Server 2012 и выше).

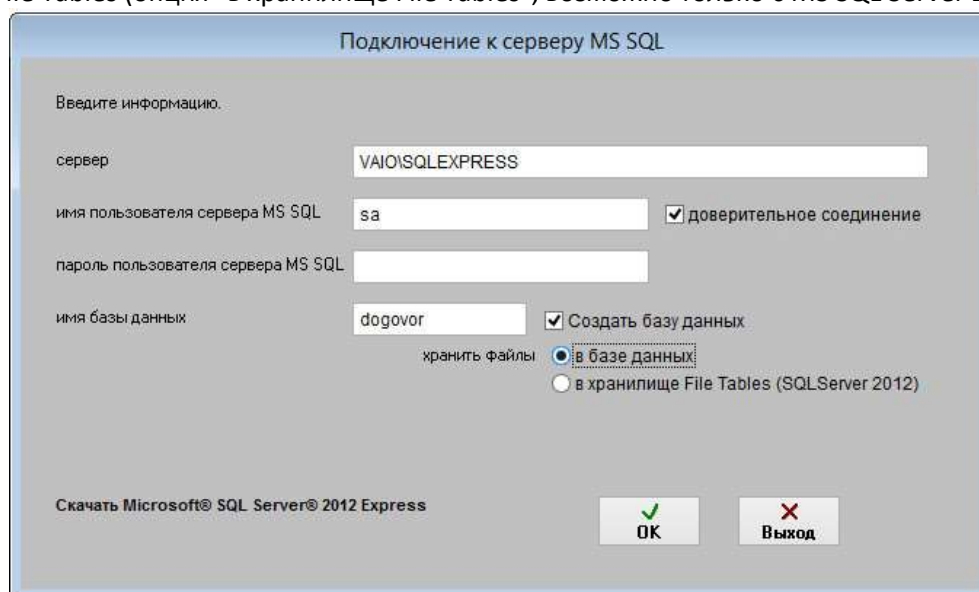

Вариант с File Tables возможен только в MS SQL Server 2012 и выше.

При выборе File Tables укажите диск, на котором будут создаваться файлы базы, по умолчанию на диске C.

Использование File Tables не подпадает под ограничение базы данных для версии Express (10Гб для Microsoft® SQL Server® 2014 Express), в результате появляется возможность хранения большого объема файлов и сканированных документов в бесплатной версии MS SQL Server Express.

При выборе File Tables перед созданием базы данных требуется включить FILESTREAM на уровне используемого экземпляра MS SQL Server

Для этого в меню Пуск выберите пункты Все программы, Microsoft SQL Server с рабочим названием 2014, Средства настройки, а затем щелкните Диспетчер конфигурации SQL Server.

В списке служб щелкните правой кнопкой мыши Службы SQL Server и выберите Открыть.

В оснастке Диспетчер конфигурации SQL Server найдите экземпляр SQL Server, в котором нужно включить FILESTREAM.

Щелкните правой кнопкой мыши экземпляр и выберите пункт Свойства.

В диалоговом окне Свойства SQL Server перейдите на вкладку FILESTREAM.

Установите флажок Разрешить FILESTREAM при доступе через Transact-SQL.

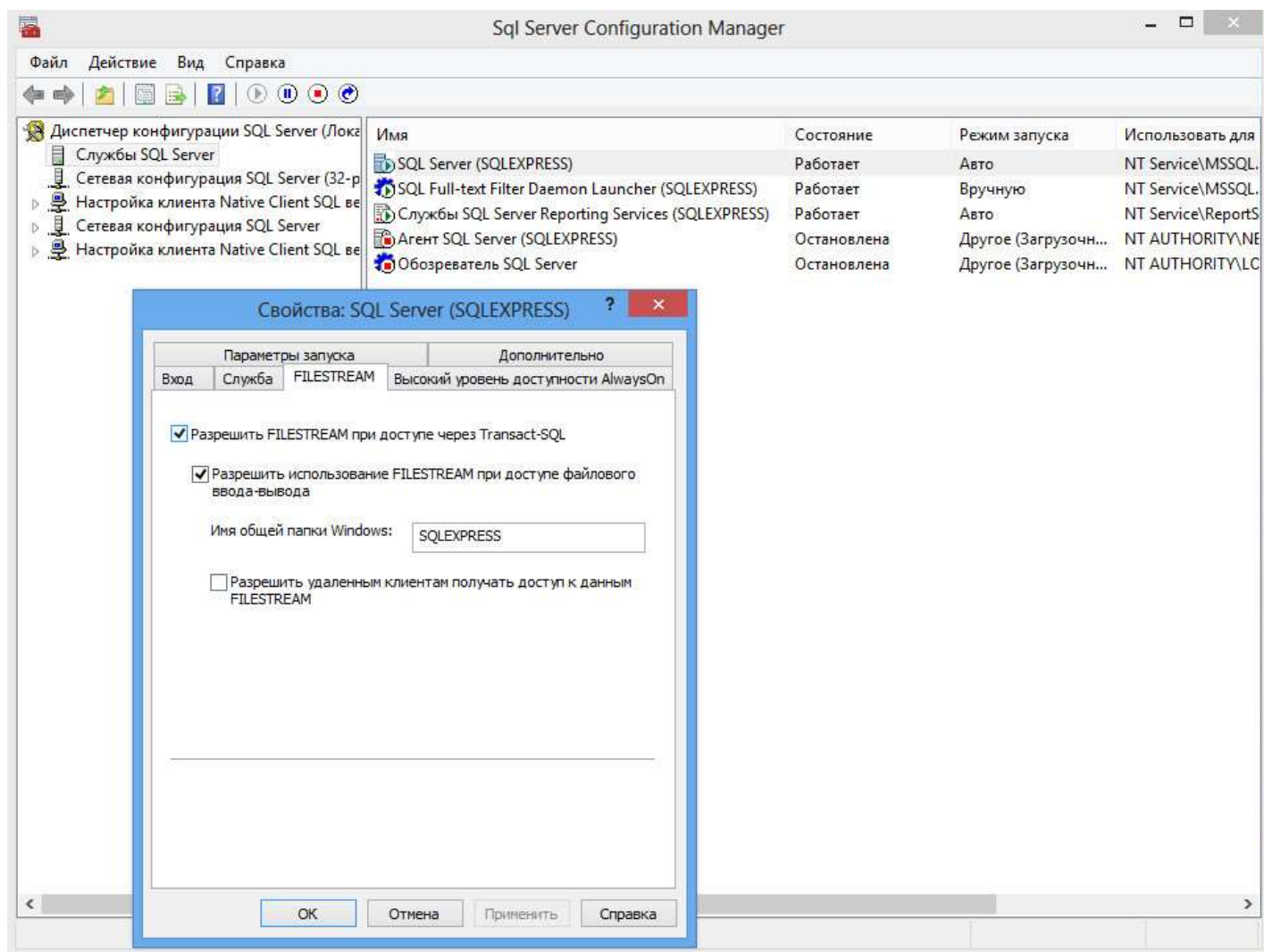

Также убедитесь, что в Microsoft SQL Management Studio в свойствах экземпляра SQL сервера разделе Дополнительно уровень доступа FILESTREAM не отключен (установлен либо "Включен доступ с помощью Transact-SQL" либо "Включен полный доступ").

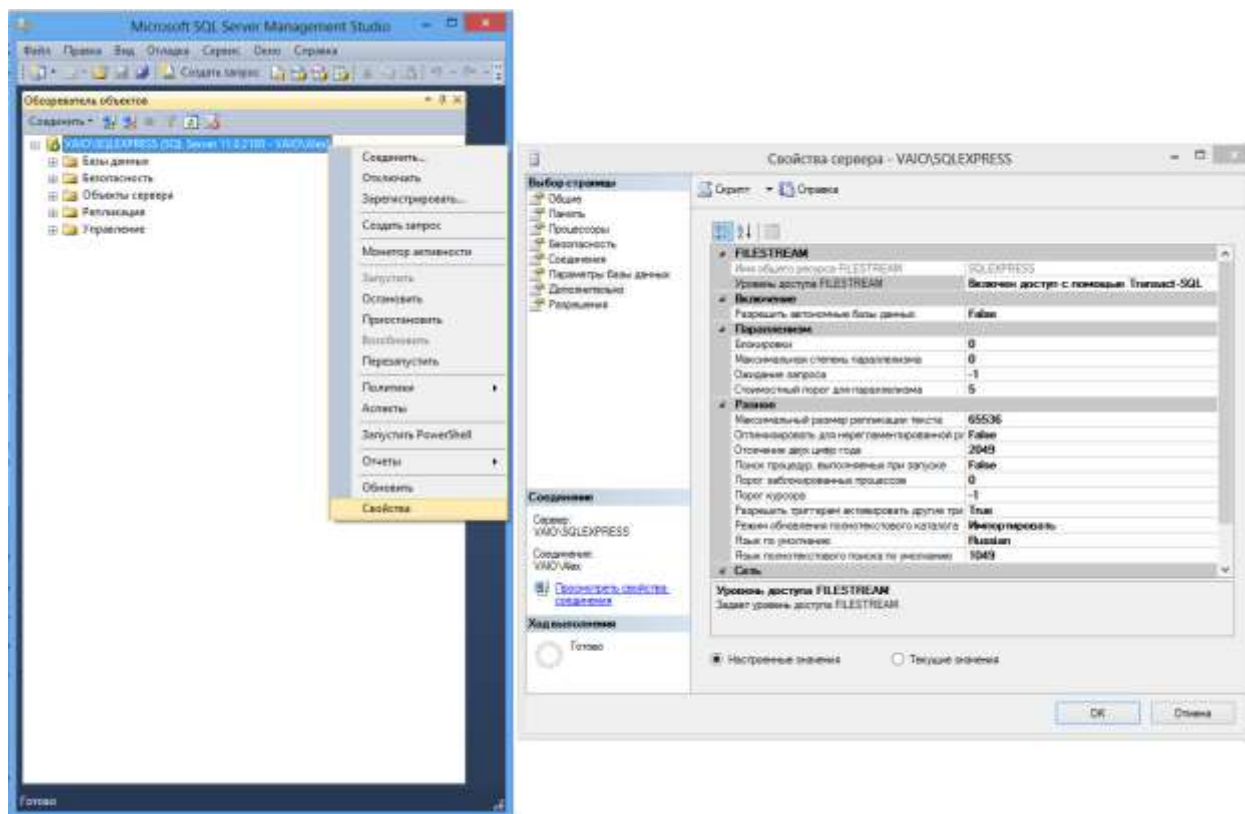

Пользователь базы данных MS SQL Server должен иметь права на работу с соответствующей базой.

Подключение к серверу MS SQL

Введите информацию.

сервер:

имя пользователя сервера MS SQL: ☒ доверительное соединение

пароль пользователя сервера MS SQL:

имя базы данных: ☒ Создать базу данных

хранить файлы: ☐ в базе данных ☒ в хранилище File Tables (SQL Server 2012)

папка на сервере для хранения File Tables:

* FILESTREAM необходимо включить в настройках экземпляра SQL Server

Скачать Microsoft® SQL Server® 2012 Express

Когда база будет создана, потребуется ввести регистрационный код.

Демо-версия регистрации не требует

Для загрузки информации из файл-серверной версии – выберите пункт меню Сервис-Загрузка из резервной копии/предыдущих версий-Загрузка из DBF версии

Укажите папку с предыдущей версией (в ней работа по сети и вообще должна быть завершена, перед загрузкой сделайте резервную копию папки с этой базой), установите галочку «Подтверждаю очистку» и нажмите кнопку Далее.

Потребуется некоторое время по полному переносу записей и файлов в SQL сервер, процесс это небыстрый, т.к. происходит конвертация базы.

Для ускорения эту операцию лучше проделывать на сервере.

Как работать с программой «Ведение договоров»

4.1. Как запустить программу – **стр. 59**

4.2. Как работать с договорами – **стр. 60**

4.2.1. Возможности работы с договорами – **стр. 62**

4.2.2. Описание журнала договоров – **стр. 65**

4.2.3. Как ввести информацию о новом договоре – **стр. 68**

4.2.3.1. Как настроить формат номера договора, как это принято в Вашей организации – **стр. 72**

4.2.3.2. Как присвоить номер договору, находящемуся в преддоговорной работе и переместить его в журнал договоров – **стр. 75**

4.2.3.3. Как выбрать дату из календаря – **стр. 76**

4.2.3.4. Как заполнить поле из справочника – **стр. 78**

4.2.3.5. Как загрузить скан-копии договоров – **стр. 81**

4.2.3.6. Как прикрепить файлы к карточке договора – **стр. 91**

4.2.3.7. Как назначить ответственных по договору – **стр. 99**

4.2.3.8. Как ввести банковские реквизиты сторон договора – **стр. 103**

4.2.3.9. Как учесть этапы договора – **стр. 106**

4.2.3.10. Как учесть субподрядные договоры – **стр. 110**

4.2.3.11. Как сформировать учетные документы (счет, счет-фактура, накладная, акт) по договору – **стр. 115**

4.2.3.12. Как ввести поэтапную оплату по договору – **стр. 123**

4.2.3.13. Как учесть акты сдачи-приемки по договору – **стр. 126**

4.2.3.14. Как учесть дополнительные соглашения по договору – **стр. 131**

4.2.3.15. Как учесть протоколы разногласий по договору – **стр. 140**

4.2.3.16. Как сформировать дополнительные документы к договору – **стр. 143**

4.2.3.17. Как учесть спецификации к договору – **стр. 147**

4.2.3.18. Как учесть векселя по договору – **стр. 151**

4.2.3.19. Как организовать согласование договора – **стр. 157**

4.2.4. Как внести изменения в зарегистрированный договор – **стр. 163**

4.2.5. Как скопировать введенный ранее договор – **стр. 165**

4.2.6. Как удалить договор – **стр. 167**

4.2.7. Как распечатать отсканированные изображения – **стр. 169**

4.2.8. Как просмотреть прикрепленные файлы – **стр. 175**

4.2.9. Как вывести на печать или в MS Word (OpenOffice Writer) карточку отдельного договора и журнал договоров – **стр. 179**

4.2.9.1. Как сохранить в формате PDF неотредактируемый отчет – **стр. 186**

4.2.10. Как распечатать отчеты по журналу договоров – **стр. 188**

4.2.10.1. Как распечатать отчет по этапам договора – **стр. 190**

4.2.10.2. Как распечатать отчет по субподрядным договорам – **стр. 193**

4.2.10.3. Как распечатать отчет по поэтапной оплате – **стр. 196**

4.2.10.4. Как распечатать отчет по актам сдачи-приемки – **стр. 199**

4.2.10.5. Как распечатать отчет по дополнительным соглашениям – **стр. 202**

4.2.10.6. Как распечатать отчет по протоколам разногласий – **стр. 205**

4.2.10.7. Как распечатать отчет по согласованиям – **стр. 208**

4.2.11. Как сделать выборки по журналу договоров с расчетом итоговых сумм – **стр. 211**

4.2.12. Печать документов по своим шаблонам – **стр. 214**

4.2.12.1. Как распечатать договор по своему шаблону – **стр. 215**

- 4.2.12.2. Как создать шаблон договора и добавить его в программу – **стр. 217**
- 4.2.12.3. Как создать шаблон произвольного документа к договору и добавить его в программу – **стр. 233**
- 4.2.12.4. Как создать шаблон акта сдачи-приемки к договору и добавить его в программу – **стр. 236**
- 4.2.12.5. Как создать шаблон дополнительного соглашения к договору и добавить его в программу – **стр. 240**
- 4.2.13. Как настроить оповещение по дате окончания договора и дате поставки – **стр. 244**
- 4.2.14. Как настроить оповещение по дате контроля дополнительных соглашений – **стр. 249**
- 4.2.15. Как настроить оповещение по поэтапной оплате – **стр. 255**
- 4.2.16. Как настроить оповещение по этапам договора – **стр. 261**
- 4.2.17. Как настроить оповещение по задержке согласования – **стр. 267**
- 4.2.18. Поиск и сортировка информации о договорах – **стр. 275**
 - 4.2.18.1 Как быстро отфильтровать договоры по году и месяцу – **стр. 276**
 - 4.2.18.2 Как найти договор по одному параметру – **стр. 278**
 - 4.2.18.3 Как сделать поиск одновременно по нескольким параметрам – **стр. 283**
 - 4.2.18.4 Как снять фильтр поиска и отобразить все записи – **стр. 285**
 - 4.2.18.5 Как упорядочить журнал договоров по выбранному столбцу – **стр. 287**
- 4.2.19. Как экспортировать журнал договоров в Microsoft Excel (OpenOffice.org Calc) – **стр. 289**
- 4.2.20. Как отправить уведомление по e-mail лицу, связанному с договором (представителю контрагента, представителю филиала, исполнителям) – **стр. 295**
- 4.2.21. Как закрыть договор – **стр. 304**
- 4.2.22. Как переместить договоры в архив – **стр. 306**
- 4.3. Как работать со справочниками – **стр. 309**
 - 4.3.1. Справочник контрагентов – **стр. 310**
 - 4.3.1.1. Как добавить нового контрагента – **стр. 311**
 - 4.3.1.2. Как изменить карточку контрагента – **стр. 318**
 - 4.3.1.3. Как заполнить реквизиты контрагента по ИНН – **стр. 319**
 - 4.3.1.4. Как удалить контрагента – **стр. 320**
 - 4.3.1.5. Как посмотреть историю изменения реквизитов контрагента – **стр. 322**
 - 4.3.1.6. Как очистить историю контрагента и для чего это нужно – **стр. 324**
 - 4.3.1.7. Как найти контрагента по краткому наименованию/ФИО, ИНН и статусу – **стр. 326**
 - 4.3.1.8. Как внести контрагента в черный список – **стр. 329**
 - 4.3.1.9. Как прикрепить к карточке контрагента отсканированные документы – **стр. 331**
 - 4.3.1.10. Как внести сотрудников контрагента – **стр. 339**
 - 4.3.1.11. Как внести учредителей контрагента – **стр. 342**
 - 4.3.1.12. Как внести счета контрагента – **стр. 347**
 - 4.3.1.13. Как отправить уведомление контрагенту на E-mail – **стр. 353**
 - 4.3.1.14. Как разослать сообщение по e-mail группе контрагентов – **стр. 358**
 - 4.3.1.15. Как просмотреть договоры контрагента – **стр. 363**
 - 4.3.1.16. Как распечатать список контрагентов и карточку контрагента – **стр. 365**
 - 4.3.1.17. Как экспортировать список контрагентов в MS Excel (OpenOffice Calc) – **стр. 371**
 - 4.3.1.18. Как внести контакты с контрагентом – **стр. 376**
 - 4.3.1.19. Как распечатать список контактов с контрагентом – **стр. 381**
 - 4.3.1.20. Как настроить оповещение по контактам с контрагентами – **стр. 383**
 - 4.3.1.21. Как посмотреть все контакты с контрагентами и найти нужный контакт – **стр. 387**

- 4.3.2. Справочник филиалов – **стр. 389**
 - 4.3.2.1. Как добавить новый филиал – **стр. 390**
 - 4.3.2.2. Как изменить карточку филиала – **стр. 394**
 - 4.3.2.3. Как удалить филиал – **стр. 396**
 - 4.3.2.4. Как найти филиал по наименованию – **стр. 397**
 - 4.3.2.5. Как прикрепить к карточке филиала отсканированные документы – **стр. 399**
 - 4.3.2.6. Как внести счета филиала – **стр. 405**
 - 4.3.2.7. Как отправить уведомление филиалу на E-mail – **стр. 411**
 - 4.3.2.8. Как распечатать карточку филиала – **стр. 416**
- 4.3.3. Справочник ответственных – **стр. 419**
- 4.3.4. Справочник классификаций договоров (шаблонов) – **стр. 423**
- 4.3.5. Справочник банков – **стр. 427**
- 4.3.6. Остальные справочники – **стр. 431**
- 4.4. Как настроить нумерацию договоров с начала нового года – **стр. 434**
- 4.5. Как включить/отключить вход по паролю – **стр. 438**
- 4.6. Как изменить имя и пароль пользователя – **стр. 442**
- 4.7. Как сделать, чтобы пользователь видел только те договоры, которые он сам создал – **стр. 445**
- 4.8. Как сделать, чтобы пользователь мог редактировать только свои договоры (где он ответственный) – **стр. 448**
- 4.9. Как настроить права доступа к журналам и справочникам – **стр. 450**
- 4.10. Как сделать, чтобы пользователь мог только смотреть договоры и не мог изменить – **стр. 458**
- 4.11. Как настроить работу с OpenOffice.org и MS Office – **стр. 463**
- 4.12. Как настроить возможность отправления уведомлений по e-mail – **стр. 468**
- 4.13. Как просмотреть все сообщения, отправленные из программы на конкретный e-mail – **стр. 472**
- 4.14. Как отправить уведомление на e-mail без привязки к договору – **стр. 475**
- 4.15. Как отключить возможность отправки уведомлений по e-mail для выбранных пользователей – **стр. 480**
- 4.16. Как посмотреть историю работы пользователей в программе – **стр. 482**
- 4.17. Как настроить порядок отображения столбцов в журнале договоров – **стр. 487**
- 4.18. Как настроить цвет договоров на контроле – **стр. 489**
- 4.19. Как настроить цвет полей, заполняемых из справочников – **стр. 491**
- 4.20. Как настроить цвет текущей записи в журналах договоров и контрагентов – **стр. 493**
- 4.21. Как назначить программу для просмотра сканированных изображений документов в разделе "Фото договора" – **стр. 495**
- 4.22. Как настроить место хранения файлов Word и Excel из раздела "Файлы Office" в карточках договоров – **стр. 500**
- 4.23. Как установить процент НДС – **стр. 504**
- 4.24. Как добавить дополнительную валюту (белорусский рубль, гривна, тенге либо сом) – **стр. 506**
- 4.25. Как загрузить справочник БИК – **стр. 509**
- 4.26. Как загрузить список договоров из файла XLS – **стр. 512**
- 4.27. Как сделать резервную копию – **стр. 516**
- 4.28. Как восстановить информацию из архива – **стр. 519**
- 4.29. Как обновить программу до последней версии – **стр. 522**
- 4.30. Для чего нужна переиндексация базы – **стр. 525**
- 4.31. Что предпринять в случае сбоя в программе – **стр. 526**
- 4.32. Как организовать связь с 1С – **стр. 527**
- 4.33. Где посмотреть краткую справку по программе – **стр. 529**
- 4.34. Где посмотреть Лицензионное соглашение – **стр. 544**

Как запустить программу

Для запуска установленной программы необходимо запустить программный файл vxis.exe в папке с программой (папка была выбрана пользователем в процессе установки).

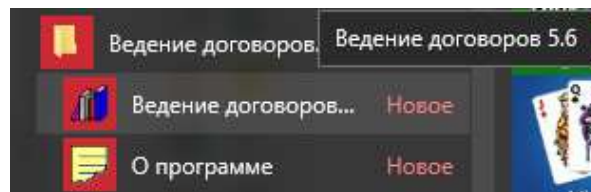

Программу можно запустить через ярлык в соответствующей программной группе.

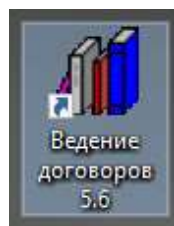

Также программу можно запустить через ярлык на "Рабочем столе" компьютера, запуск программы осуществляется с помощью двойного щелчка на ярлык.

В случае, если предусмотрен вход по паролю, программа попросит ввести имя пользователя и пароль.

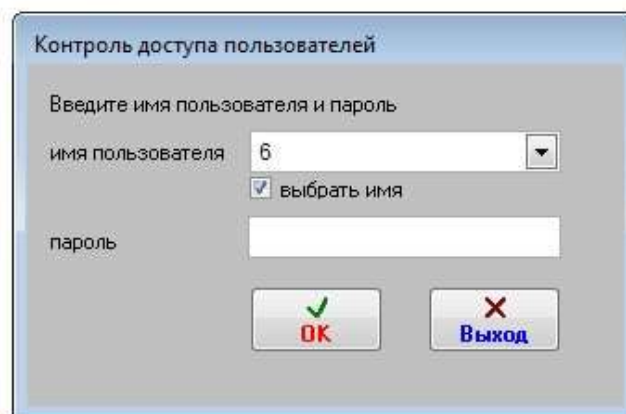

Введите имя пользователя (или при установленной галочке "выбрать имя" выберите из списка) и пароль и нажмите кнопку ОК.

Программа запустится.

Если программа не запустится, то смотрите раздел:

Какие бывают проблемы при настройке и как их решить – стр. 38

Как работать с договорами

- 72
- 4.2.1. Возможности работы с договорами – **стр. 62**
 - 4.2.2. Описание журнала договоров – **стр. 65**
 - 4.2.3. Как ввести информацию о новом договоре – **стр. 68**
 - 4.2.3.1. Как настроить формат номера договора, как это принято в Вашей организации – **стр. 72**
 - 4.2.3.2. Как присвоить номер договору, находящемуся в преддоговорной работе и переместить его в журнал договоров – **стр. 75**
 - 4.2.3.3. Как выбрать дату из календаря – **стр. 76**
 - 4.2.3.4. Как заполнить поле из справочника – **стр. 78**
 - 4.2.3.5. Как загрузить скан-копии договоров – **стр. 81**
 - 4.2.3.6. Как прикрепить файлы к карточке договора – **стр. 91**
 - 4.2.3.7. Как назначить ответственных по договору – **стр. 99**
 - 4.2.3.8. Как ввести банковские реквизиты сторон договора – **стр. 103**
 - 4.2.3.9. Как учесть этапы договора – **стр. 106**
 - 4.2.3.10. Как учесть субподрядные договоры – **стр. 110**
 - 4.2.3.11. Как сформировать учетные документы (счет, счет-фактура, накладная, акт) по договору – **стр. 115**
 - 4.2.3.12. Как ввести поэтапную оплату по договору – **стр. 123**
 - 4.2.3.13. Как учесть акты сдачи-приемки по договору – **стр. 126**
 - 4.2.3.14. Как учесть дополнительные соглашения по договору – **стр. 131**
 - 4.2.3.15. Как учесть протоколы разногласий по договору – **стр. 140**
 - 4.2.3.16. Как сформировать дополнительные документы к договору – **стр. 143**
 - 4.2.3.17. Как учесть спецификации к договору – **стр. 147**
 - 4.2.3.18. Как учесть векселя по договору – **стр. 151**
 - 4.2.3.19. Как организовать согласование договора – **стр. 157**
 - 4.2.4. Как внести изменения в зарегистрированный договор – **стр. 163**
 - 4.2.5. Как скопировать введенный ранее договор – **стр. 165**
 - 4.2.6. Как удалить договор – **стр. 167**
 - 4.2.7. Как распечатать отсканированные изображения – **стр. 169**
 - 4.2.8. Как просмотреть прикрепленные файлы – **стр. 175**
 - 4.2.9. Как вывести на печать или в MS Word (OpenOffice Writer) карточку отдельного договора и журнал договоров – **стр. 179**
 - 4.2.9.1. Как сохранить в формате PDF нередактируемый отчет – **стр. 186**
 - 4.2.10. Как распечатать отчеты по журналу договоров – **стр. 188**
 - 4.2.10.1. Как распечатать отчет по этапам договора – **стр. 190**
 - 4.2.10.2. Как распечатать отчет по субподрядным договорам – **стр. 193**
 - 4.2.10.3. Как распечатать отчет по поэтапной оплате – **стр. 196**
 - 4.2.10.4. Как распечатать отчет по актам сдачи-приемки – **стр. 199**
 - 4.2.10.5. Как распечатать отчет по дополнительным соглашениям – **стр. 202**
 - 4.2.10.6. Как распечатать отчет по протоколам разногласий – **стр. 205**
 - 4.2.10.7. Как распечатать отчет по согласованиям – **стр. 208**
 - 4.2.11. Как сделать выборки по журналу договоров с расчетом итоговых сумм – **стр. 211**
 - 4.2.12. Печать документов по своим шаблонам – **стр. 214**
 - 4.2.12.1. Как распечатать договор по своему шаблону – **стр. 215**
 - 4.2.12.2. Как создать шаблон договора и добавить его в программу – **стр. 217**

- 4.2.12.3. Как создать шаблон произвольного документа к договору и добавить его в программу – **стр. 233**
- 4.2.12.4. Как создать шаблон акта сдачи-приемки к договору и добавить его в программу – **стр. 236**
- 4.2.12.5. Как создать шаблон дополнительного соглашения к договору и добавить его в программу – **стр. 240**
- 4.2.13. Как настроить оповещение по дате окончания договора и дате поставки – **стр. 244**
- 4.2.14. Как настроить оповещение по дате контроля дополнительных соглашений – **стр. 249**
- 4.2.15. Как настроить оповещение по поэтапной оплате – **стр. 255**
- 4.2.16. Как настроить оповещение по этапам договора – **стр. 261**
- 4.2.17. Как настроить оповещение по задержке согласования – **стр. 267**
- 4.2.18. Поиск и сортировка информации о договорах – **стр. 275**
 - 4.2.18.1 Как быстро отфильтровать договоры по году и месяцу – **стр. 276**
 - 4.2.18.2 Как найти договор по одному параметру – **стр. 278**
 - 4.2.18.3 Как сделать поиск одновременно по нескольким параметрам – **стр. 283**
 - 4.2.18.4 Как снять фильтр поиска и отобразить все записи – **стр. 285**
 - 4.2.18.5 Как упорядочить журнал договоров по выбранному столбцу – **стр. 287**
- 4.2.19. Как экспортировать журнал договоров в Microsoft Excel (OpenOffice.org Calc) – **стр. 289**
- 4.2.20. Как отправить уведомление по e-mail лицу, связанному с договором (представителю контрагента, представителю филиала, исполнителям) – **стр. 295**
- 4.2.21. Как закрыть договор – **стр. 304**
- 4.2.22. Как переместить договоры в архив – **стр. 306**

Возможности работы с договорами

Программа «Ведение договоров 5.9» предназначена для учета и ведения договоров в организациях.

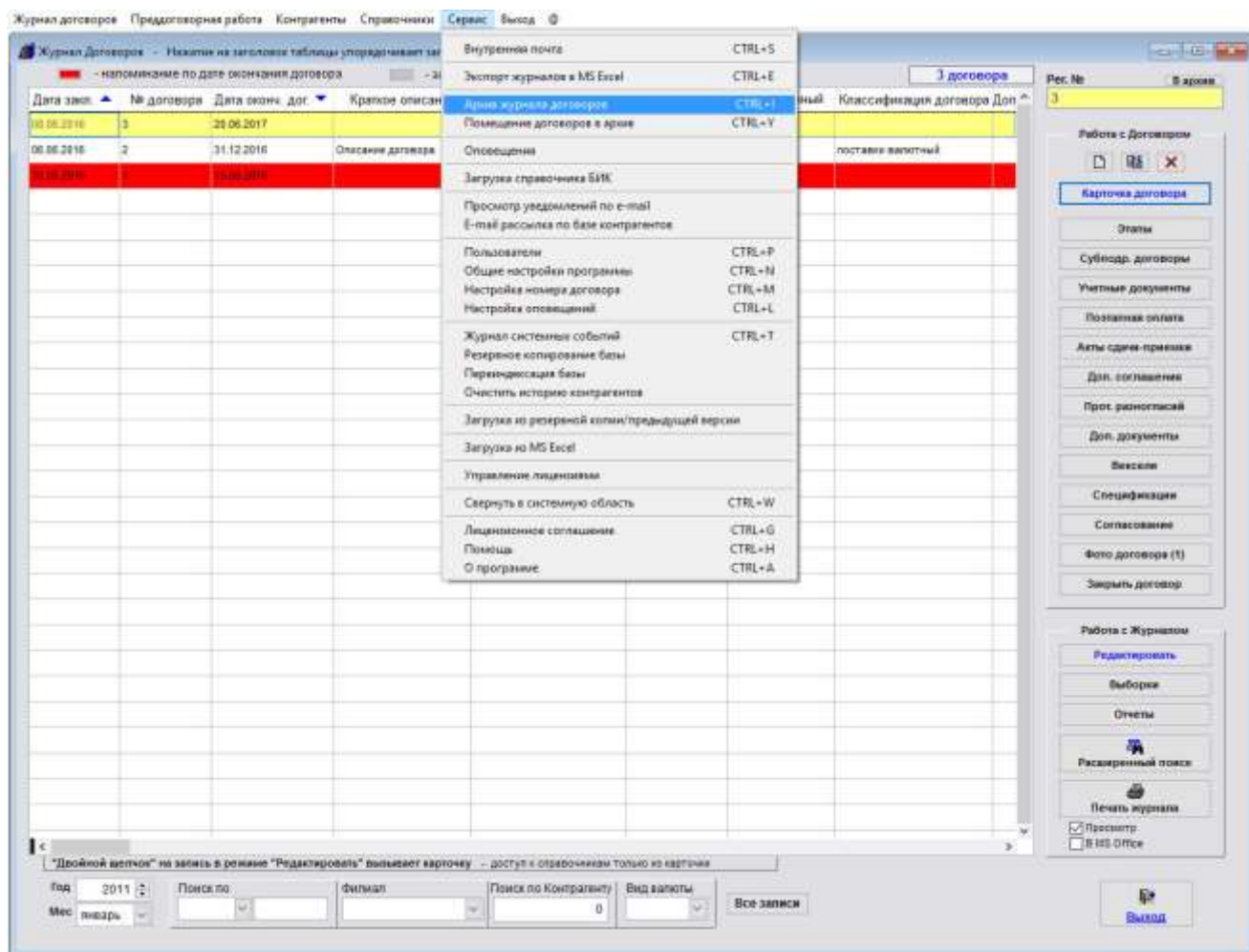

В программе есть пять интерфейсов:

Администратор - Полный доступ ко всем журналам и сервисным функциям.

Пользователь - Полный доступ ко всем журналам. Недоступен раздел меню Сервис.

Только ввод - Ввод информации по договорам. Удаление, редактирование уже введенного запрещены.

Согласование - Просмотр всех журналов. Добавление, удаление, редактирование запрещены.

Только просмотр - Доступ к разделу Согласование. Просмотр всех журналов. Добавление, удаление, редактирование запрещены.

В программе ведется журнал договоров, на каждый договор составляется карточка договора.

В программе реализованы следующие функции:

- Печать журнала договоров и карточки договора, вывод в MS Office, возможность настройки отчета в Excel.

- Поиск по журналу договоров по разным параметрам с возможностью вывода на печать результатов поиска.
- Возможность настройки правила формирования номера договора (в том числе для каждого филиала).
- Оповещение по незакрытым договорам, по которым скоро истекает срок действия.
- Оповещение по поэтапной оплате.
- Оповещение о задержке согласования договора.
- Оповещение по дополнительным соглашениям.
- Возможность вставки "оригинала" договора в любом формате.
- Учет этапов договора.
- Учет субподрядных договоров.
- Учет и формирование учетных документов – счетов, счетов-фактур и накладных.
- Поэтапная оплата по договору.
- Акты сдачи-приемки.
- Дополнительные соглашения к договору.
- Протоколы разногласий.
- Спецификации к договору.
- Учет векселей по договору.
- Согласование договора.
- Возможность настройки оповещений для каждого пользователя.
- Выборки по разным критериям с расчетом итоговых сумм.
- Возможность разделения прав доступа при согласовании, когда пользователь имеет доступ только к той записи в разделе согласования, где он согласующий;
- Функции отправки уведомлений по e-mail контрагентам, ответственным и согласующим лицам с возможностью привязки файлов, функции хранения сообщений и поиска по ним;
- Возможность подробного ведения логов работы пользователей в программе;
- Оповещение по дате контроля в разделе Дополнительных соглашений при загрузке программы;
- Функция заполнения реквизитов контрагентов по ИНН (с использованием сервиса Подсказки DaData.ru);
- Возможность учета любого количества счетов (как в коммерческих банках, так и в федеральном казначействе) для контрагентов и филиалов;
- Формирование договора в MS Word по шаблону (как внутреннему в программе так и на базе шаблонов MS Word *.dot).

- Ведение учета и аналитика по трем видам валют (рубль, евро, доллар).
- Возможность ведения договоров любого количества филиалов.
- Экспорт в MS Excel выбранных полей результата поиска по журналам договоров и контрагентов.
- Обмен сообщениями между пользователями программы по внутренней почте.
- Возможность интеграции с бесплатным сервером IP телефонии Asterisk.

Описание журнала договоров

При запуске программы "Ведение договоров" открывается форма журнала договоров.

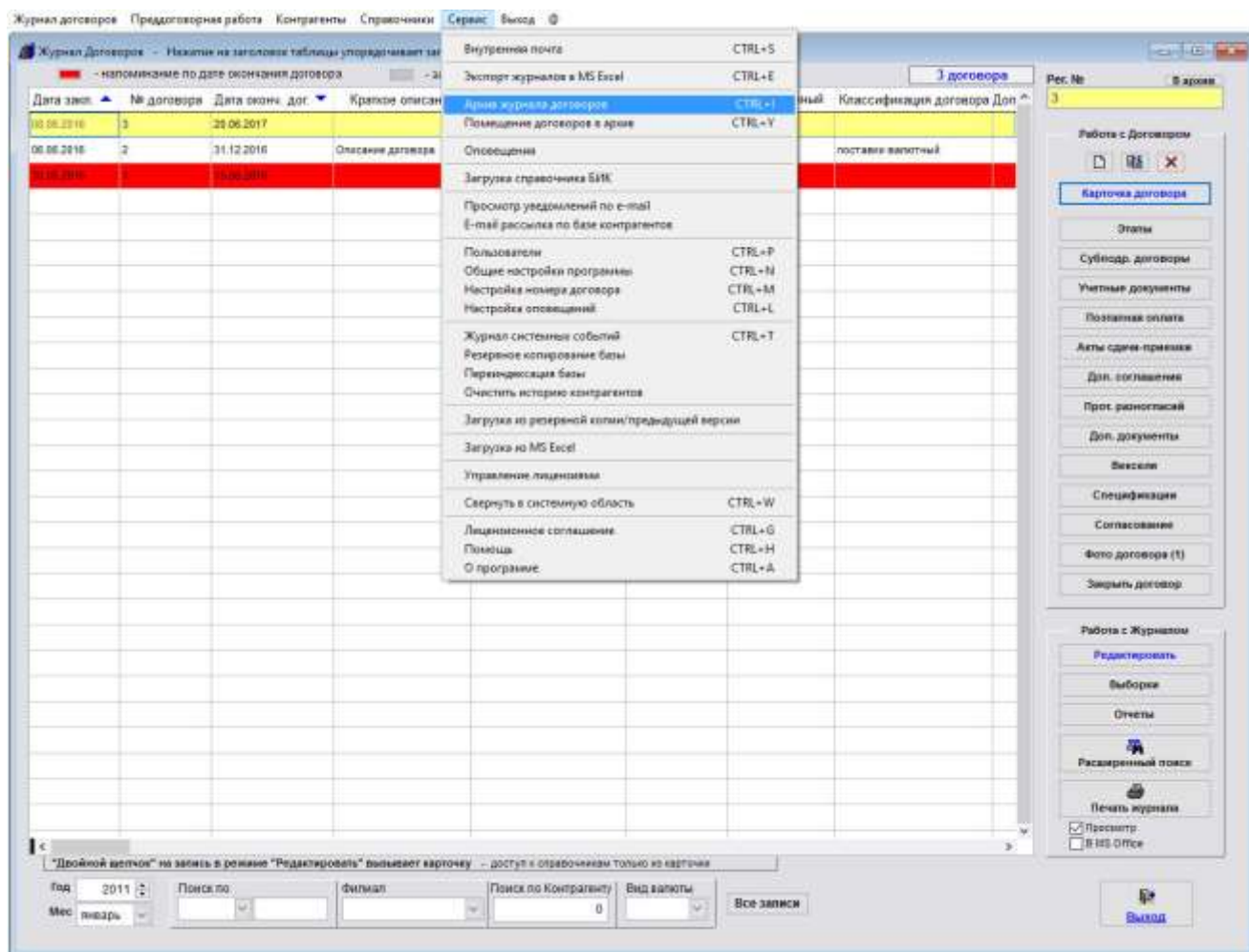

В журнале договоров можно добавлять и удалять записи, редактировать карточку договора, прикреплять к карточке договора отсканированные копии документов, файлы и приложения, упорядочивать записи по любому столбцу, осуществлять поиск по журналу, выводить журнал на печать, печатать различные отчеты по журналу, отправлять уведомления по e-mail лицам, имеющим отношение к договору.

Договоры, у которых просрочена дата окончания договора и договор не закрыт, выделяются в журнале соответствующим (красным) цветом.

Текущий договор, на который в данный момент установлен курсор, подсвечивается соответствующим цветом (желтым).

Для открытия карточки нужного договора надо установить мышью курсор на нужную запись и нажать кнопку "Карточка".

Карточка договора

Регистрационный номер: ДГ2011/1 Доп. номер: 37-А - Поля с заполнением из справочников (DbClick на поле)

Дата заключения: 23.02.2011 Дата начала действия: 01.03.2011 Дата истечения действия договора: 30.04.2011 ☐ До исполнения обязательств

Оповещать за: 5 дней Шаблон договора: shab3.DOT ОКДП:

Классификация договора: поставки валютный с авансом Доходный/Расходный: Доходный Ответственный: Иванов М.Н. + Ответственные

Краткое описание: Описание договора

Сумма договора: 30 000,00 Вид валюты: рубль % НДС: 18 НДС: 4 576,27 ☐ НДС не облагается

Сумма без НДС: 25 423,73 Аванс: 20,00 сумма аванса: 6 000,00

Условия договора: **Условия договора** Адрес поставки: Дата поставки:

Филиал: ЗАО "Ласточка" Контрагент по договору: ООО "ЛТД" ☒ Трехсторонний договор — Контрагент: ООО "Ромашка"

Дата доверенности: № доверенности: Оконч. срока дейст. дов.:

Условия оплаты: Форма оплаты:

Примечание:

Печать карточки Печать договора Договор закрыт Сдан на хранение Выход

Поля, которые выделены цветом (зеленым), можно заполнять из справочников, которые вызываются двойным щелчком на соответствующее поле.

Содержимое каждого поля в карточке можно скопировать в буфер обмена, либо заполнить из буфера обмена.

Для копирования/вставки выделите нужное поле и нажмите на него правой кнопкой мыши. Появится контекстное меню, в котором выберите опцию Копировать/Вставить.

Аналогичным образом копирование/вставка осуществляется в любом разделе программы - карточке документа, дополнительных журналах, справочниках.

Для навигации по карточкам без перехода в журнал используйте кнопки с синими стрелочками вправо и влево.

4.2.3. Как ввести информацию о новом договоре – стр. 68

4.2.3.1. Как настроить формат номера договора, как это принято в Вашей организации – стр. 72

4.2.3.2. Как присвоить номер договору, находящемуся в преддоговорной работе и переместить его в журнал договоров – стр. 75

4.2.3.3. Как выбрать дату из календаря – стр. 76

4.2.3.4. Как заполнить поле из справочника – стр. 78

4.2.3.5. Как загрузить скан-копии договоров – стр. 81

4.2.3.6. Как прикрепить файлы к карточке договора – стр. 91

4.2.3.7. Как назначить ответственных по договору – стр. 99

4.2.3.8. Как ввести банковские реквизиты сторон договора – стр. 103

4.2.3.9. Как учесть этапы договора – стр. 106

4.2.3.10. Как учесть субподрядные договоры – стр. 110

4.2.3.11. Как сформировать учетные документы (счет, счет-фактура, накладная, акт) по договору – стр. 115

4.2.3.12. Как ввести поэтапную оплату по договору – стр. 123

- 4.2.3.13. Как учесть акты сдачи-приемки по договору – **стр. 126**
- 4.2.3.14. Как учесть дополнительные соглашения по договору – **стр. 131**
- 4.2.3.15. Как учесть протоколы разногласий по договору – **стр. 140**
- 4.2.3.16. Как сформировать дополнительные документы к договору – **стр. 143**
- 4.2.3.17. Как учесть спецификации к договору – **стр. 147**
- 4.2.3.18. Как учесть векселя по договору – **стр. 151**
- 4.2.3.19. Как организовать согласование договора – **стр. 157**
- 4.2.4. Как внести изменения в зарегистрированный договор – **стр. 163**
- 4.2.5. Как скопировать введенный ранее договор – **стр. 165**
- 4.2.6. Как удалить договор – **стр. 167**
- 4.2.7. Как распечатать отсканированные изображения – **стр. 169**
- 4.2.8. Как просмотреть прикрепленные файлы – **стр. 175**
- 4.2.9. Как вывести на печать или в MS Word (OpenOffice Writer) карточку отдельного договора и журнал договоров – **стр. 179**
 - 4.2.9.1. Как сохранить в формате PDF не редактируемый отчет – **стр. 186**
- 4.2.10. Как распечатать отчеты по журналу договоров – **стр. 188**
 - 4.2.10.1. Как распечатать отчет по этапам договора – **стр. 190**
 - 4.2.10.2. Как распечатать отчет по субподрядным договорам – **стр. 193**
 - 4.2.10.3. Как распечатать отчет по поэтапной оплате – **стр. 196**
 - 4.2.10.4. Как распечатать отчет по актам сдачи-приемки – **стр. 199**
 - 4.2.10.5. Как распечатать отчет по дополнительным соглашениям – **стр. 202**
 - 4.2.10.6. Как распечатать отчет по протоколам разногласий – **стр. 205**
 - 4.2.10.7. Как распечатать отчет по согласованиям – **стр. 208**
- 4.2.11. Как сделать выборки по журналу договоров с расчетом итоговых сумм – **стр. 211**
- 4.2.12. Печать документов по своим шаблонам – **стр. 214**
 - 4.2.12.1. Как распечатать договор по своему шаблону – **стр. 215**
 - 4.2.12.2. Как создать шаблон договора и добавить его в программу – **стр. 217**
 - 4.2.12.3. Как создать шаблон произвольного документа к договору и добавить его в программу – **стр. 233**
 - 4.2.12.4. Как создать шаблон акта сдачи-приемки к договору и добавить его в программу – **стр. 236**
 - 4.2.12.5. Как создать шаблон дополнительного соглашения к договору и добавить его в программу – **стр. 240**
- 4.2.13. Как настроить оповещение по дате окончания договора и дате поставки – **стр. 244**
- 4.2.14. Как настроить оповещение по дате контроля дополнительных соглашений – **стр. 249**
- 4.2.15. Как настроить оповещение по поэтапной оплате – **стр. 255**
- 4.2.16. Как настроить оповещение по этапам договора – **стр. 261**
- 4.2.17. Как настроить оповещение по задержке согласования – **стр. 267**
- 4.2.18. Поиск и сортировка информации о договорах – **стр. 275**
 - 4.2.18.1. Как быстро отфильтровать договоры по году и месяцу – **стр. 276**
 - 4.2.18.2. Как найти договор по одному параметру – **стр. 278**
 - 4.2.18.3. Как сделать поиск одновременно по нескольким параметрам – **стр. 283**
 - 4.2.18.4. Как снять фильтр поиска и отобразить все записи – **стр. 285**
 - 4.2.18.5. Как упорядочить журнал договоров по выбранному столбцу – **стр. 287**
- 4.2.19. Как экспортировать журнал договоров в Microsoft Excel (OpenOffice.org Calc) – **стр. 289**
- 4.2.20. Как отправить уведомление по e-mail лицу, связанному с договором (представителю контрагента, представителю филиала, исполнителям) – **стр. 295**
- 4.2.21. Как закрыть договор – **стр. 304**
- 4.2.22. Как переместить договоры в архив – **стр. 306**

Как ввести информацию о новом договоре

Для добавления нового договора в журнал нажмите кнопку "Создать новый договор" с изображением чистого листка в правом верхнем углу формы журнала договоров.

[illegible]

Будет создана карточка договора документа.

Номер будет проставлен автоматически в соответствии с правилами формирования номера.

Карточка договора

Регистрационный номер Доп. номер

Дата заключения Дата начала действия Дата истечения действия договора

Оповещать за дней Шаблон договора ☐ До исполнения обязательств

Классификация договора ОКДП

Доходный/Расходный Ответственный + Ответственные

Краткое описание

Сумма договора Вид валюты

% НДС НДС ☐ НДС не облагается

Сумма без НДС

Аванс процент сумма аванса

Условия договора

Адрес поставки Дата поставки

Филиал →

Контрагент по договору →

☐ Трехсторонний договор

Дата доверенности № доверенности Оконч. срока дейст. дов.

Условия оплаты Форма оплаты

Примечание

Просмотр ☒ В Word ☐

[Печать карточки](#)

[Этапы](#)

[Субподр. договоры](#)

[Учетные документы](#)

[Постатная оплата](#)

[Акты сдачи-приемки](#)

[Доп. соглашения](#)

[Прот. разногласий](#)

[Доп. документы](#)

[Спецификации](#)

[Векселя](#)

[Фото договора](#)

[Файлы Office](#)

[Согласование](#)

[Печать договора](#)

☐ Договор закрыт

☐ Сдан на хранение

← →

[Выход](#)

Заполните нужные поля в карточке договора.

4.2.3.3. Как выбрать дату из календаря – **стр. 76**

4.2.3.4. Как заполнить поле из справочника – **стр. 78**

4.2.3.5. Как загрузить скан-копии договоров – **стр. 81**

4.2.3.6. Как прикрепить файлы к карточке договора – **стр. 91**

После перехода обратно в журнал договоров нажмите кнопку "Выход".

[illegible]

4.2.3.2. Как присвоить номер договору, находящемуся в преддоговорной работе и переместить его в журнал договоров – **стр. 75**

Как настроить формат номера договора, как это принято в Вашем делопроизводстве

Для настройки номера договора выберите пункт меню "Сервис-Настройка номера договора".

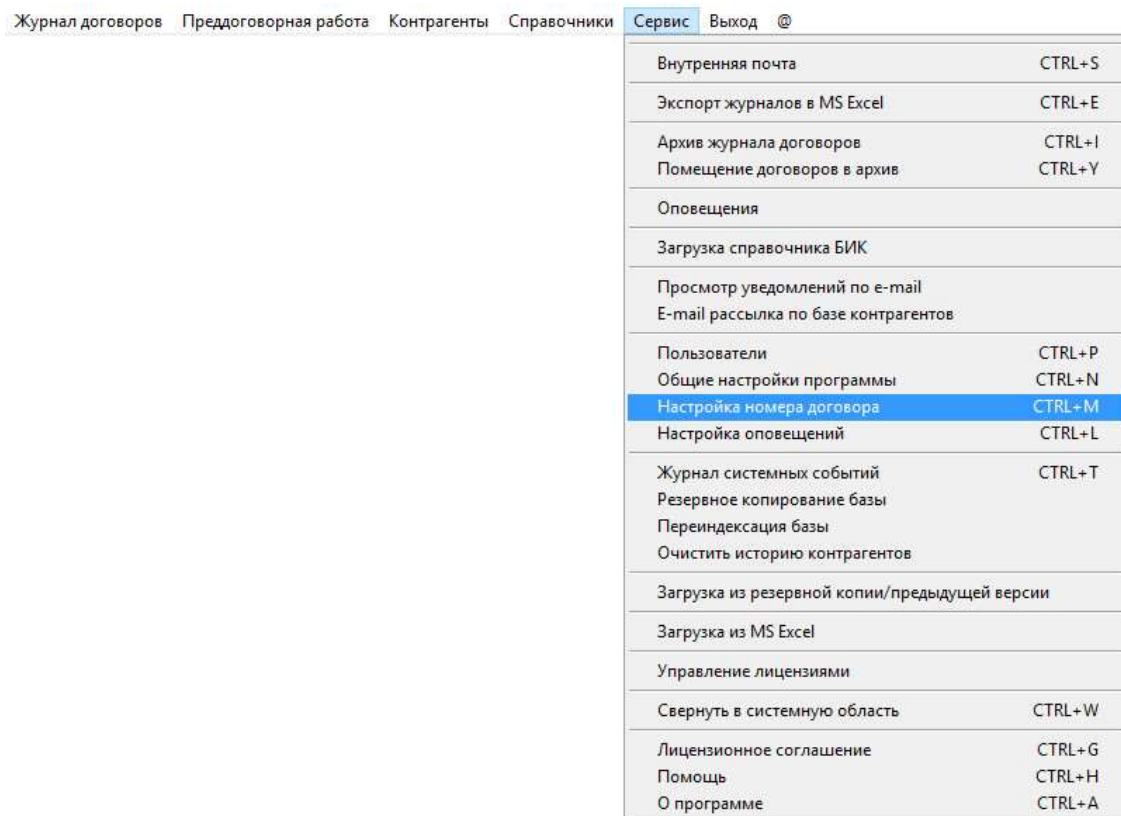

Откроется окно настройки номера договора.

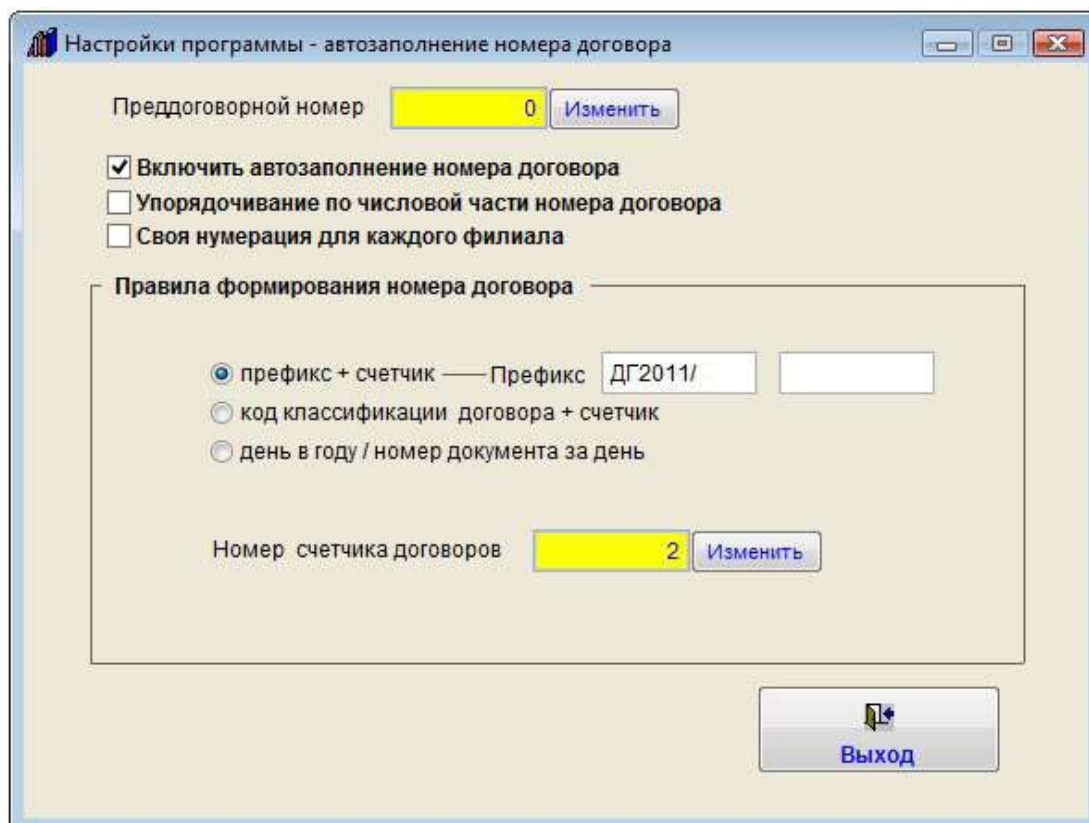

Если галочка "Своя нумерация для каждого филиала" отключена, правило формирования номера договора будет единым для каждого филиала.

В открывшемся окне настройки счетчиков договоров нажмите кнопку "Изменить", в поле "Номер счетчика договоров" поставьте номер, с следующего за которым должна пойти нумерация договоров, префиксы измените на нужные, в конце нажмите кнопку "Выход".

В случае, если галочка "Своя нумерация для каждого филиала" включена, правило формирования номера договора своим для каждого филиала.

Мышью установите курсор на нужный филиал и нажмите кнопку "Настройка номера".

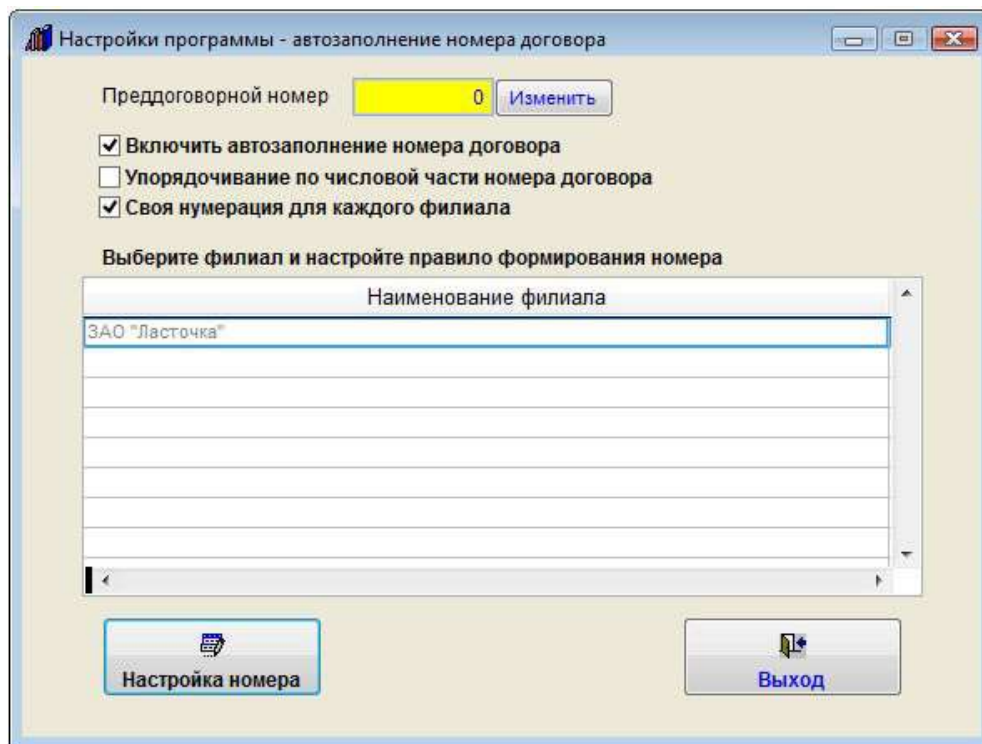

В открывшемся окне настройки счетчиков договоров для выбранного филиала нажмите кнопку "Изменить", в поле "Номер счетчика договоров" поставьте номер, с следующего за которым должна пойти нумерация договоров для данного филиала (перед созданием карточки договора будет предложено выбрать филиал), префиксы измените на нужные, в конце нажмите кнопку "Выход".

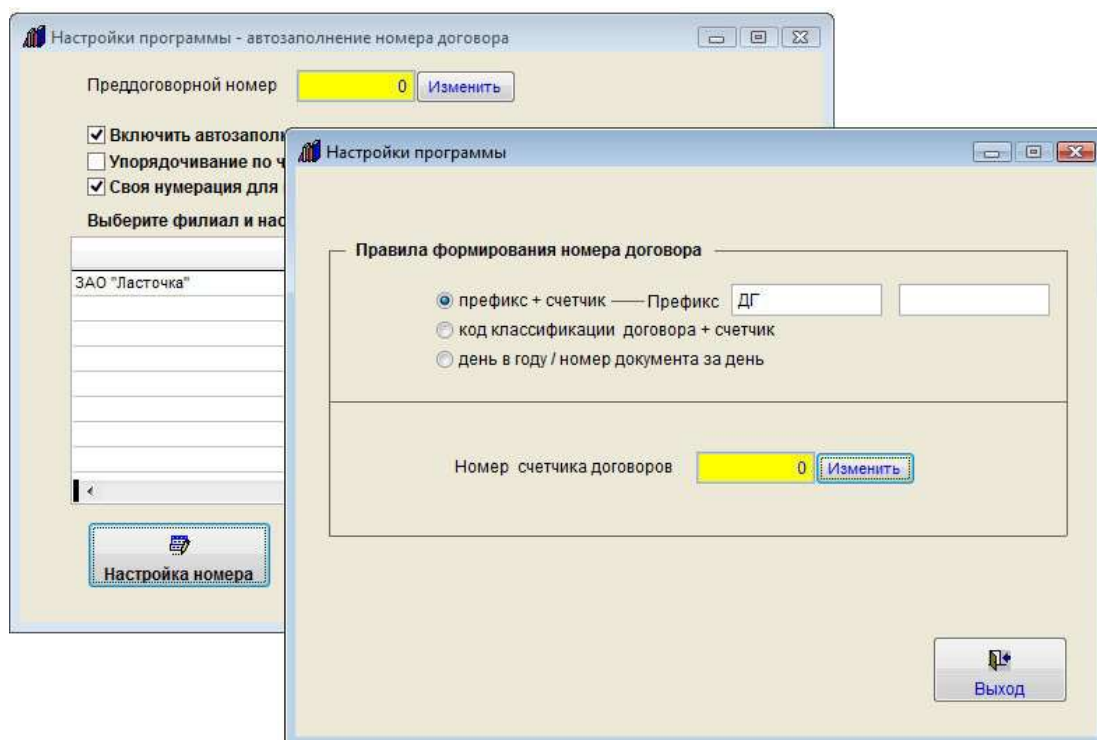

После окончания редактирования закройте раздел настройки номера договора.

В результате новые документы в журнале договоров начнут формироваться с новыми префиксами с номера, следующего за установленным значением счетчика.

Как присвоить номер договору, находящемуся в преддоговорной работе и переместить его в журнал договоров

Для регистрации договора, находящегося в преддоговорной работе, и присвоения ему номера нажмите кнопку "Зарегистрировать" в правой верхней части формы журнала Преддоговорной работы.

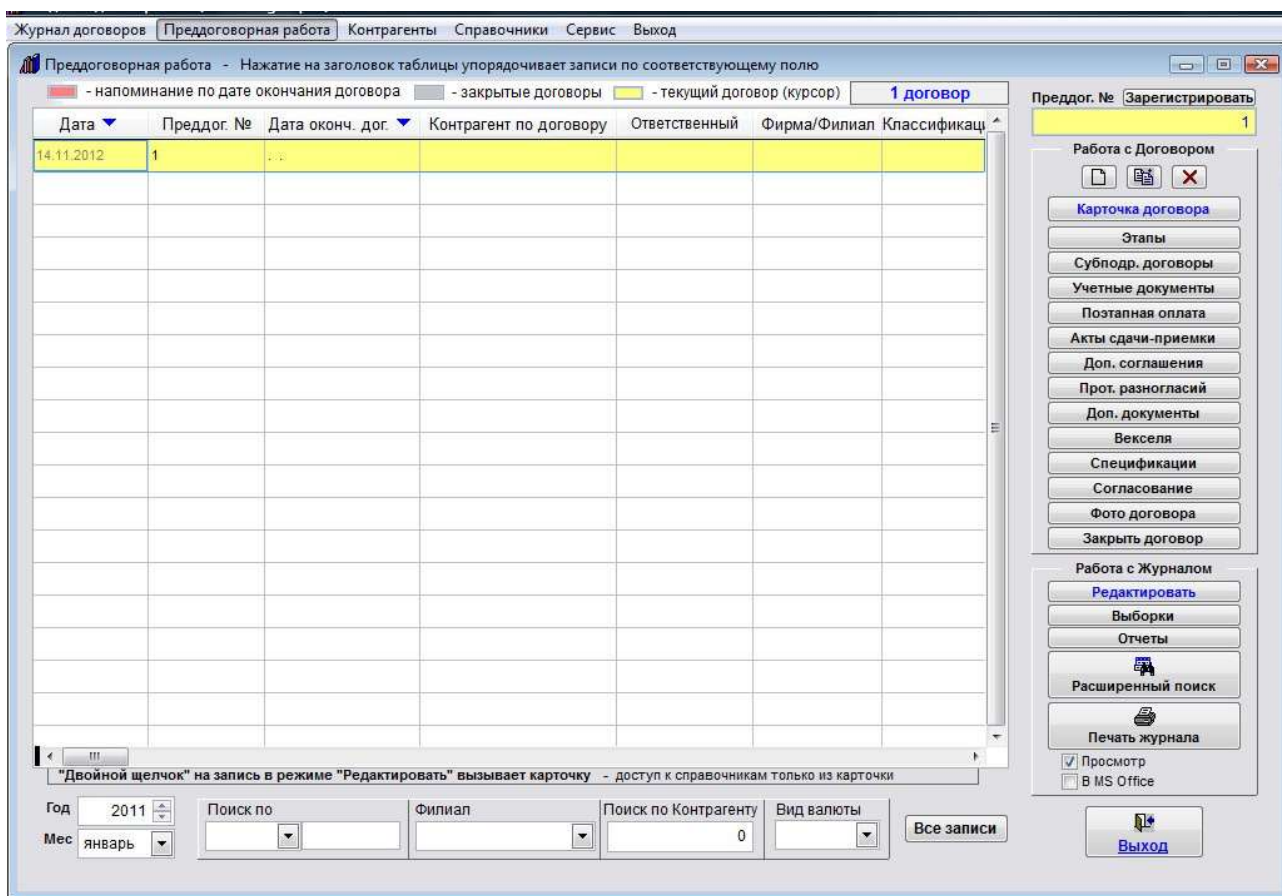

Договор будет перемещен в основной журнал договоров и ему будет присвоен следующий по порядку номер договора. Откроется карточка договора.

Если нужно вернуть договор в журнал преддоговорной работы, откройте карточку этого договора, нажмите правой кнопкой мыши на поле "Регистрационный номер" и в контекстном меню выберите пункт "Отменить регистрацию договора".

Договор будет перемещен обратно в журнал преддоговорной работы.

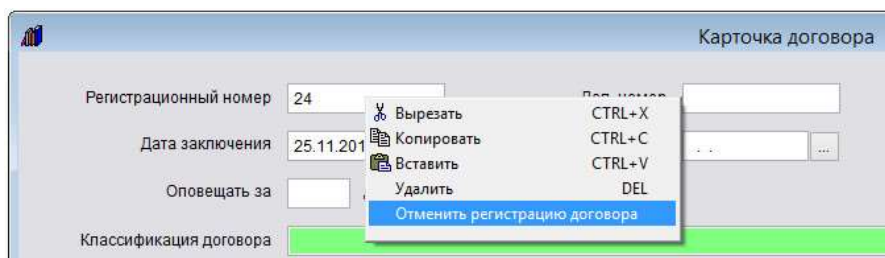

Счетчик номера договора при необходимости измените вручную в разделе меню Сервис-Настройка номера договора.

Как выбрать дату из календаря

Для установки значения полей типа "дата" из календаря нажмите на кнопку с изображением "..." рядом с тем полем, которое требуется установить.

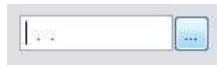

Откроется календарь.

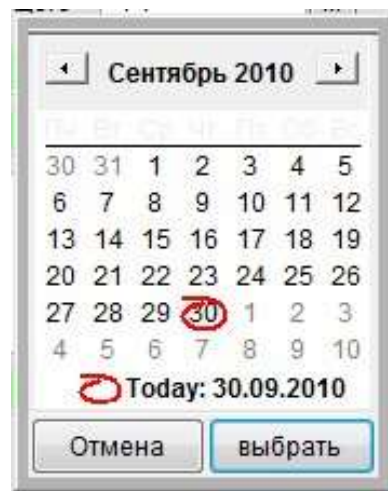

Мышью установите курсор на нужную дату и нажмите кнопку "Выбрать".
Также выбор можно осуществить двойным щелчком мыши на нужную дату.
Для отмены нажмите кнопку "Отмена".

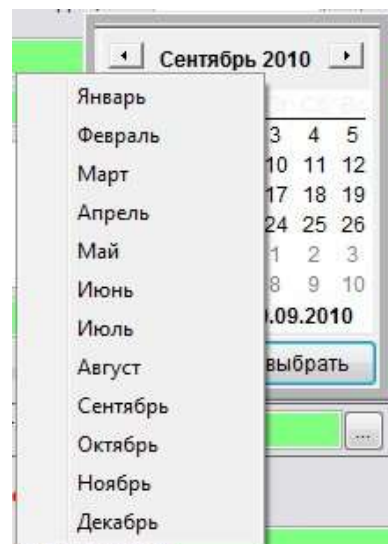

Если требуется изменить месяц, кроме стрелочек вправо-влево можно нажать мышью на название месяца, откроется список месяцев для выбора.

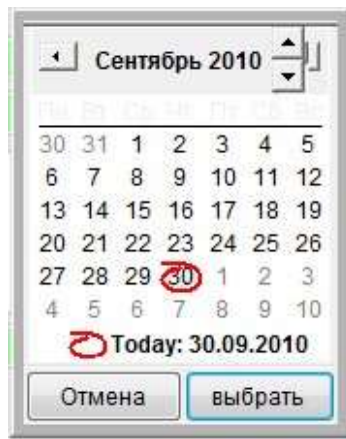

При нажатии мышью на год появятся стрелки "вверх-вниз" для изменения года.

После нажатия кнопки "Выбрать" нужное поле будет заполнено выбранной из календаря датой.

Как заполнить поле из справочника

Для заполнения из справочников полей, выделенных соответствующим цветом, дважды щелкните (DbfClick) по тому полю, которое требуется заполнить.

Оповещать за	<input type="text" value=""/>	дней	<input type="text" value=""/>	- Поля с заполнением из справочников (DbClick на поле)
Классификация договора	<input type="text" value="поставки"/>			
Доходный/Расходный	<input type="text" value="Доходный"/>		Ответственный	<input type="text" value=""/>
Краткое описание	<input type="text" value=""/>			

Откроется справочник, соответствующий выбранному полю.

[illegible]

Мышью установите курсор на нужную строку в таблице и нажмите кнопку "Ввод". Также выбор можно осуществить двойным щелчком мыши на нужную строку. Для отмены нажмите кнопку "Отмена".

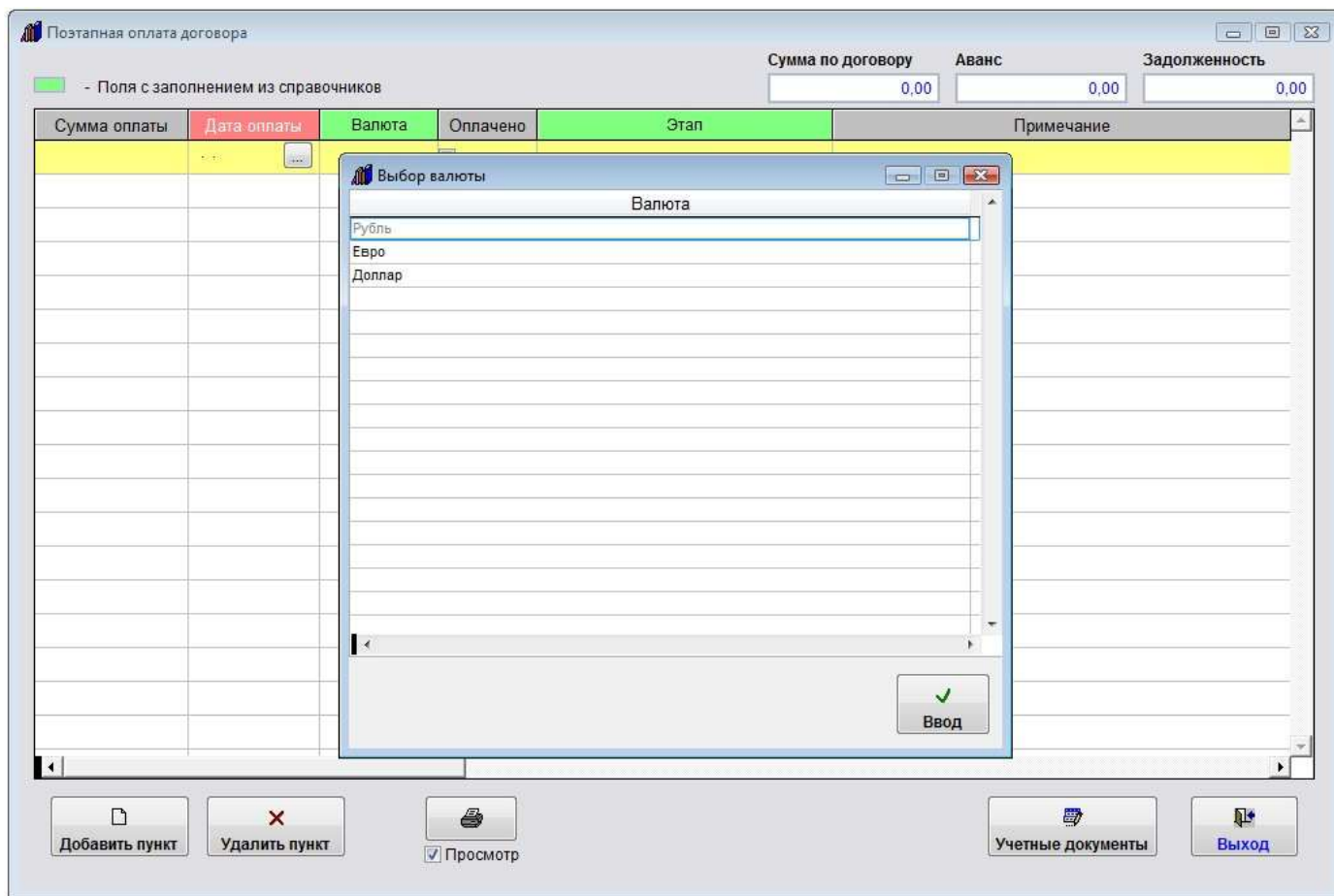

Откроется справочник, соответствующий выбранному полю.

В некоторых справочниках для быстрого поиска можно использовать поле поиска под таблицей.

Мышью установите курсор на нужную строку в таблице и нажмите кнопку "Ввод".

Также выбор можно осуществить двойным щелчком мыши на нужную строку.

Для отмены нажмите кнопку "Отмена".

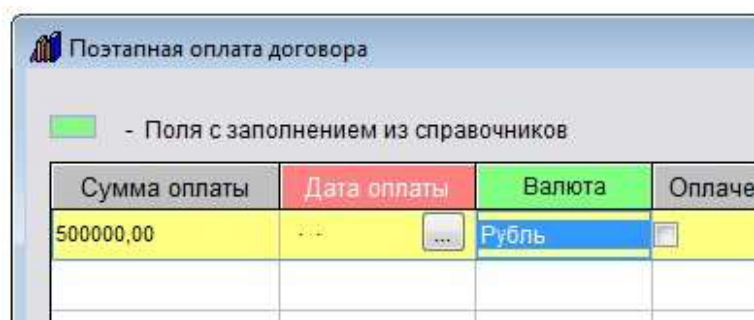

Поле заполнится значением, которое было выбрано в справочнике.

Как загрузить скан-копии договоров

В карточке договора имеется возможность прикрепить отсканированные копии договора и приложений к нему.

Для этого в карточке договора нажмите кнопку "Фото договора" (в группе кнопок в правой части карточки договора).

Откроется раздел Фото договора.

Выберите опцию "Сканер" и нажмите кнопку "Добавить фото".

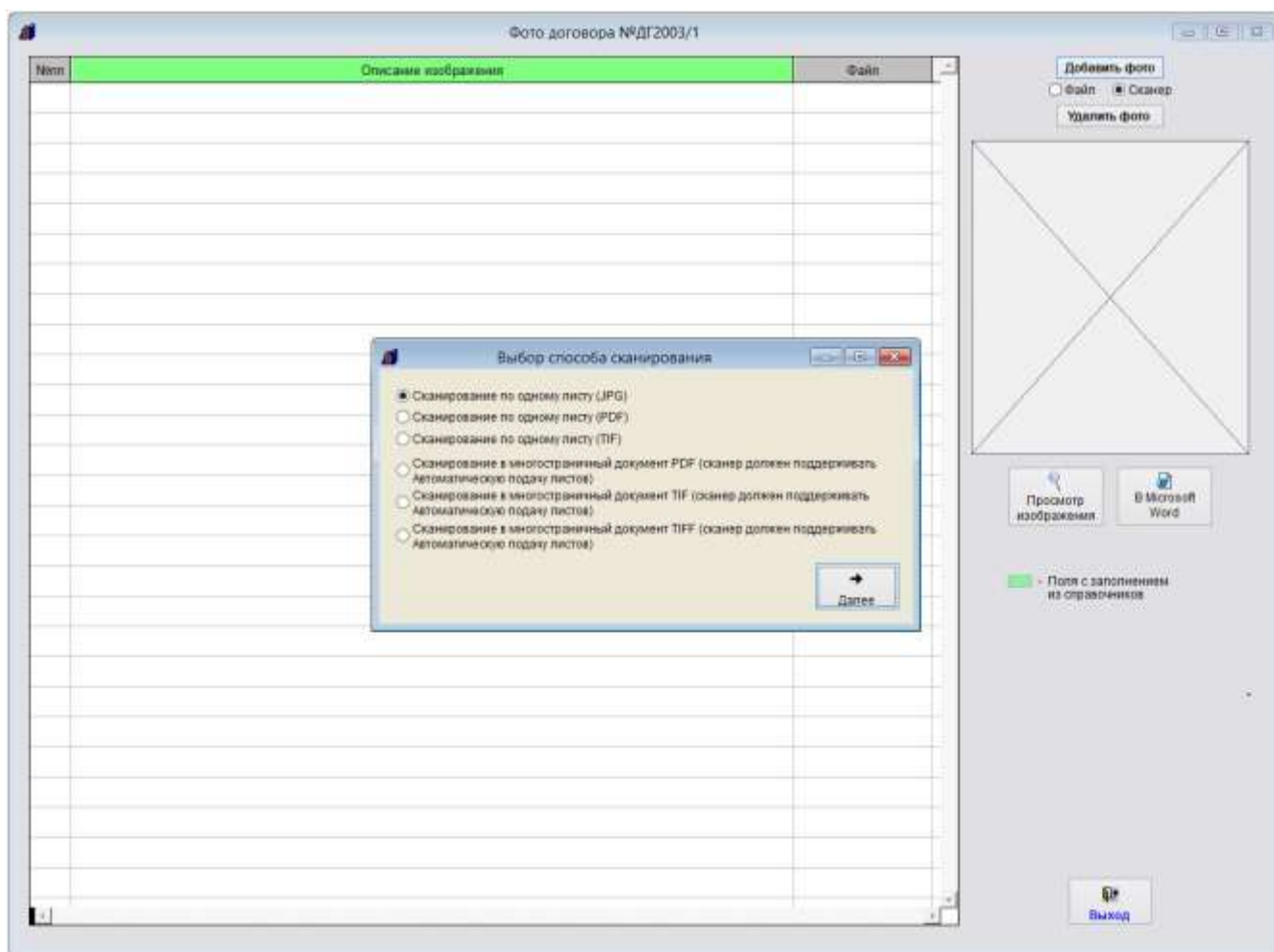

Затем выберите, в каком формате Вы хотите сканировать документ (в формате JPG, TIF, PDF или, если Ваш сканер поддерживает автоматическую подачу листов, в многостраничный PDF, TIF или TIFF) и нажмите Далее.

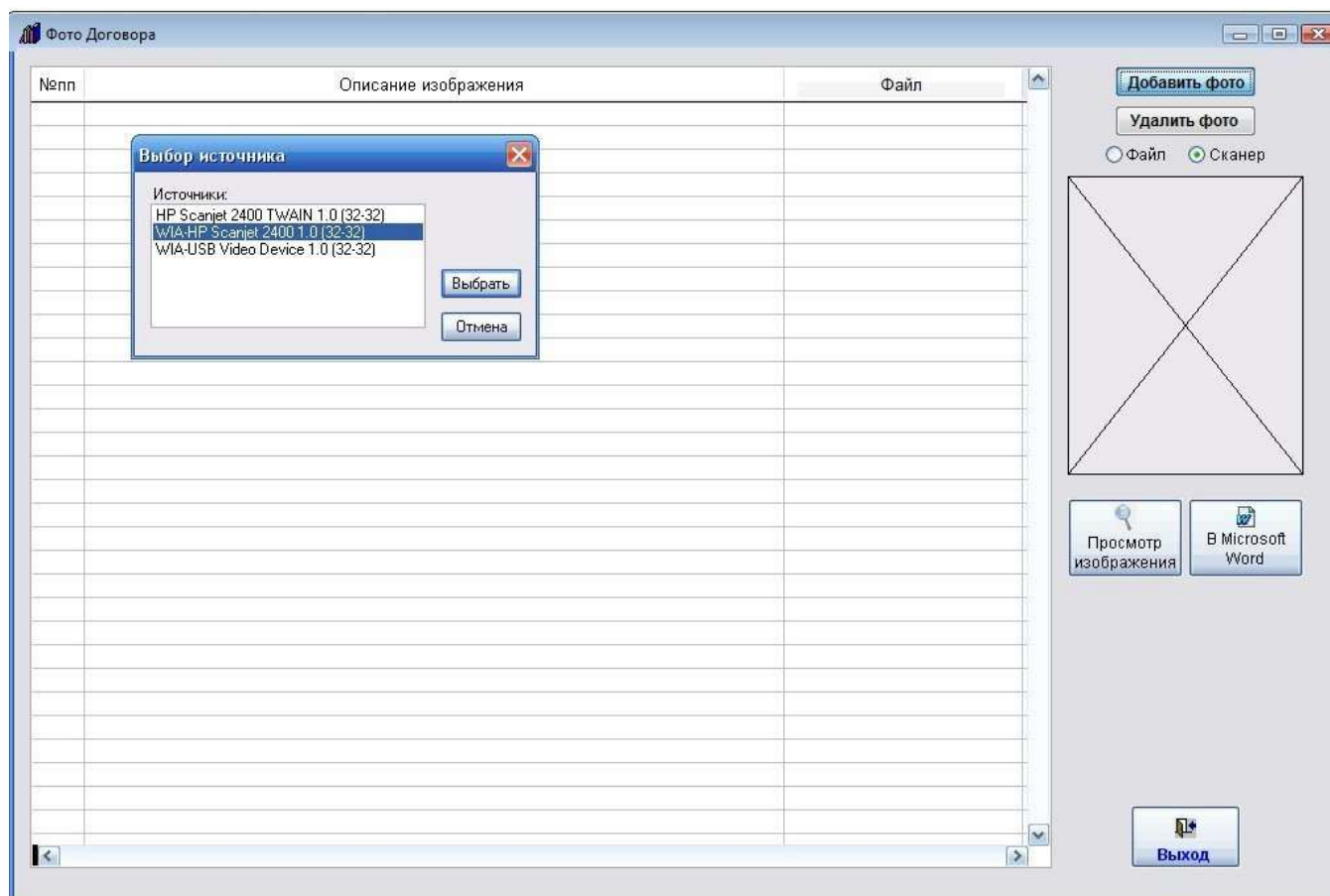

Откроется окно выбора сканера.
Установите курсор на нужный сканер и нажмите кнопку "Выбрать"

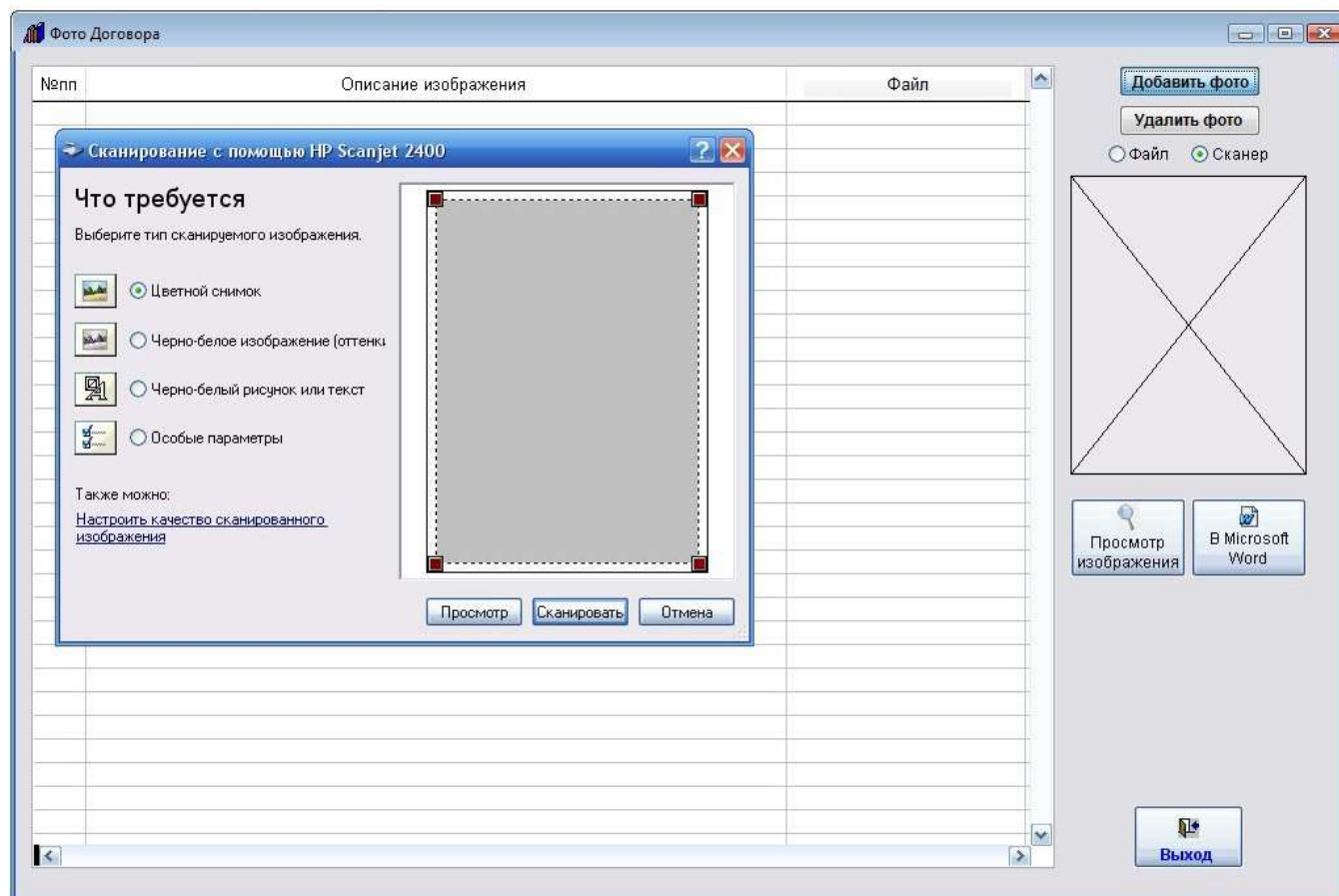

Откроется окно сканирования.

Вид окна сканирования зависит от используемого сканера.

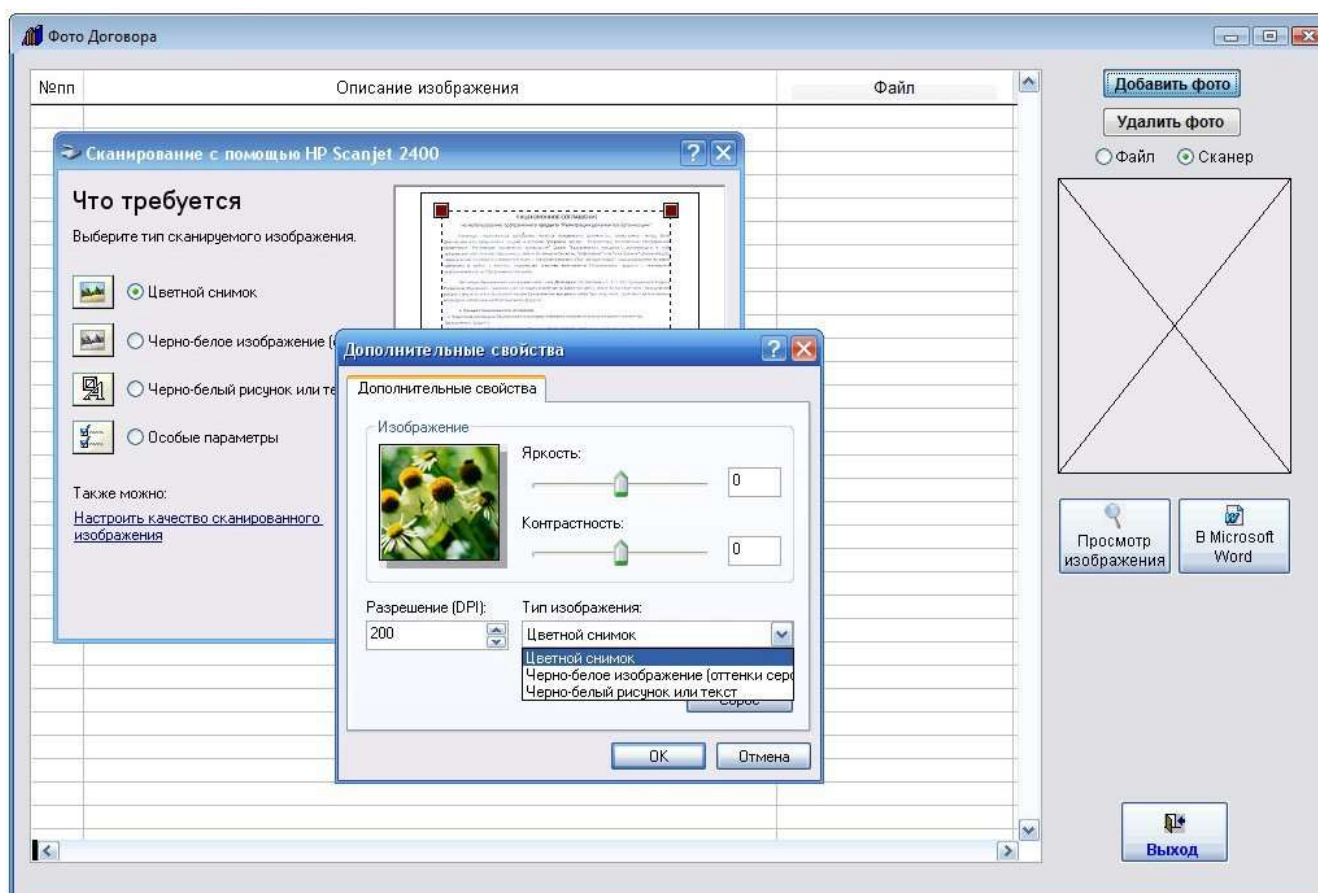

В большинстве случаев драйвер сканера позволяет настроить дополнительные параметры сканирования - яркость, контрастность, разрешение и другие.

Для предварительного просмотра сканируемого изображения нажмите кнопку "Просмотр".

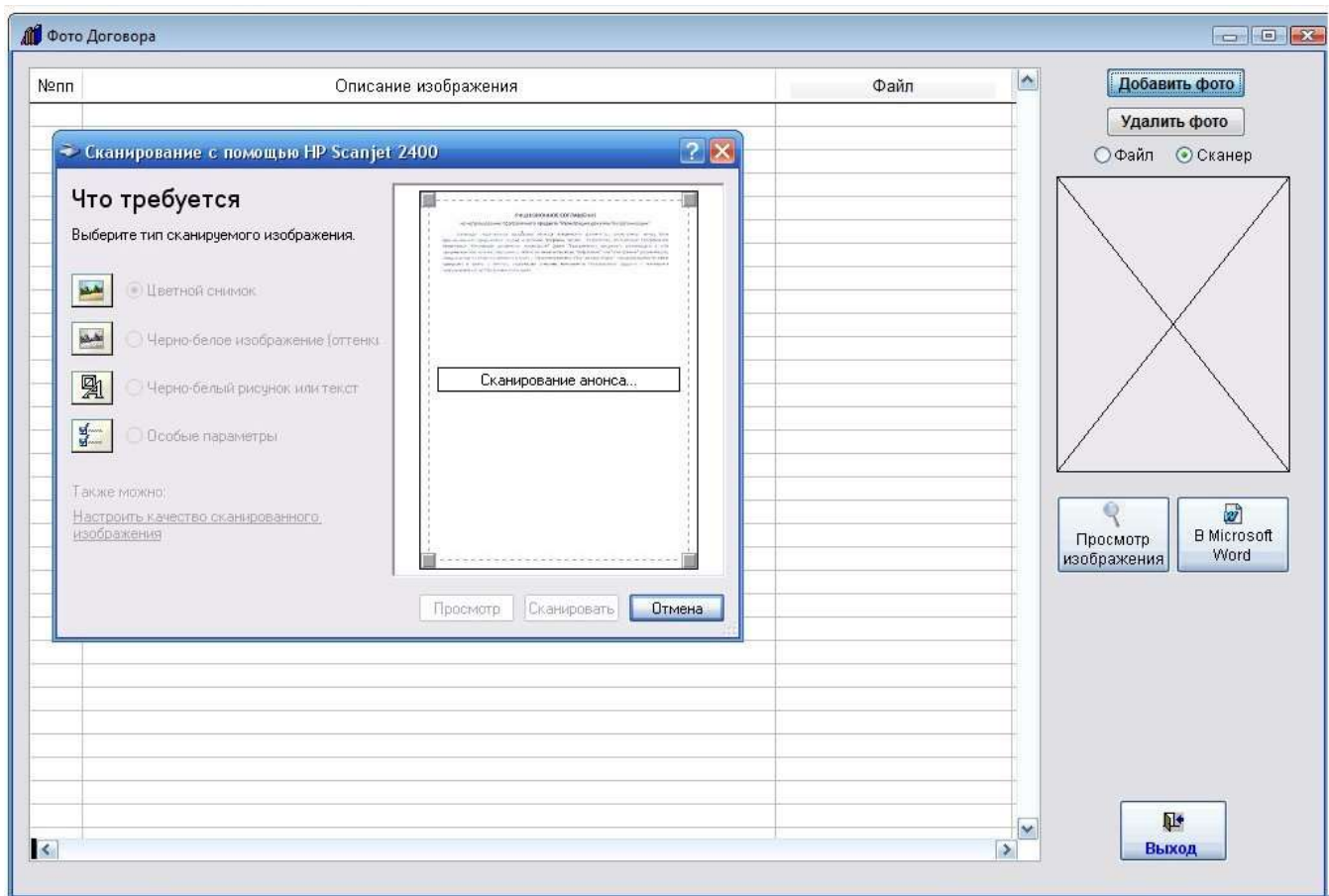

Затем выделите мышью область сканирования и нажмите кнопку "Сканировать".

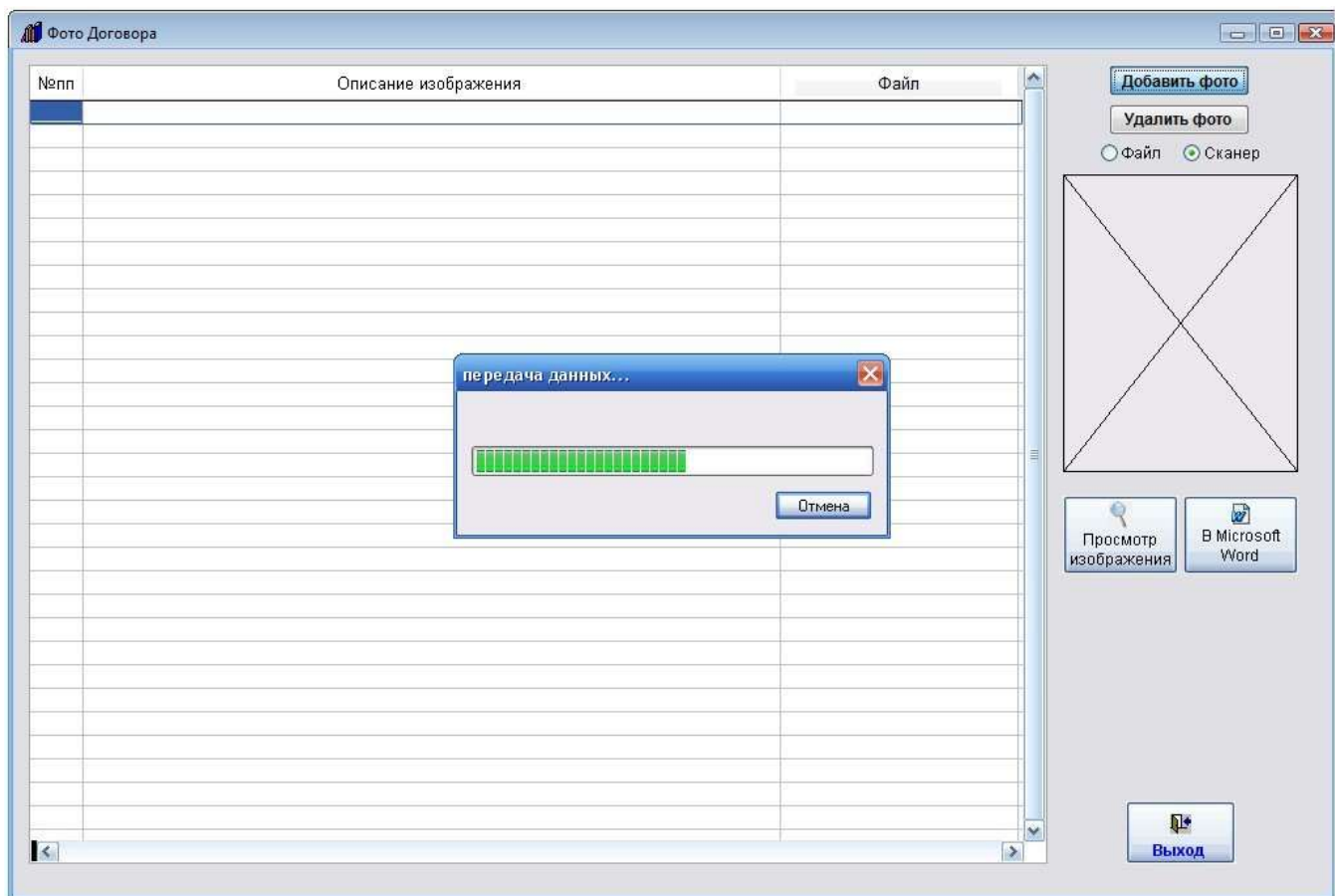

Документ будет отсканирован и автоматически добавлен в раздел Фото договора.

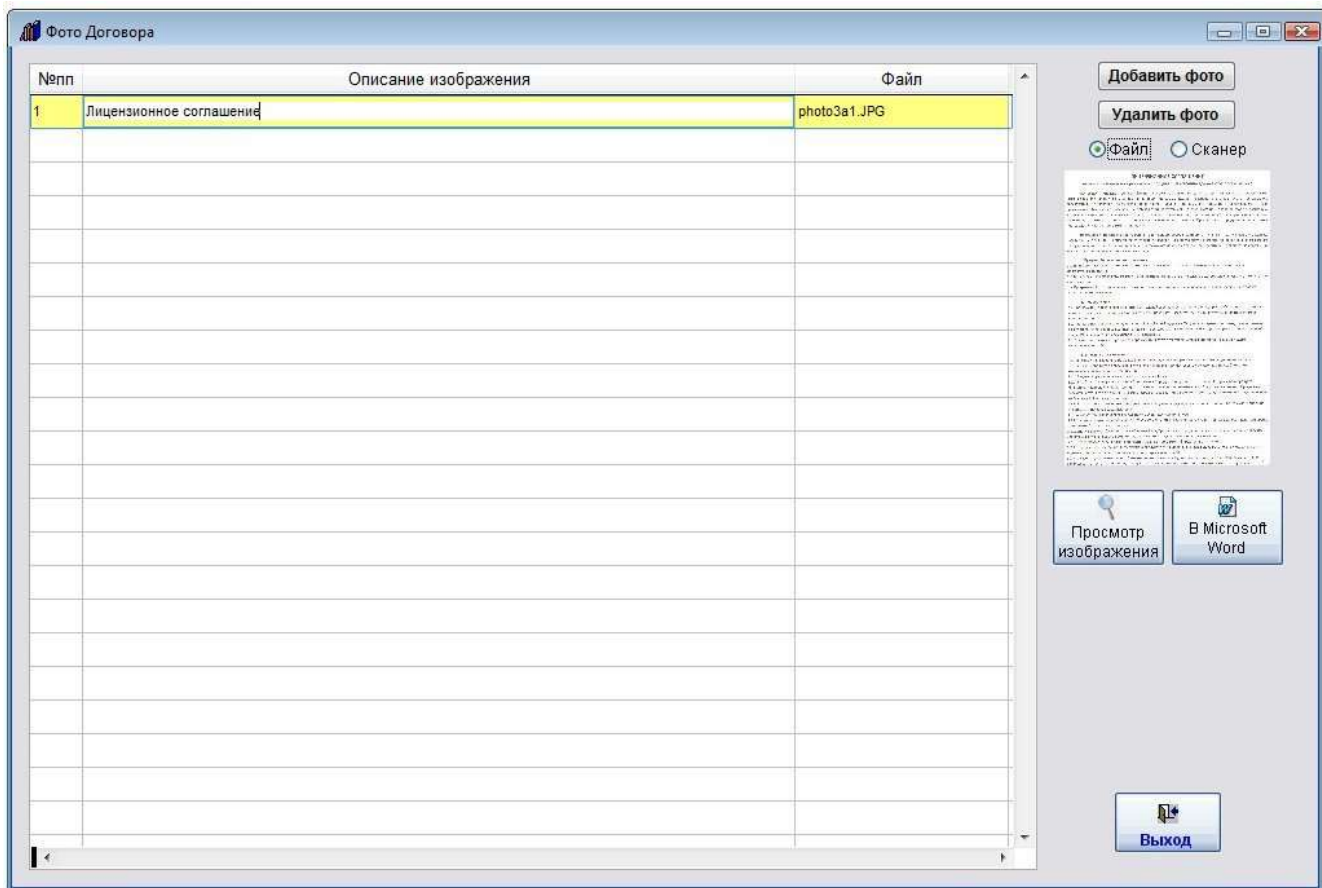

При нажатии на кнопку "Просмотр изображения" откроется окно просмотра изображения.

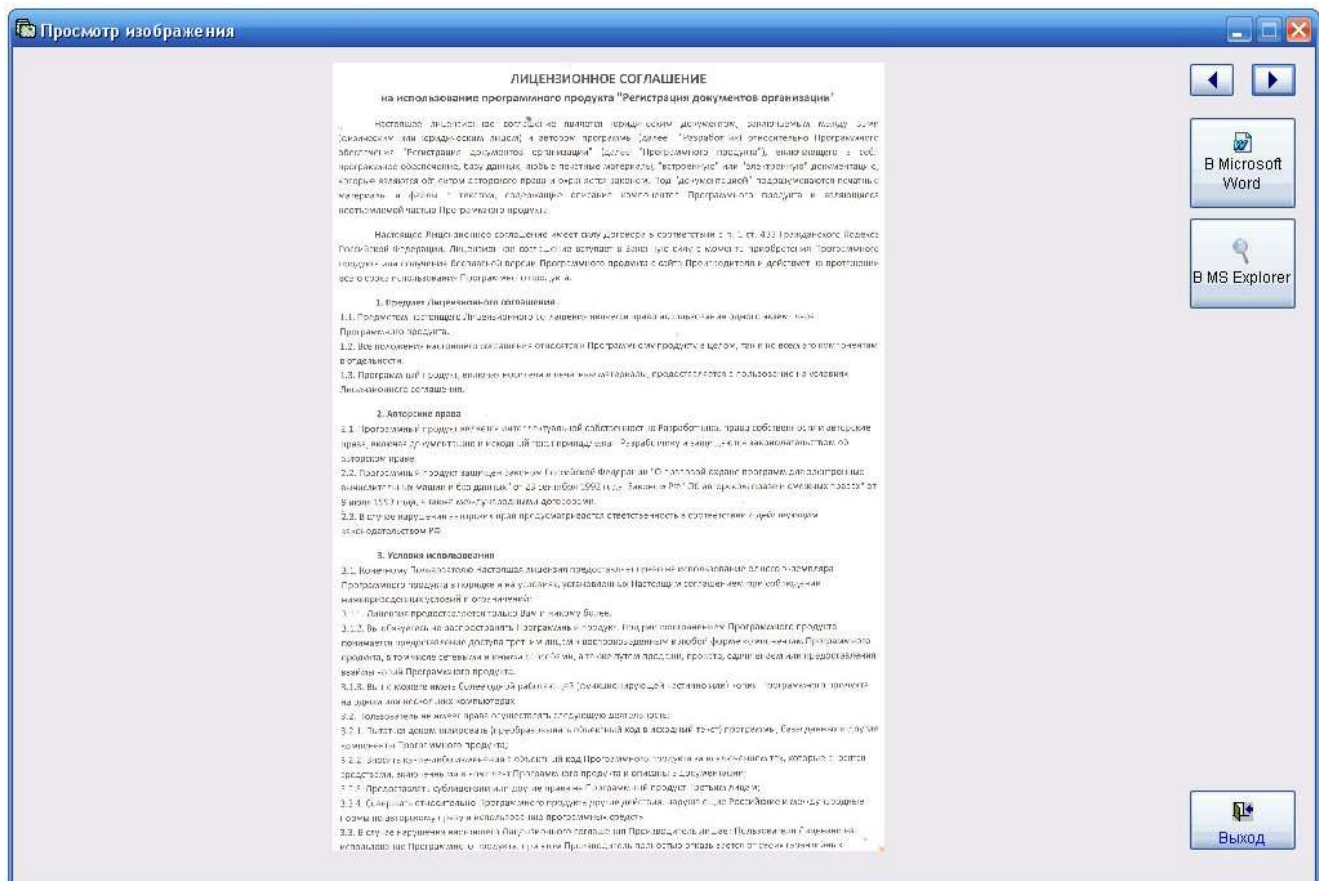

Стрелки Вправо-Влево используются для просмотра изображений, в случае если изображений несколько.

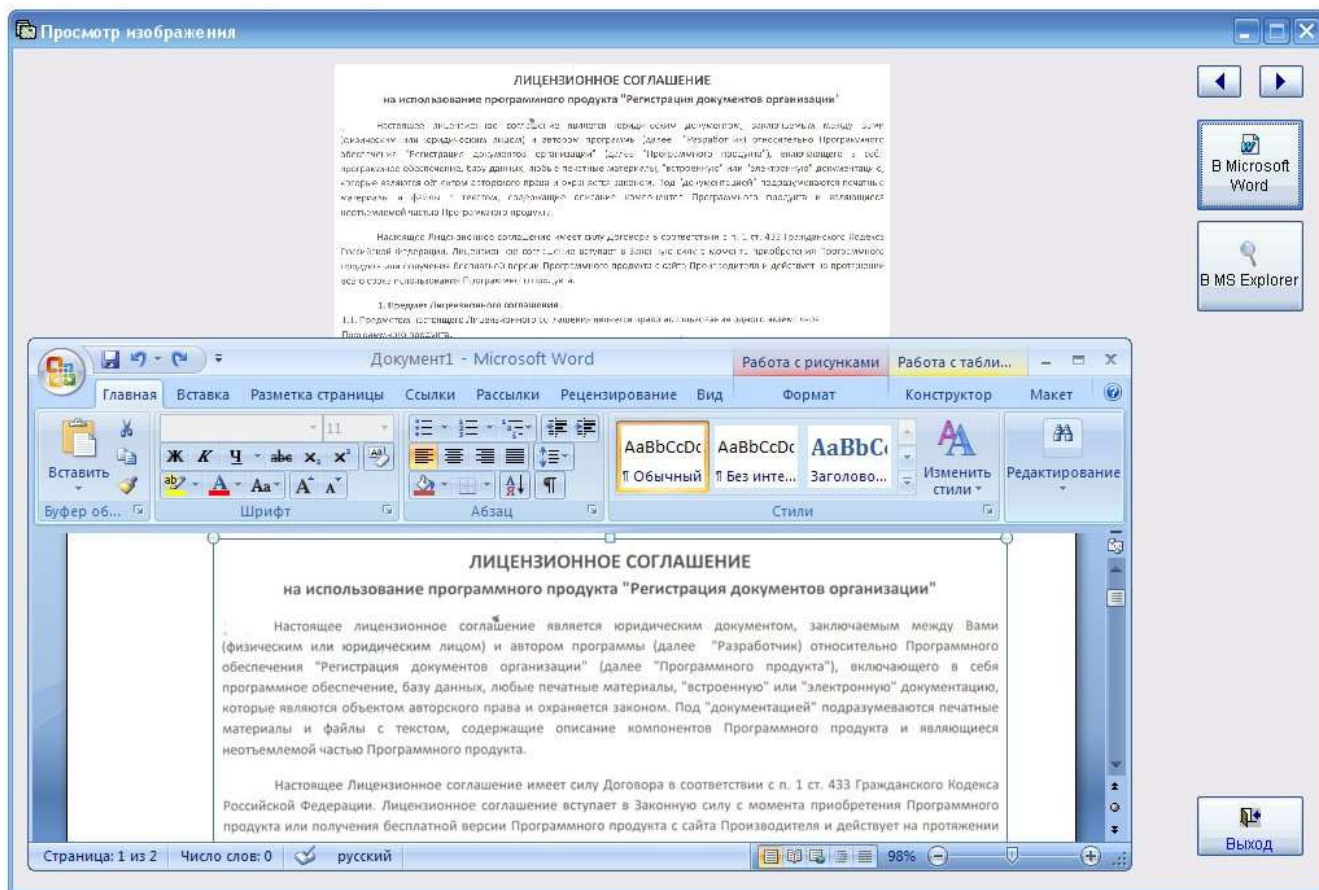

При нажатии на кнопку "В MS Word" изображение будет выведено в MS Word (либо в OpenOffice Writer при соответствующей настройке).

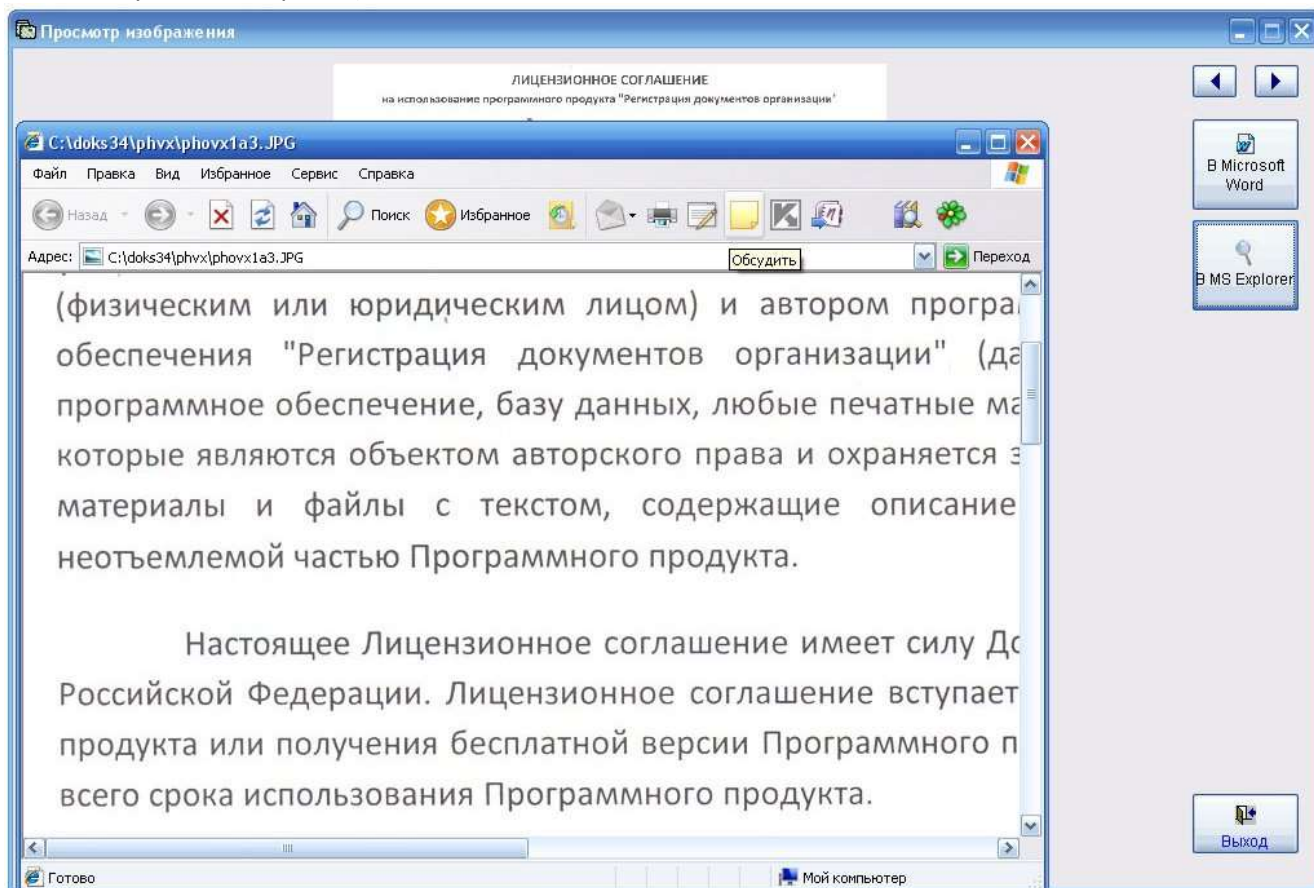

При нажатии на кнопку "В MS Explorer" изображение будет выведено в MS Explorer либо в выбранную программу (например AcdSee) при соответствующей настройке).

Кроме получения изображения непосредственно со сканера можно прикрепить ранее отсканированное и сохраненное изображения.

Для этого установите опцию "Файл" и нажмите кнопку "Добавить фото".
Откроется окно обзора файлов.

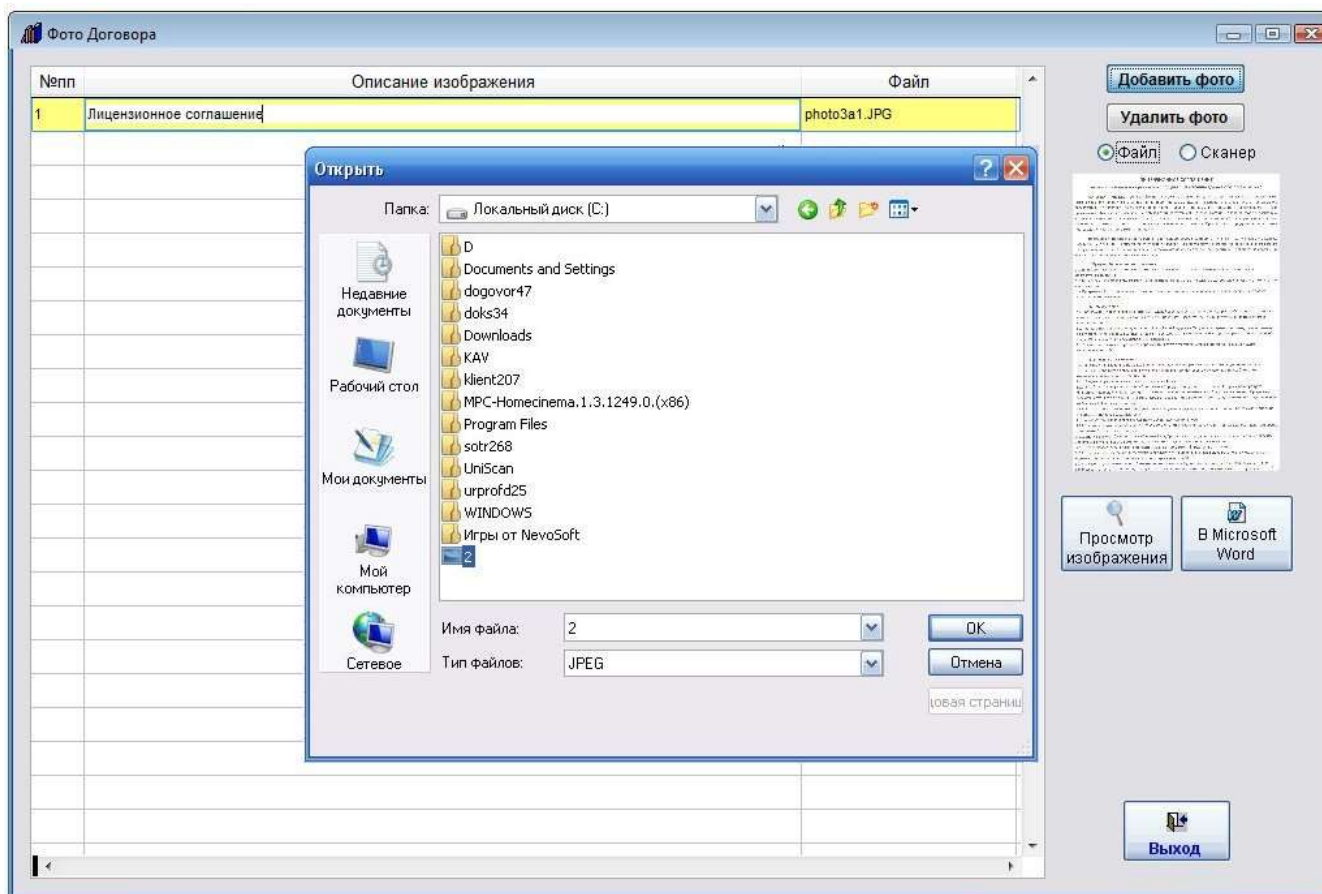

Выберите нужный файл и нажмите кнопку "OK".

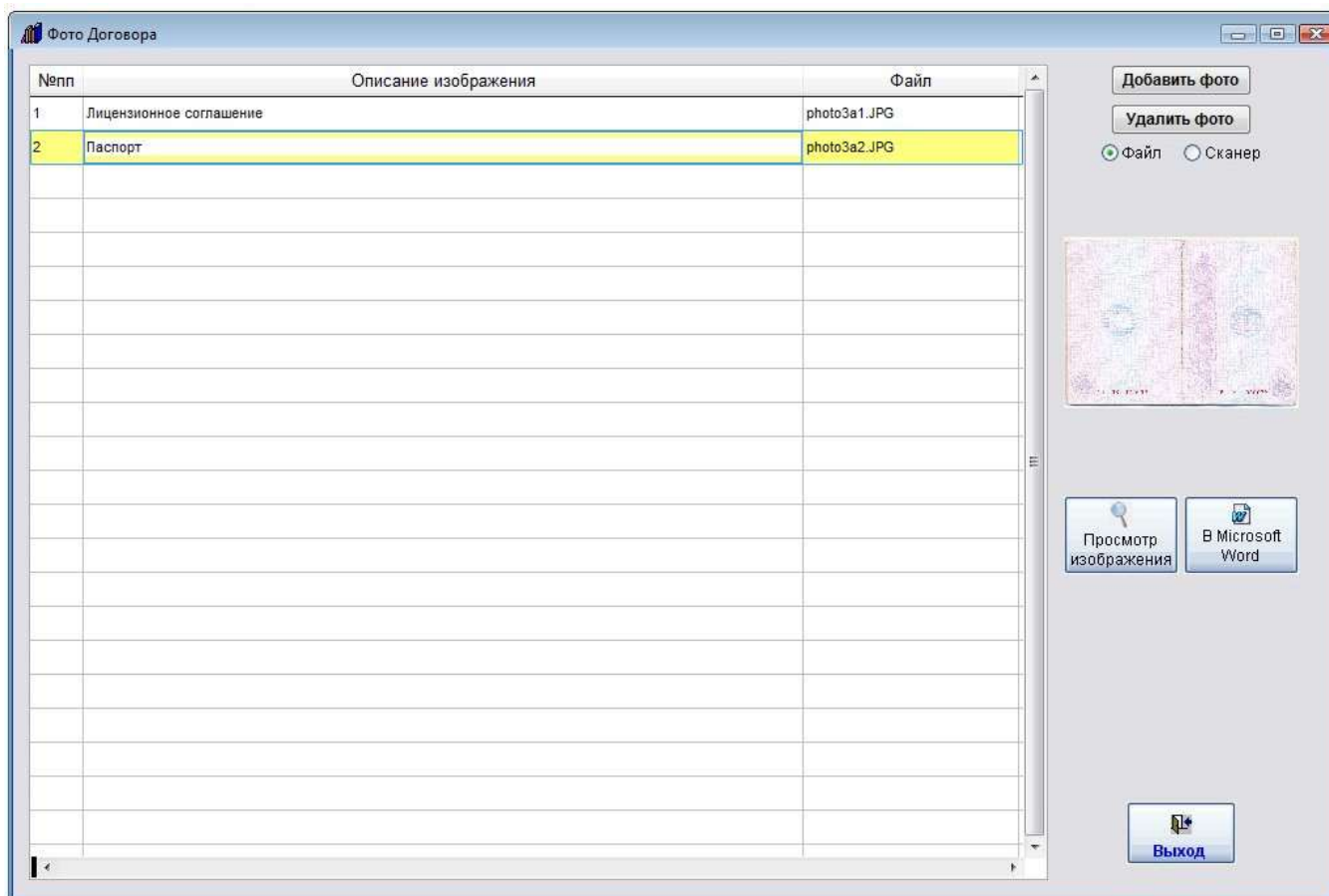

Изображение будет добавлено в журнал "Фото договора".

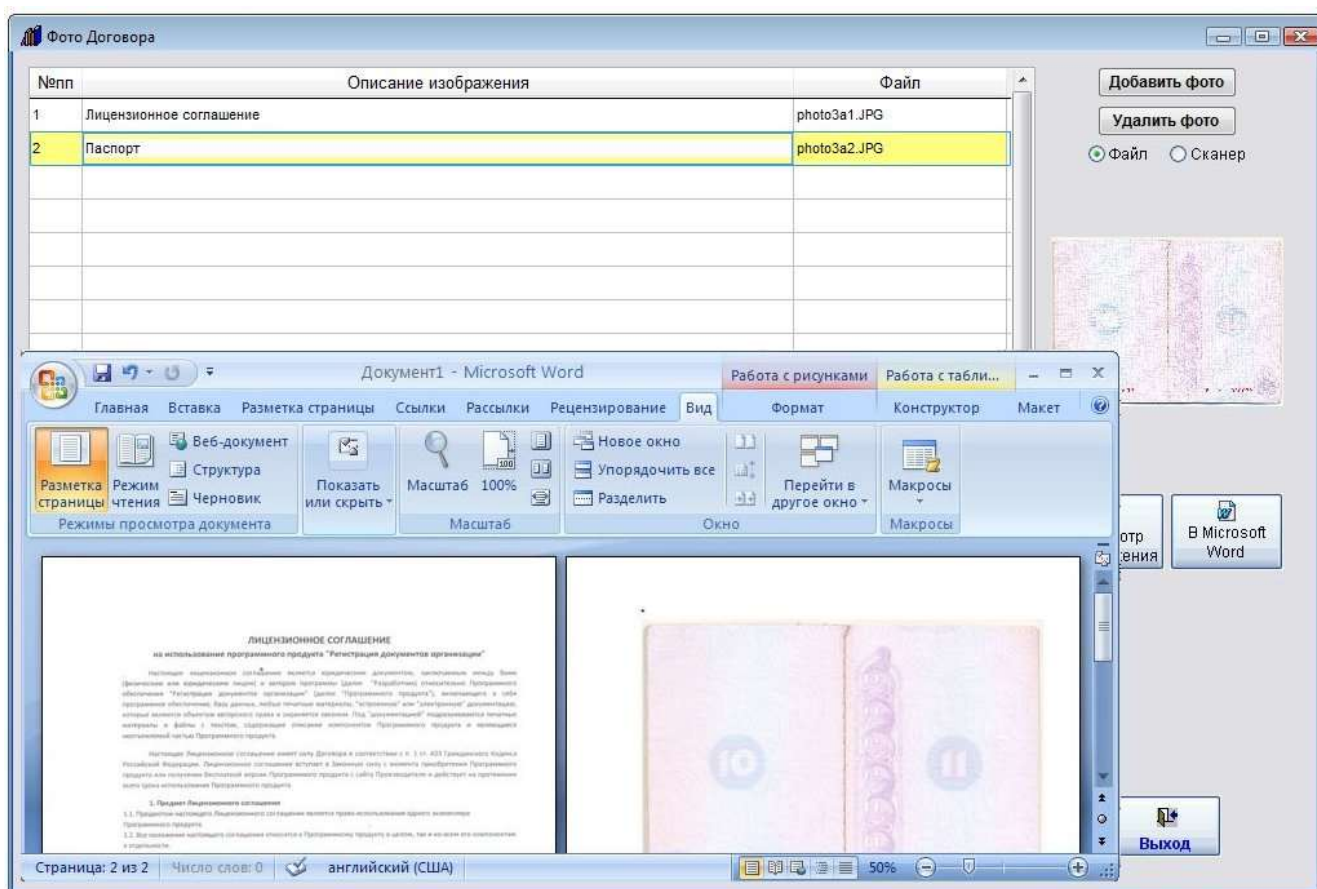

При нажатии на кнопку "В Microsoft Word" рядом с кнопкой "Просмотр изображения" все изображения раздела будут выведены в MS Word (либо в OpenOffice Writer при соответствующей настройке.).

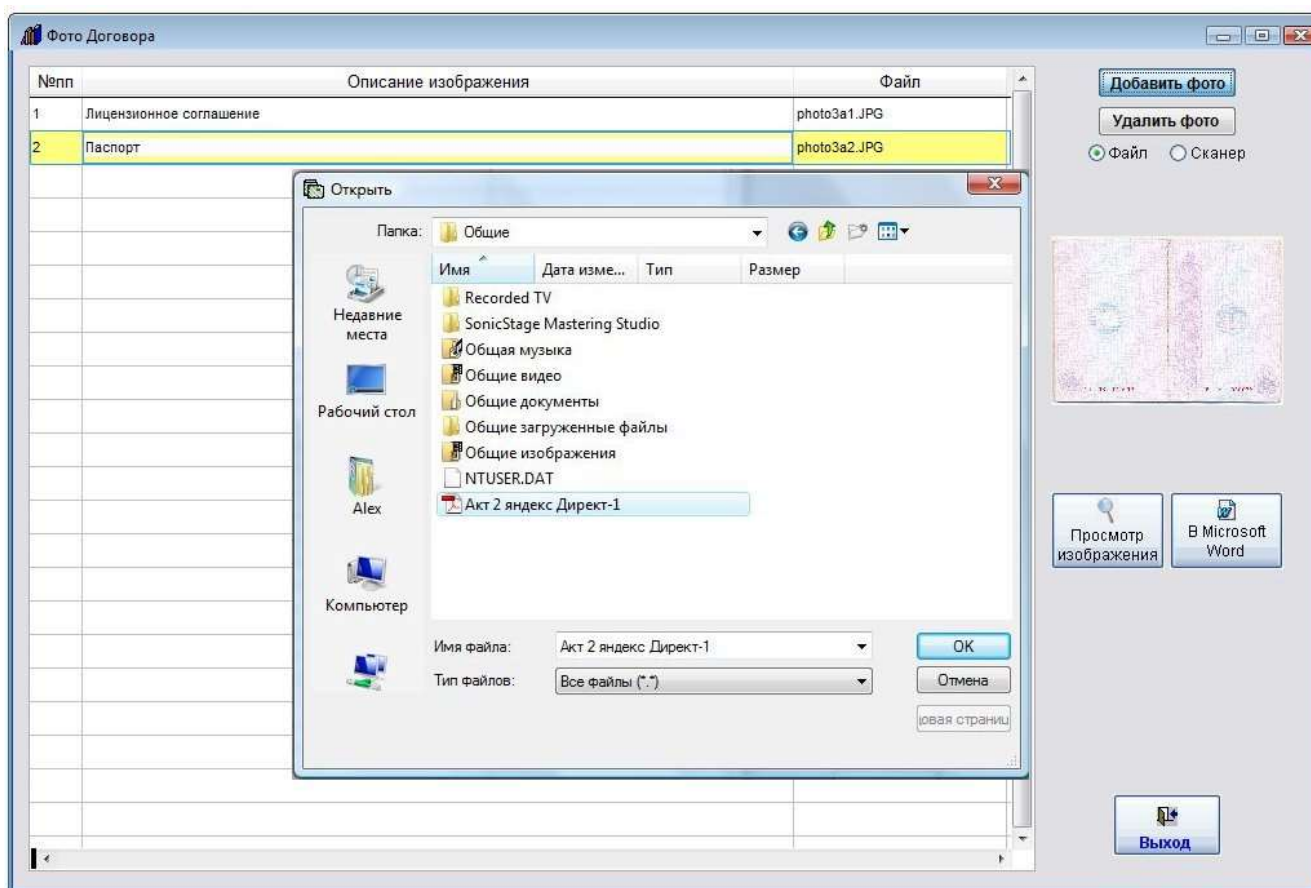

Также можно добавить файлы формата PDF, выбрав в обзоре файлов Тип файлов "Все файлы" и указав нужный файл формата PDF.

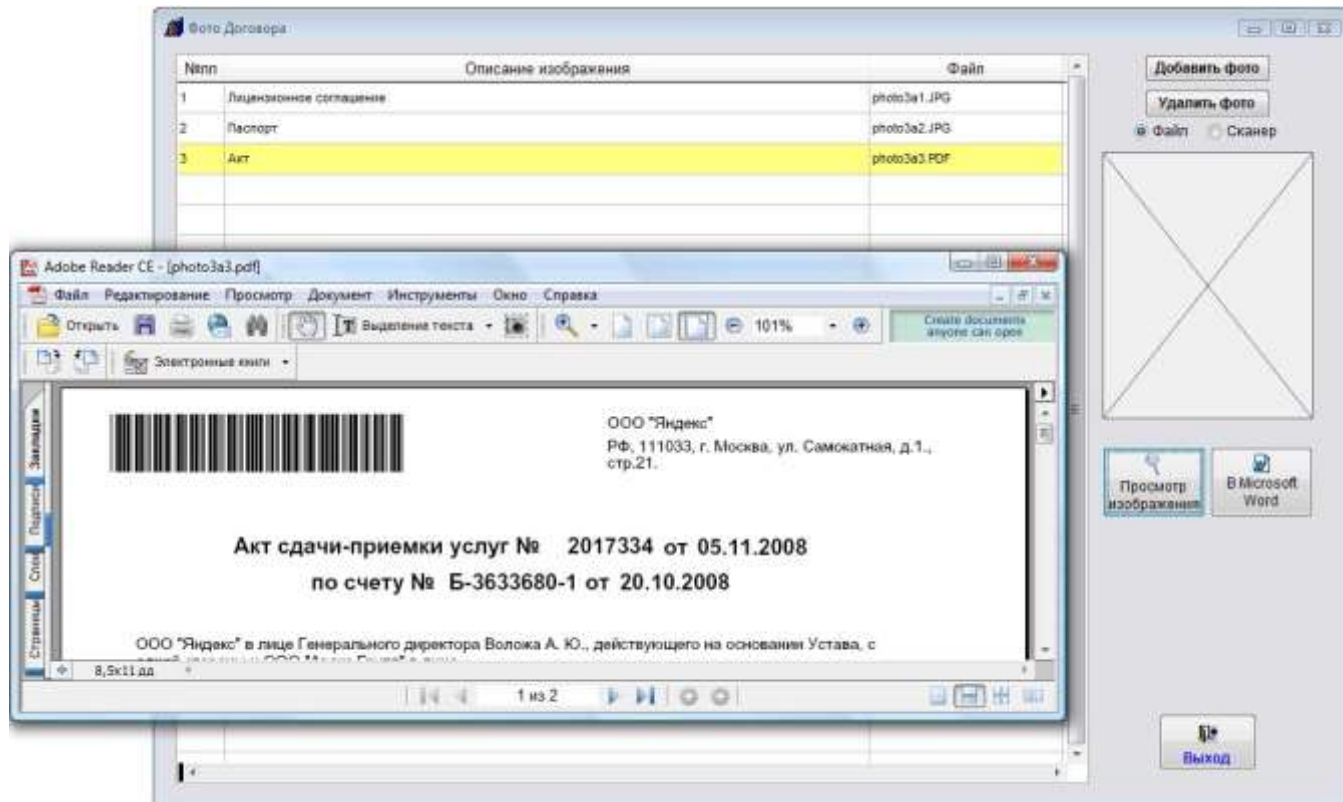

Файлы формата PDF при нажатии на кнопку "Просмотр изображения" будут сразу открываться в Adobe Acrobat Reader.

Как прикрепить файлы к карточке договора

Вы можете прикрепить к карточке договора различные файлы приложений.

Для прикрепления файлов Word и Excel нажмите кнопку "Файлы Office" в карточке договора (в группе кнопок в правой части карточки).

Откроется раздел для привязки к карточке файлов Office.

Для прикрепления файла Word выберите опцию "Word" и нажмите кнопку "Вставить".

Откроется окно обзора файлов.

Выберите нужный файл приложения к данному договору и нажмите ОК.

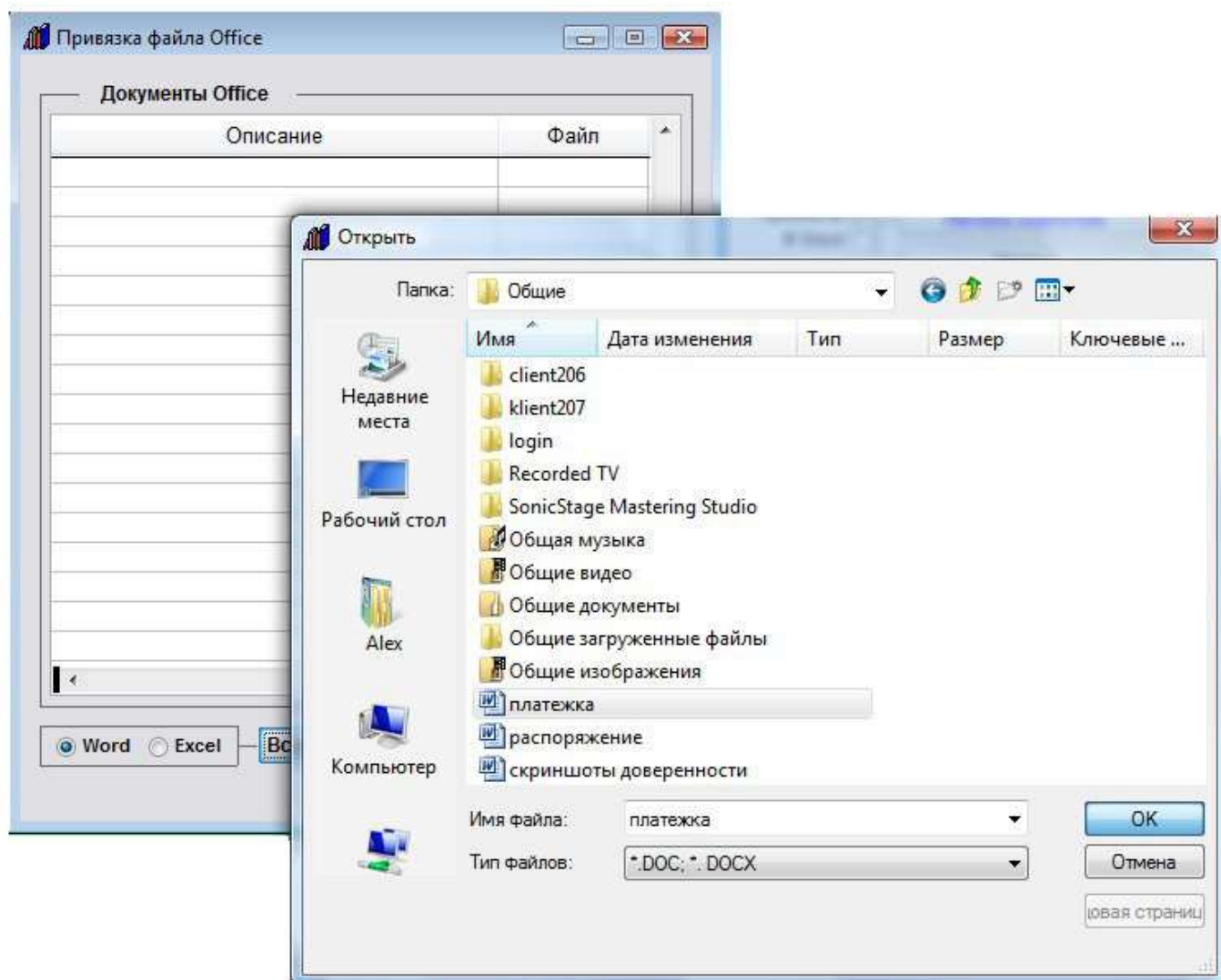

Файл прикрепится к карточке договора.

Место хранения прикрепленных файлов определяется настройкой "Настройка привязки файлов Office к карточкам".

При установке курсора мышью на данный файл и нажатии кнопки "Открыть" прикрепленный файл откроется в установленном Microsoft Word либо при соответствующей настройке в OpenOffice Writer.

Для прикрепления файла Excel выберите опцию "Excel" и нажмите кнопку "Вставить". Откроется окно обзора файлов.

Выберите нужный файл приложения к данному договору и нажмите ОК.

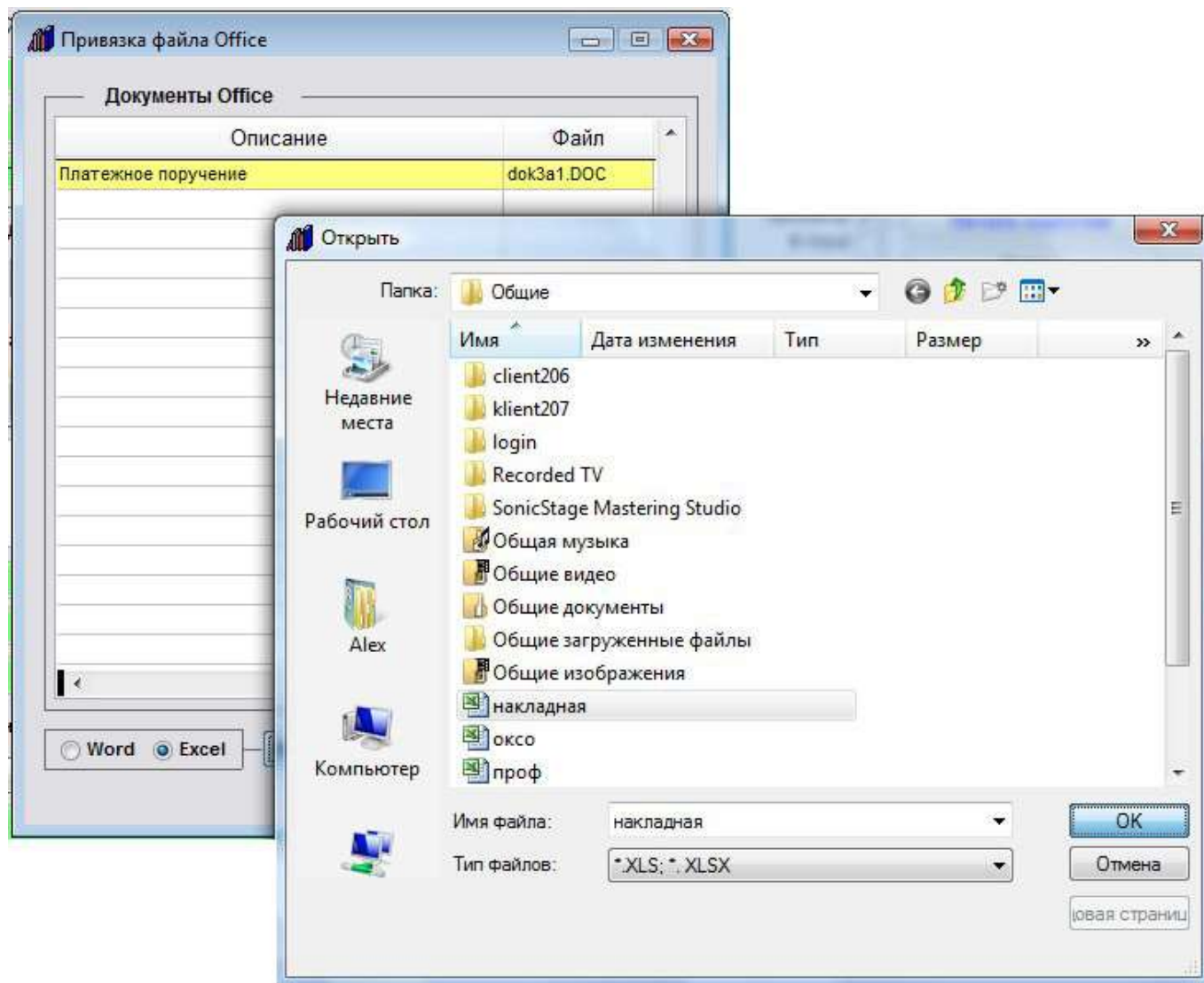

Файл прикрепится к карточке договора.

Место хранения прикрепленных файлов определяется настройкой "Настройка привязки файлов Office к карточкам".

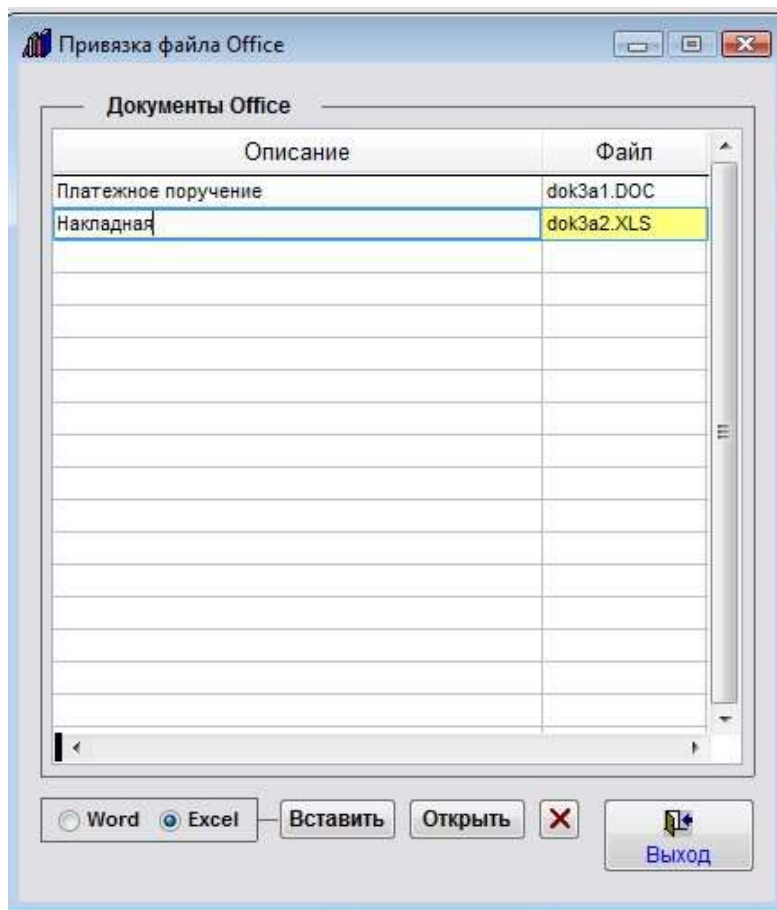

Введите описание прикрепленного файла.

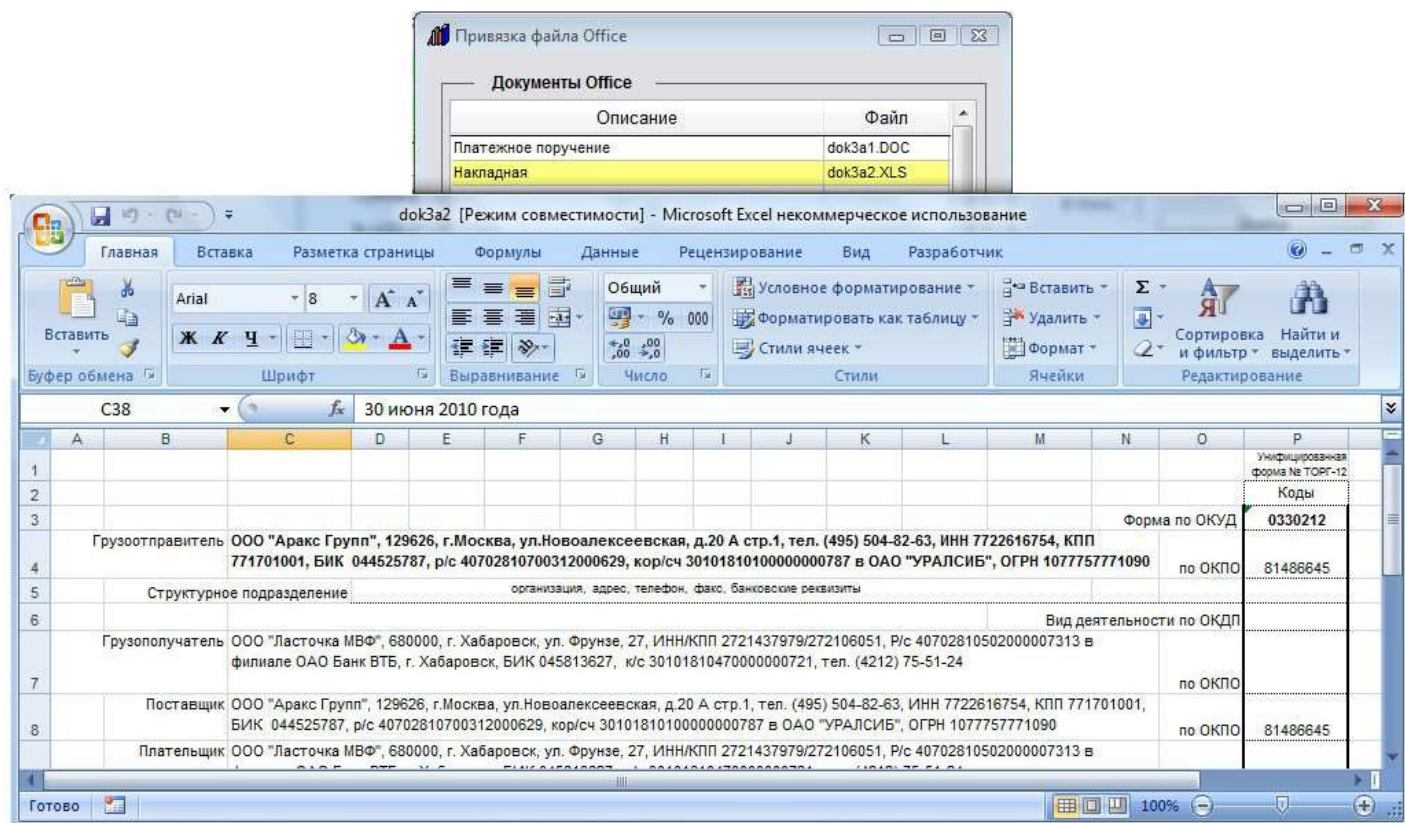

При установке курсора мышью на данный файл и нажатии кнопки "Открыть" прикрепленный файл откроется в установленном Microsoft Excel либо при соответствующей настройке в OpenOffice Calc.

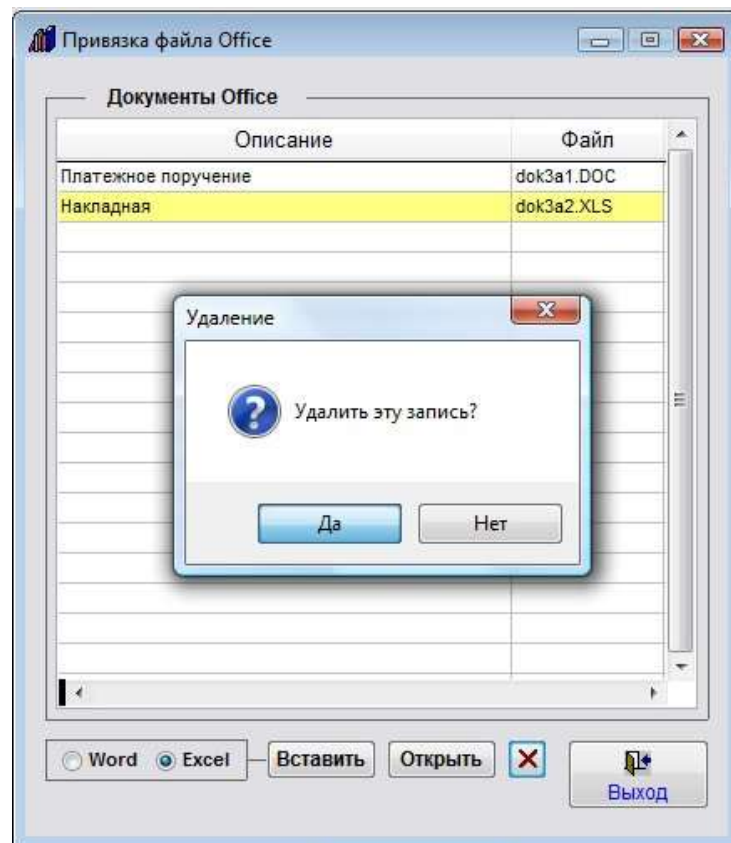

Для удаления прикрепленных файлов используйте кнопку с изображением красного крестика. При нажатии на нее появится окно с требованием подтверждения удаления файла.

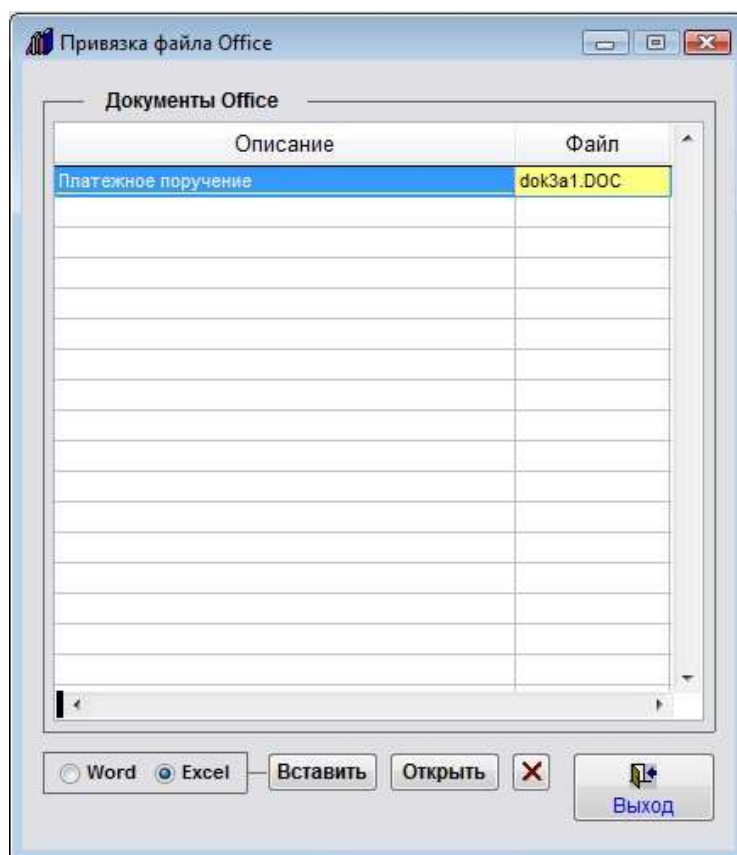

Если Вы уверены, что файл нужно удалить, нажмите "Да".

Файл будет удален.

Файлы формата PDF можно также добавить в разделе "Фото договора".

Для этого в карточке договора нажмите кнопку "Фото договора".

Откроется раздел Фото договора.

Выберите опцию "Файл" и нажмите кнопку "Добавить пункт".

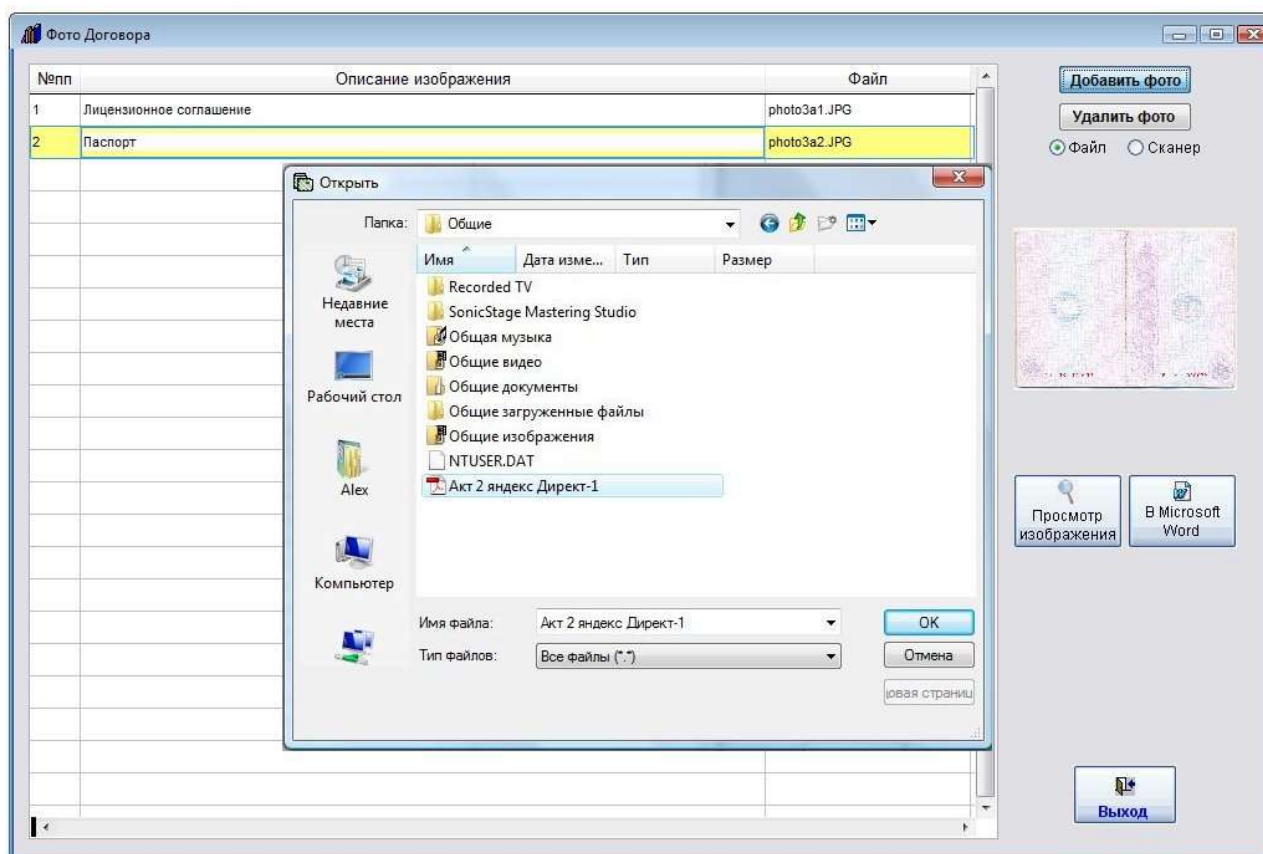

Также можно добавить файлы формата PDF, выбрав в обзоре файлов Тип файлов "Все файлы" и указав нужный файл формата PDF.

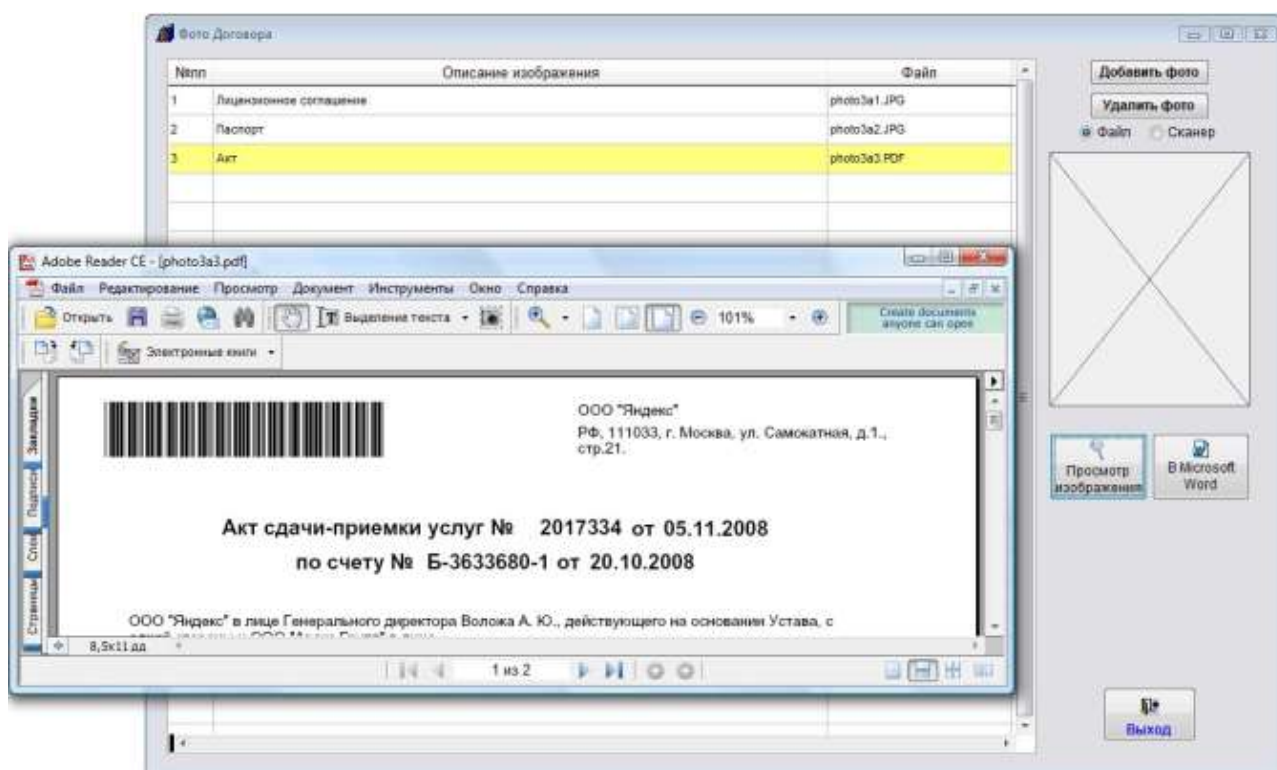

Файлы формата PDF не будут видны на предварительном просмотре и при нажатии на кнопку "Просмотр изображения" будут сразу открываться в Adobe Acrobat Reader.

Как назначить ответственных по договору

Для добавления/изменения ответственного по договору измените значение поля Ответственный в карточке договора (щелчек на поле вызывает справочник ответственных), либо нажмите кнопку "+Ответственные".

Карточка договора

Регистрационный номер: ДГ2011/3

Доп. номер:

Дата заключения: 23.02.2011

Дата начала действия:

Дата истечения действия договора:

Оповещать за: 5 дней

Классификация договора: поставки валютный с авансом

Доходный/Расходный: Доходный

Краткое описание: Описание договора

Шаблон договора: shab3.DOT

ОКДП:

Ответственный: 1

Дополнительные ответственные:

Выход

Печать карточки

Этапы

Субподр. договоры

Учетные документы

Поступная оплата

Акты сдачи-приемки

Доп. соглашения

Прот. разногласий

Доп. документы

Спецификации

Векселя

Фото договора

Файлы Office

Согласование

Печать договора

Договор закрыт

Сдан на хранение

Выход

Откроется "Справочник ответственных".

При включенном входе в программу по паролю, если у пользователя включен режим "Пользователь видит только свои договоры", при создании договора данным пользователем он автоматически заносится как основной ответственный по договору.

Для распределения договора ответственному, у которого включен режим "Пользователь видит только свои договоры", может потребоваться ручное добавления либо изменение "Ответственного" в карточке договора.

Чтобы документ стал доступен пользователю, у которого включен режим "Пользователь видит только свои договоры", добавьте этого пользователя в "Дополнительные ответственные" документа.

Для этого щелкните мышью по пустому полю ответственного, откроется окно выбора ответственных.

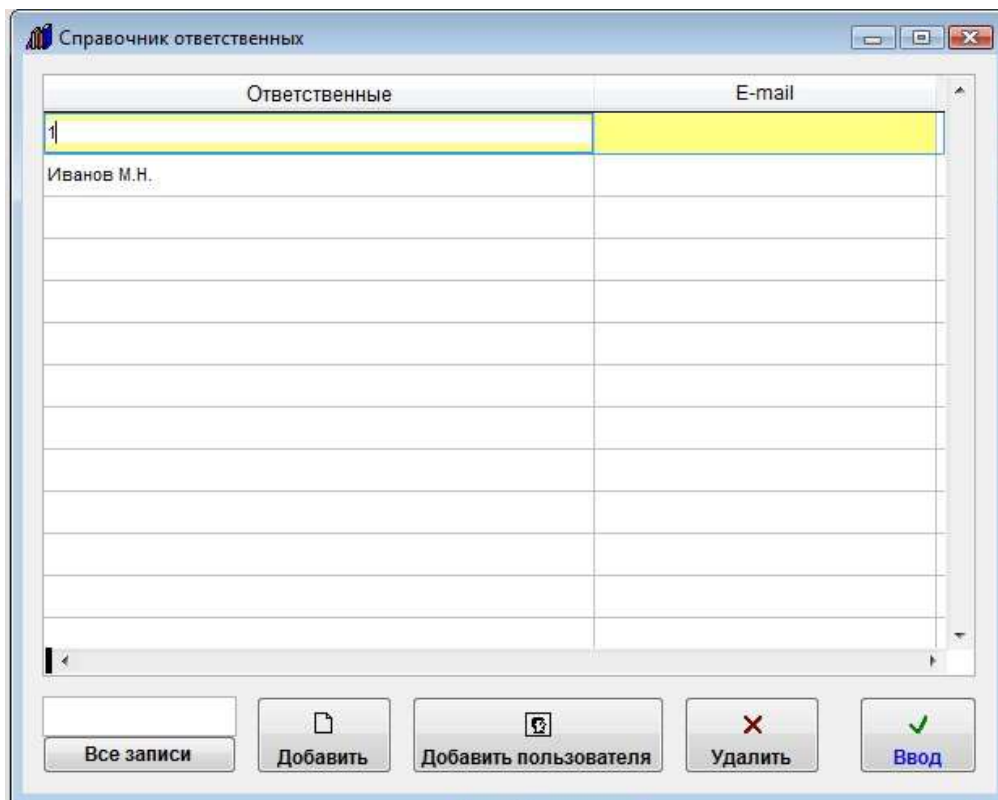

Для добавления в справочник Ответственных пользователей программы нажмите кнопку "Добавить пользователя".

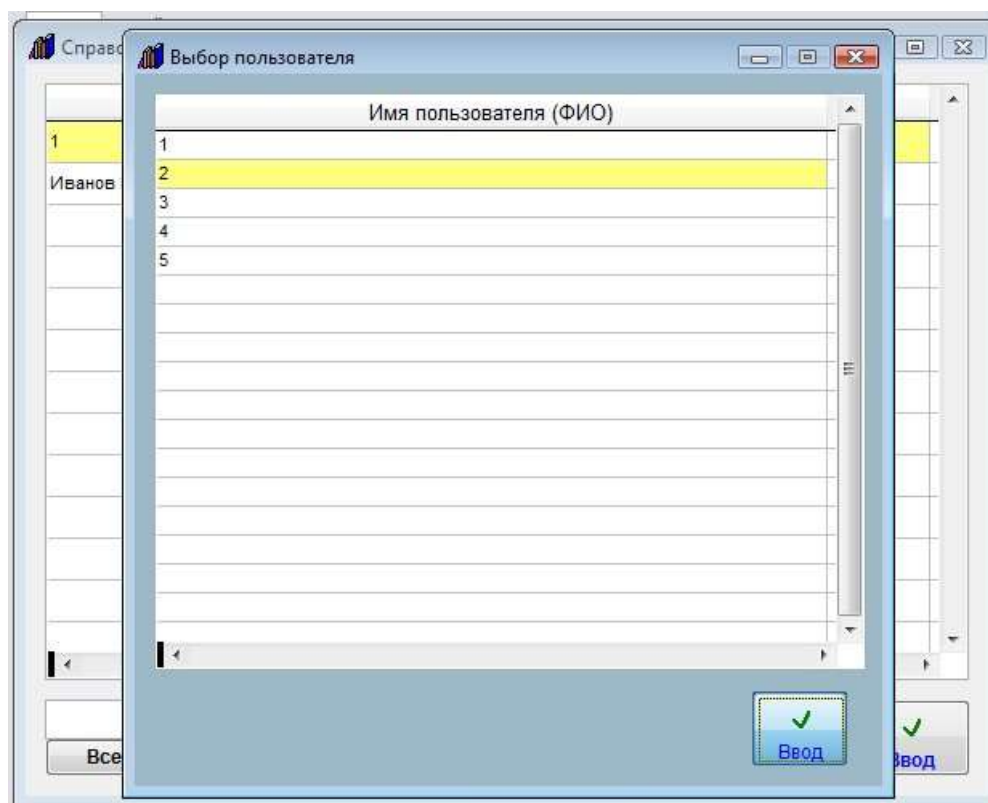

В открывшемся окне будут доступны пользователи программы.

Выберите пользователя и нажмите на кнопку "Ввод".

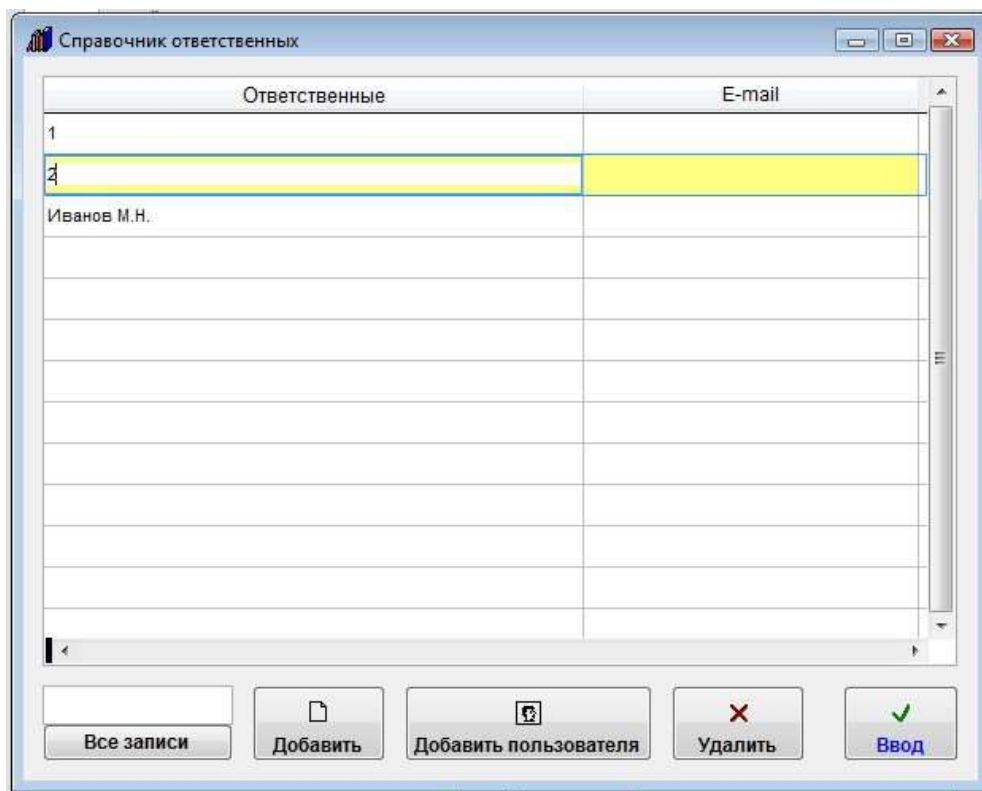

Пользователь будет добавлен в справочник Ответственных.

Выберите ответственного и нажмите на кнопку "Ввод".

Имя данного ответственного отобразится в поле "Дополнительные ответственные"

Теперь у пользователя "2" с включенным режимом "Пользователь видит только свои договоры" отобразится в журнале данный договор с номером ДГ2011/3, созданный другим пользователем.

Максимально у договора может быть до четырех Ответственных, один основной и три дополнительных.

Для того, чтобы в справочнике ответственных были доступны для выбора пользователи программы, установите в меню "Сервис-Общие настройки программы" галочку "Ответственные по договору только пользователи".

Как ввести банковские реквизиты сторон договора

При выборе из справочника контрагентов и филиалов при заполнении карточки договора в качестве банковского счета сторон по договору берется основной счет.

Карточка договора

Регистрационный номер: ДГ2011/1 Доп. номер: 37-А - Поля с заполнением из справочников (DbClk на поле)

Дата заключения: 23.02.2011 Дата начала действия: 01.03.2011 Дата истечения действия договора: 30.04.2011 ☐ До исполнения обязательств

Оповещать за: 5 дней

Классификация договора: поставки валютный с авансом Шаблон договора: shab3.DOT ОКДП:

Доходный/Расходный: Доходный Ответственный: Иванов М.Н. + Ответственные

Краткое описание: Описание договора

Сумма договора: 30 000,00 Вид валюты: Просмотр B Word: ☒ Печать карточки

% НДС: 18 НДС: 4 576,27 ☐ НДС не облагается

Сумма без НДС: 25 423,73

Аванс: 20,00 процент: сумма аванса: 6 000,00

Условия договора:

Адрес поставки: Дата поставки:

Филиал: ЗАО "Ласточка"

Контрагент по договору: ООО "ЛТД" Заполнить из справочника Показать реквизиты счета Открыть карточку филиала Отправить e-mail Просмотреть отправленные e-mail

☒ Трехсторонний договор Контрагент: ООО "Ромашка"

Дата доверенности: № доверенности: Оконч. срока дейст. дов.:

Условия оплаты: Форма оплаты: ☐ Сдан на хранение

Примечание:

Выход

Для просмотра реквизитов счетов сторон по договору нажмите на кнопку с изображением стрелки рядом с полем контрагента или филиала, в появившемся меню выберите пункт "Показать реквизиты счета".

Реквизиты счета

☒ Счет в коммерческом банке
☐ Счет в федеральном казначействе
☐ Счет в иностранном банке

Наименование банка "ДЖЕЙ ЭНД ТИ БАНК" (ЗАО)

Адрес банка 115035 МОСКВА КАДАШЕВСКАЯ НАБ.,26

БИК 044579520 Корр. счет 30101810700000000520

Где корр. счет

Наименование подразделения банка

Рас. счет 65787985435778656778

Лицевой счет

Вид счета ☐ Основной

Валюта

 Выбрать другой счет

 Выход

Реквизиты выбранного счета отобразятся в карточке договора.

Как учесть этапы договора

Для внесения этапов по договору нажмите кнопку Этапы (в группе кнопок в правой части формы карточки договора либо журнала договоров).

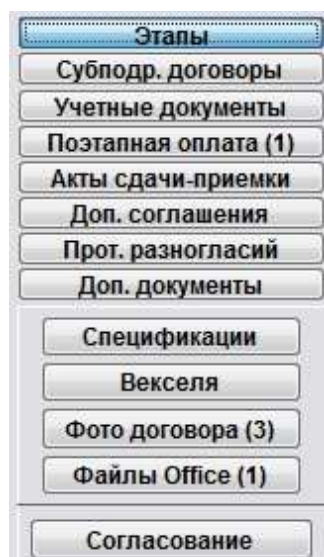

Откроется раздел "Этапы выполнения договора".

Окно "Этапы выполнения договора" с заголовком "Этапы выполнения договора" и подсказкой "- Поля с заполнением из справочников". В центре находится таблица с 9 столбцами: "№", "Название этапа", "Сумма", "Валюта", "Дата начала работ", "Дата нач. работ фактич.", "Дата контроля", "Дата оконч. работ", "Дата оконч.". Внизу окна расположены кнопки: "Добавить пункт", "Удалить пункт", "Просмотр" (с галочкой) и "Выход".

Для добавления нового этапа нажмите кнопку "Добавить пункт".

[illegible]

В таблицу будет добавлена пустая строка.

Заполните нужные параметры этапа договора - название, сумму, даты.

4.2.3.3. Как выбрать дату из календаря – стр. 76

4.2.3.4. Как заполнить поле из справочника—стр. 78

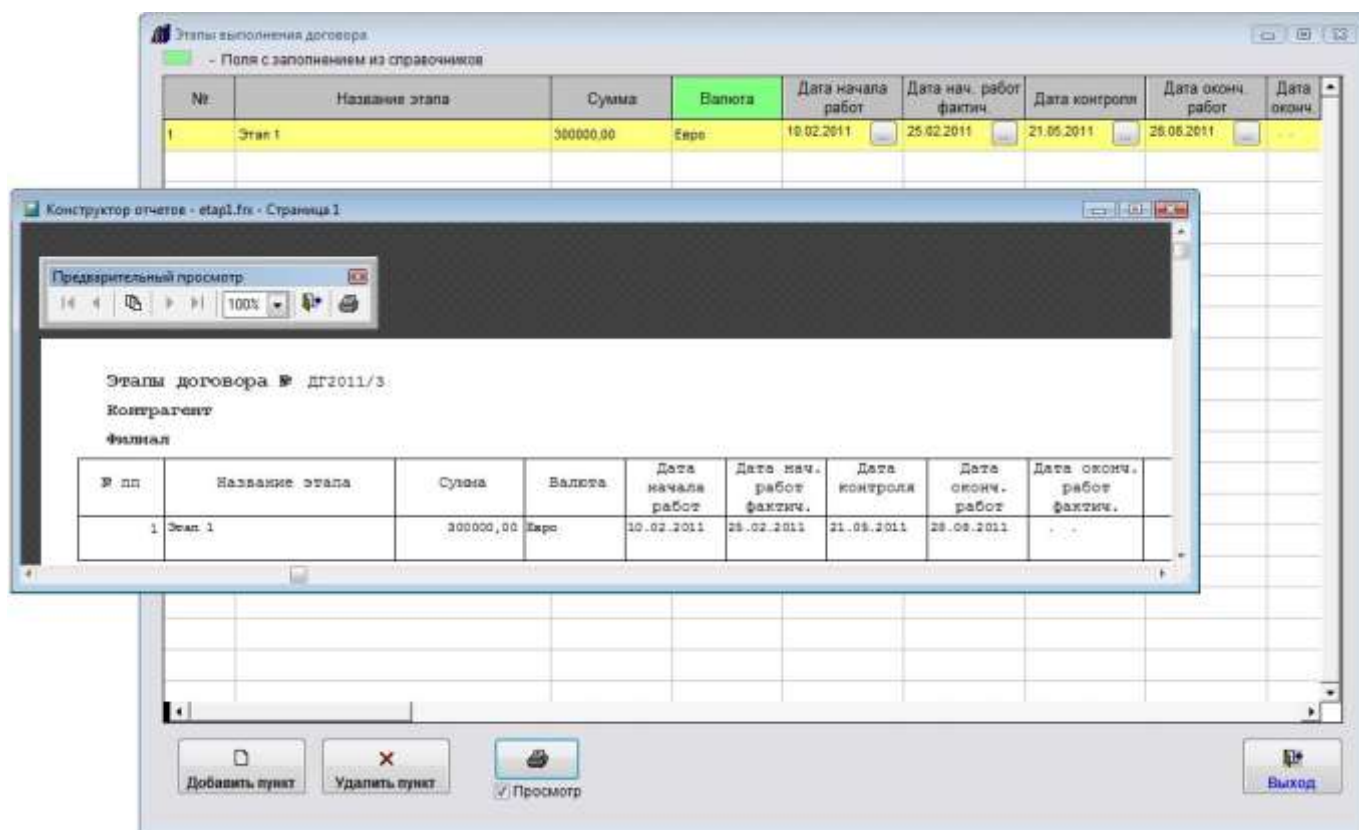

Для печати списка этапов по договору используйте кнопку с изображением принтера.

Для выбора принтера перед нажатием кнопки с изображением принтера снимите галочку "Просмотр".

В этом случае появится возможность настроить параметры печати (выбрать принтер, установить количество копий, и т.д.)

4.2.10.1. Как распечатать отчет по этапам договора – стр. 190

В программе есть оповещение по контрольным датам этапов договоров.

4.2.16. Как настроить оповещение по этапам договоров – стр. 261

Для удаления этапа используйте кнопку "Удалить пункт".

Для выхода из раздела нажмите кнопку "Выход".

Этапы (1)
Субподр. договоры
Учетные документы
Позапная оплата (1)
Акты сдачи-приемки
Доп. соглашения
Прот. разногласий
Доп. документы
Спецификации
Векселя
Фото договора (3)
Файлы Office (1)
Согласование

На кнопке отобразится количество записей в разделе "Этапы".

Как учесть субподрядные договоры договора

Для внесения этапов по договору нажмите кнопку "Субподрядные договоры" (в группе кнопок в правой части формы карточки договора либо журнала договоров).

Этапы (1)
Субподр. договоры
Учетные документы
Поэтапная оплата (1)
Акты сдачи-приемки
Доп. соглашения
Прот. разногласий
Доп. документы
Спецификации
Векселя
Фото договора (3)
Файлы Office (1)
Согласование

Откроется раздел "Субподрядные договоры договора".

[illegible]

Для добавления нового этапа нажмите кнопку "Добавить пункт".

В таблицу будет добавлена пустая строка.

Субподрядные договоры договора №ДГ/2011/3

Поля с заполнением из справочников (DbClick на поле)

№ пп.	Номер договора	Дата закл.	Дата оконч.	Предмет договора	Сумма	Валюта	Этап
1							

Журнал Договоров - Нажатие на заголовок таблицы упорядочивает записи по соответствующему полю:
- напоминание по дате окончания - закрытые договора - текущий договор

Дата закл.	№ договора	Дата оконч. дог.	Контрагент по договору	Ответственный	Фирма/Филиал	Классифи.
23.02.2011	ДГ/2011/3			1		поставки
23.02.2011	ДГ/2011/2		ООО "Ромашка"	Иванов М.Н.	ЗАО "Ласточка"	поставки
23.02.2011	ДГ/2011/1	30.04.2011	ООО "ЛТД"	Иванов М.Н.	ЗАО "Ласточка"	поставки

Год: 2011 Поиск по: Филиал: Поиск по КА: Вид валюты: Все записи Ввод

Добавить пункт Удалить пункт Просмотр Карточка субподр. договора Выход

Заполните нужные параметры этапа договора - название, сумму, даты.

4.2.3.3. Как выбрать дату из календаря – стр. 76

4.2.3.4. Как заполнить поле из справочника–стр. 78

Столбец "Номер договора" можно заполнить из списка существующих договоров, для заполнения дважды щелкните по данному полю, затем выберите нужный договор (он предварительно должен быть внесен в журнал договоров) и нажмите "Ввод".

Для просмотра карточки субподрядного договора нажмите кнопку "Карточка субподр. договора", откроется карточка субподрядного договора.

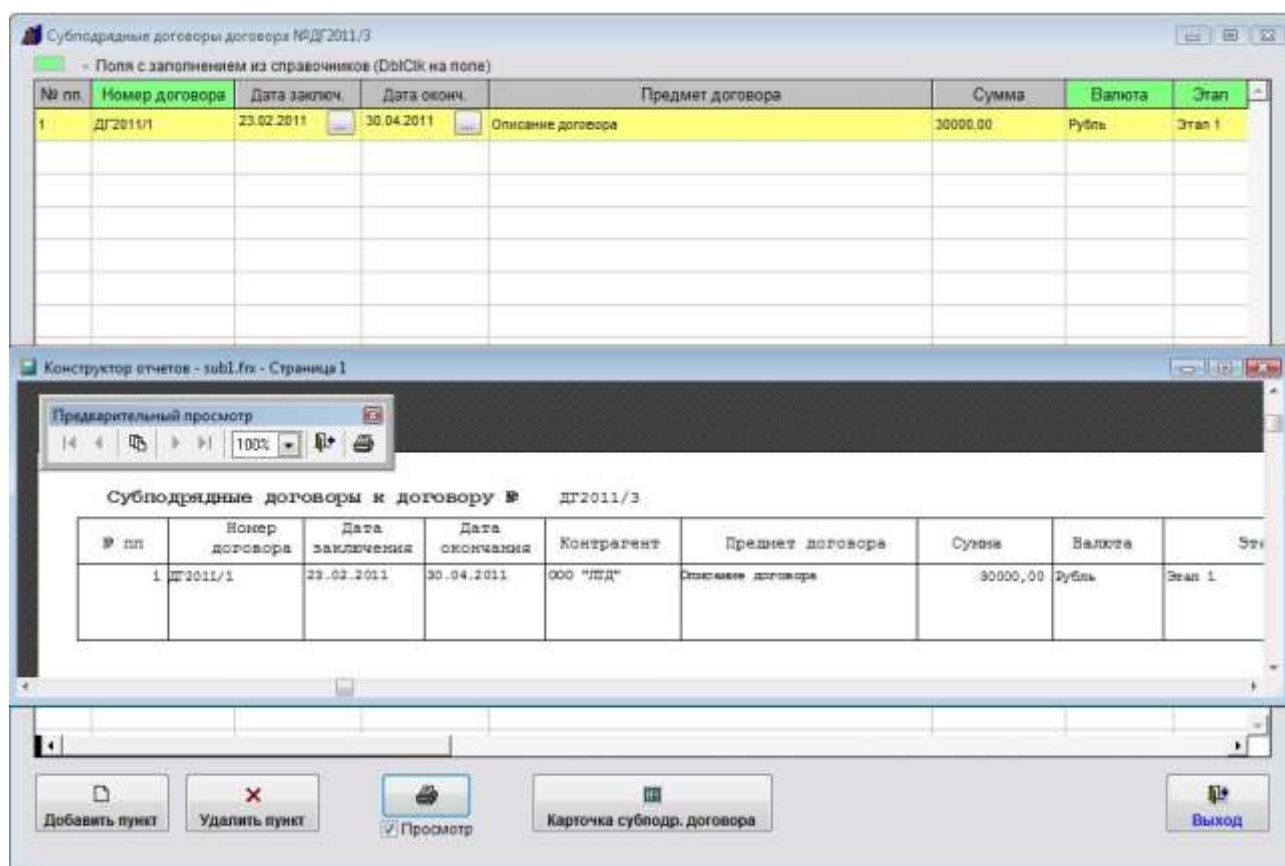

Для печати списка субподрядных договоров по договору используйте кнопку с изображением принтера.

Для выбора принтера перед нажатием кнопки с изображением принтера снимите галочку "Просмотр". В этом случае появится возможность настроить параметры печати (выбрать принтер, установить количество копий, и т.д.)

4.2.10.2. Как распечатать отчет по субподрядным договорам – стр. 193

Для удаления этапа используйте кнопку "Удалить пункт".

Для выхода из раздела нажмите кнопку "Выход".

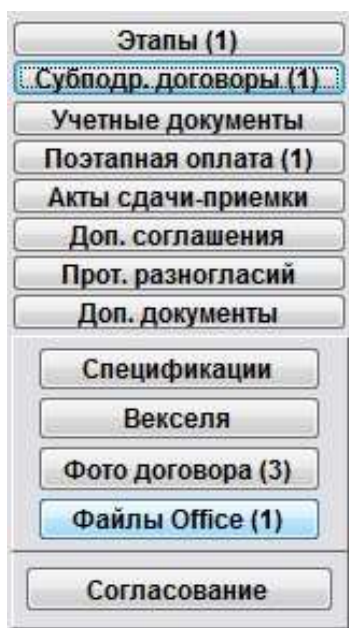

Количество записей в разделе субподрядных договоров отобразится на кнопке "Субподр. договоры".

Как сформировать учетные документы (счет, счет-фактура, накладная, акт) по договору

Для формирования учетных документов (счет, счет-фактура, накладная, акт) по договору нажмите кнопку "Учетные документы" (в группе кнопок в правой части формы карточки договора либо журнала договоров).

Карточка договора

Регистрационный номер: ДГ2011/3 Доп. номер: - Поля с заполнением из справочников (DbClick на поле)

Дата заключения: 01.10.2014 Дата начала действия: Дата истечения действия договора: ☐ До исполнения обязательств

Оповещать за: 5 дней Шаблон договора: shab3.DOT ОКДП: ☐ До исполнения обязательств

Классификация договора: поставки валютный с авансом Ответственный: Иванов М.Н. + Ответственные

Доходный/Расходный: Доходный Краткое описание:

Сумма договора: 800 000,00 Вид валюты: Рубль Просмотр B Word: ☒ Печать карточки

% НДС: 18 НДС: 122 033,90 ☐ НДС не облагается Этапы

Сумма без НДС: 677 966,10 Сумма аванса: 400 000,00 Процент аванса: 50,00 Постоплатная оплата

Условия договора: Условия договора Акты сдачи-приемки

Адрес поставки: Дата поставки: Доп. соглашения

Филиал: ЗАО "Ласточка" Контрагент по договору: ООО "ЛТД" Прот. разногласий

Контрагент: ООО "Ромашка" Доп. документы

Дата доверенности: № доверенности: Оконч. срока дейст. дов.: Спецификации

Условия оплаты: Форма оплаты: Векселя

Примечание: Фото договора

Файлы Office

Согласование

Печать договора

☐ Договор закрыт ☐ Сдан на хранение

Выход

Откроется раздел "Журнал учетных документов договора".

Реквизиты Поставщика (Грузоотправителя) и Покупателя (Грузополучателя) будут заполнены автоматически из реквизитов филиала и первого контрагента по договору.

Заполните нужные дополнительные реквизиты.

4.2.3.3. Как выбрать дату из календаря – стр. 76

4.2.3.4. Как заполнить поле из справочника–стр. 78

Для добавления строк товара в документы нажмите кнопку "Добавить".

Если при добавлении строки товара включена галочка "Аванс 18/118", то для данной строки сумма НДС будет высчитываться из итоговой суммы.

Товар можно заполнить из справочника товаров.

Для этого дважды щелкните мышью по строке товара.

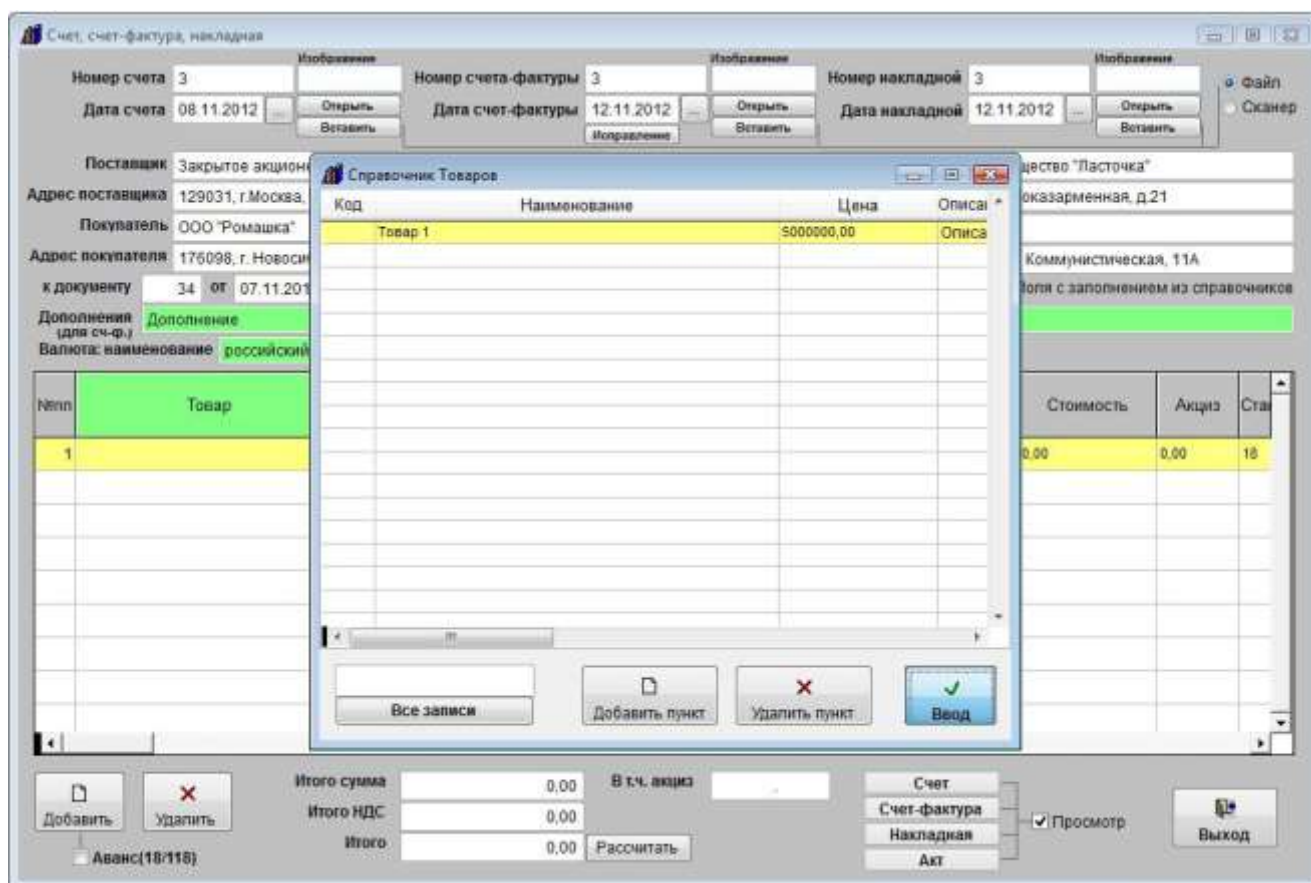

Откроется справочник товаров.

С помощью поиска по справочнику найдите нужный товар, установите на него курсор и нажмите "Ввод".

Счет, счет-фактура, накладная

Номер счета 3 Изображение Номер счета-фактуры 3 Изображение Номер накладной 3 Изображение

Дата счета 08.11.2012 Открыть Дата счет-фактуры 12.11.2012 Открыть Дата накладной 12.11.2012 Открыть

Поставщик: Закрытое акционерное общество "Ласточка"

Адрес поставщика: 129031, г.Москва, ул. Красноказарменная, д.21

Покупатель: ООО "Ромашка"

Адрес покупателя: 176098, г.Новосибирск, ул. Коммунистическая, 11А

Грузоотправитель: Закрытое акционерное общество "Ласточка"

Адрес грузоотправителя: 129031, г.Москва, ул. Красноказарменная, д.21

Грузополучатель: ООО "Ромашка"

Адрес грузополучателя: 176098, г.Новосибирск, ул. Коммунистическая, 11А

к документу 34 от 07.11.2012

Дополнения: Дополнение Этап

Валюта: наименование российский рубль код 643

№пп	Товар	Код товара	Код ед. изм.	Усл. обозн. единицы изм.	Вид упак.	Кол-во мест, шт	Кол-во в одном месте	Масса брутто, кг	Кол-во (масса нетто, кг)	Цена	Стоимость	Акциз	Ста
1	Товар 1		7/96	шт	-	1,00		1		5000000,00	5 000 000,00	0,00	18

Итого сумма: 5 000 000,00 В т.ч. акциз: -

Итого НДС: 900 000,00

Итого: 5 900 000,00 Рассчитать

Счет

Счет-фактура

Накладная

Акт

✓ Просмотр

Выход

В строке отобразится название товара, стоимость, автоматически посчитается сумма налога и итоговая сумма.

Если требуется, поменяйте количество на нужное, сумма и налог пересчитаются автоматически.

Конструктор отчетов - schet.fx - Страница 1

Закрытое акционерное общество "Ласточка"
 Адрес: 129031, г.Москва, ул. Красноказарменная, д.21
 Телефон:
 Р/с: 64347457457458585778
 Банк: ОАО "СБЕРБАНК РОССИИ"
 БИК: 044525225
 Кор/сч: 3010181040000000225
 ИНН: 3647437437
 КПП: 364576845

Предварительный просмотр

СЧЕТ № 3
 от 8 ноября 2012года

Плательщик: ООО "Ромашка"

№	Наименование товара	Ед-ца измерения	Количество	Цена	Сумма
1	Товар 1	шт	1,00	5 000 000,00	5 000 000,00
				Итого:	5 000 000,00
				НДС (18%):	900 000,00
				Всего к оплате:	5 900 000,00

Всего наименований 1, на сумму 5900000 руб. 00 коп.
 Пять миллионов девятьсот тысяч рублей 00 копеек.

Генеральный директор _____ (Петров Александр Иванович)
 Главный бухгалтер _____ (Сидоров Михаил Николаевич)
 М.П.

Счет

Счет-фактура

Накладная

Акт

✓ Просмотр

Выход

Для печати счета нажмите кнопку "Счет".

Откроется печатная форма счета. Для вывода на принтер (по умолчанию) нажмите кнопку с изображением принтера на панели "Предварительный просмотр".

Для выбора принтера перед нажатием кнопки "Счет" снимите галочку "Просмотр".

В этом случае появится возможность настроить параметры печати (выбрать принтер, установить количество копий, и т.д.)

Счет-фактура № 3 от "12" ноября 2012 года
ИСПРАВЛЕНИЕ № - от -

Продавец: "Закрытое акционерное общество "Пясточка"
Адрес: 125031, г. Москва, ул. Краснознаменная, д. 21
ИНН/КПП продавца: 50/47/437437/504576845
Грузоотправитель и его адрес: "Закрытое акционерное общество "Пясточка", 125031, г. Москва, ул. Краснознаменная, д. 21
Грузополучатель и его адрес: ООО "Ромашка", 176098, г. Новосибирск, ул. Коммунистическая, 11А
К платежно-расчетному документу № 34 от 07.11.2012
Покупатель: ООО "Ромашка"
Адрес: 176098, г. Новосибирск, ул. Коммунистическая, 11А
ИНН/КПП покупателя: 54/53/654321/5457346734
Валюта: наименование, код: российский рубль, 643

Наименование товара (работ, услуг, имущественных прав)	Единица измерения	Количество	Цена (тариф) за единицу	Стоимость товаров (работ, услуг, имущественных прав, всего без налога)	В том числе сумма акциза	Налоговая ставка	Сумма налога, подлежащая уплате	Стоимость товаров (работ, услуг, имущественных прав с налогом - всего)	Страна происхождения товара	Номер таможенной декларации
1	2	3	4	5	6	7	8	9	10	11
Товар 1	796 шт	1,00	5000000,00	5 000 000,00	Без акциза	18%	900 000,00	5 900 000,00		
Всего к оплате: Пять миллионов девятьсот тысяч рублей 00 копеек				5 900 000,00	X		900 000,00	5 900 000,00		

Руководитель организации или иное уполномоченное лицо: Петров Александр Иванович (подпись)
Главный бухгалтер или иное уполномоченное лицо: Сидоров Михаил Николаевич (подпись)
Индивидуальный предприниматель: (подпись) (в.п.с.) (реквизиты свидетельства о государственной регистрации индивидуального предпринимателя)

Примечание 1. Первый экземпляр счета-фактуры, составленного на бумаге, копируется - покупателю, второй экземпляр - продавцу.
2. При составлении организацией счета-фактуры в электронном виде кодировка "Главный бухгалтер (подпись) (в.п.с.)" не формируется.

Внизу окна: Добавить, Удалить, Всего НДС: 900 000,00, Итого: 5 900 000,00, Рассчитать, Счет-фактура, Накладная, Дит, Просмотр, Выход.

Для печати счета-фактуры нажмите кнопку "Счет-фактура".

Откроется печатная форма счета-фактуры. Для вывода на принтер (по умолчанию) нажмите кнопку с изображением принтера на панели "Предварительный просмотр".

Для выбора принтера перед нажатием кнопки "Счет-фактура" снимите галочку "Просмотр".

В этом случае появится возможность настроить параметры печати (выбрать принтер, установить количество копий, и т.д.)

Счет, счет-фактура, накладная

Номер счета 3 Изображение
Дата счета 08.11.2012 Открыть Вставить
Номер счета-фактуры 3 Изображение
Дата счет-фактуры 12.11.2012 Открыть Вставить
Номер накладной 3 Изображение
Дата накладной 12.11.2012 Открыть Вставить

Поставщик: Закрытое акционерное общество "Ласточка"
Адрес поставщика: 129031, г. Москва, ул. Красноказарменная, д.21
Покупатель: ООО "Ромашка"
Адрес покупателя: 176098, г. Новосибирск, ул. Коммунистическая, 11А

Грузоотправитель: Закрытое акционерное общество "Ласточка"
Адрес грузоотправителя: 129031, г. Москва, ул. Красноказарменная, д.21
Грузополучатель: ООО "Ромашка"
Адрес грузополучателя: 176098, г. Новосибирск, ул. Коммунистическая, 11А

к документу 34 от 07.11.2012

Дополнения (для сч-ф.)
Валюта: наименование российский рубль

Этап

Настройка отчета

☒ Отображать банковские реквизиты продавца и покупателя
☒ Отображать телефон продавца и покупателя

Далее

№п/п	Товар	Код	Цена	Стоимость	Акция	Ставка
1	Товар 1		00,00	5 000 000,00	0,00	18

Итого сумма 5 000 000,00 В т.ч. акция
Итого НДС 900 000,00
Итого 5 900 000,00

Счет
Счет-фактура
Накладная
Акт

Промотор
Выход

Для печати накладной нажмите кнопку "Накладная".

Откроется окно с параметрами печати накладной. Установите/снимите нужные галочки и нажмите кнопку "Далее"

Конструктор отчетов - scheta.fox - Страница 1

Предварительный просмотр

Грузоотправитель: Закрытое акционерное общество "Ласточка", 129031, г. Москва, ул. Красноказарменная, д.21, ИНН 3647437437, КПП 364576845, р/с 64347457457458585778, ОАО "СБЕРБАНК РОССИИ", к/с 30101810400000000225, БИК 044525225, тел. 242-45-32
Грузополучатель: ООО "Ромашка", 176098, г. Новосибирск, ул. Коммунистическая, 11А, ИНН 346346436436, КПП 457346734, р/с 64347457457458585468, ОАО "СБЕРБАНК РОССИИ", к/с 30101810400000000225, БИК 044525225, тел. (3543) 34-54-12
Поставщик: Закрытое акционерное общество "Ласточка", 129031, г. Москва, ул. Красноказарменная, д.21, ИНН 3647437437, КПП 364576845, р/с 64347457457458585778, ОАО "СБЕРБАНК РОССИИ", к/с 30101810400000000225, БИК 044525225, тел. 242-45-32
Платежатель: ООО "Ромашка", 176098, г. Новосибирск, ул. Коммунистическая, 11А, ИНН 346346436436, КПП 457346734, р/с 64347457457458585468, ОАО "СБЕРБАНК РОССИИ", к/с 30101810400000000225, БИК 044525225, тел. (3543) 34-54-12

Оформление: счет № 3 от 08.11.2012

ТОВАРНАЯ НАКЛАДНАЯ

Номер документа 3 Дата составления 12.11.2012

Транспортная накладная

Вид операции

№п/п	Товар	Единица измерения	Вид упаковки	Количество	Масса брутто	Цена, руб. коп.	Сумма без учета НДС, руб. коп.	НДС		Сумма с учетом НДС, руб. коп.		
								ставка, %	сумма, руб. коп.			
1	Товар 1	шт	796	1	1,00	5 000 000,00	5 000 000,00	18%	900 000,00	5 900 000,00		
Итого:							1,00	X	5 000 000,00	X	900 000,00	5 900 000,00
Всего по накладной:							1,00	X	5 000 000,00	X	900 000,00	5 900 000,00

Товарная накладная имеет приложение на _____ листов

и содержит _____ Одина _____ Порядковых номеров записей

Всего мест _____ Одина _____ Масса груза (нетто) _____

Приложение (паспорта, сертификаты и т.п.) на _____ листов

Всего отпущено на сумму: Пять миллионов девятьсот тысяч рублей 00 копеек

Отпуск груза разрешил _____ Генеральный директор _____

Груз принят _____ Грузополучатель _____

Отпуск груза произвел _____ Главный (старший) бухгалтер _____

М.П. _____ М.П. _____

По доверенности № _____ от _____ 20__ г.

Груз принят _____ Грузополучатель _____

Груз получен _____ Грузополучатель _____

М.П. _____ М.П. _____

Откроется печатная форма накладной. Для вывода на принтер (по умолчанию) нажмите кнопку с изображением принтера на панели "Предварительный просмотр".

Для выбора принтера перед нажатием кнопки "Накладная" снимите галочку "Просмотр".

В этом случае появится возможность настроить параметры печати (выбрать принтер, установить количество копий, и т.д.)

Для печати Акта сдачи-приемки выполненных работ (оказанных услуг) нажмите кнопку "Акт".

Откроется окно с параметрами печати акта. Установите/снимите нужные галочки и нажмите кнопку "Далее"

АКТ СДАЧИ-ПРИЕМКИ ВЫПОЛНЕННЫХ РАБОТ (ОКАЗАННЫХ УСЛУГ) № 54 от 12 июля 2013 г.

Исполнитель: ОАО "Ростелеком", г. Москва, ул. Тверская, 6, ИНН 5050050505, КПП 5050050505

Заказчик: ООО "МММ", г. Москва, ул. Осенняя, д. 3, ИНН 3467437474, КПП 674744764

№	Наименование работ, услуг	Кол-во	Ед.	Цена, руб.	Сумма, руб.
1	Компьютер	1.00		1 000.00	1 000.00
				Итого:	1 000.00
				НДС (18%)	180.00
				Всего:	1 180.00

Всего оказано услуг на сумму 1180 руб. 00 коп.

Одна тысяча сто восемьдесят рублей 00 копеек.

Вышеперечисленные услуги выполнены полностью и в срок. Заказчик претензий по объему, качеству и срокам оказания услуг не имеет.

Исполнитель _____ Заказчик _____

М.П. М.П.

Предварительный просмотр

Откроется печатная форма акта. Для вывода на принтер (по умолчанию) нажмите кнопку с изображением принтера на панели "Предварительный просмотр".

Для выбора принтера перед нажатием кнопки "Акт" снимите галочку "Просмотр". В этом случае появится возможность настроить параметры печати (выбрать принтер, установить количество копий, и т.д.)

В данную форму также можно прикрепить отсканированные копии подписанных учетных документов.

4.2.3.5. Как загрузить скан-копии договоров – стр. 81

По окончании нажмите кнопку "Выход".

Как ввести поэтапную оплату по договору

Для внесения этапов по договору нажмите кнопку "Поэтапная оплата" (в группе кнопок в правой части формы карточки договора либо журнала договоров).

- Этапы (1)
- Субподр. договоры (1)
- Учетные документы (1)
- Позтапная оплата**
- Акты сдачи-приемки
- Доп. соглашения
- Прот. разногласий
- Доп. документы
- Спецификации
- Векселя
- Фото договора (3)
- Файлы Office (1)
- Согласование

Откроется раздел "Поэтапная оплата договора".

[illegible]

Для добавления нового этапа нажмите кнопку "Добавить пункт".

[illegible]

В таблицу будет добавлена пустая строка.

Заполните нужные параметры поэтапной оплаты договора - сумму, даты, валюту, этап.

4.2.3.3. Как выбрать дату из календаря – **стр. 76**

4.2.3.4. Как заполнить поле из справочника—стр. 78

В верхней части формы отображается задолженность, которая считается как сумма из карточки договора минус оплаченные суммы поэтапной оплаты (для которых установлена галочка "Оплачено").

Для заполнения поля "Этап" дважды щелкните по данному полю и выберите нужный этап из ранее введенных этапов основного договора.

Для просмотра учетных документов договора нажмите кнопку "Учетные документы", откроется раздел учетных документов договора.

4.2.3.11. Как сформировать учетные документы (счет, счет-фактура, накладная) по договору – **стр. 115**

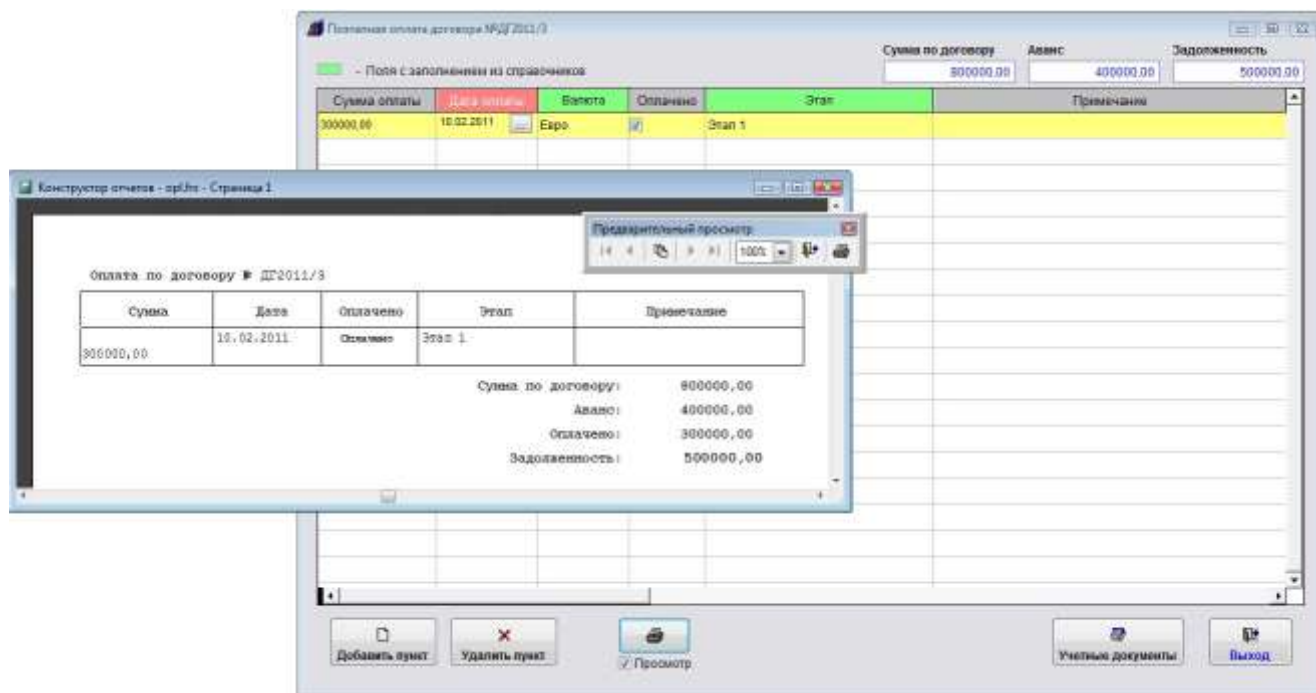

Для печати списка этапов по договору используйте кнопку с изображением принтера.

Для выбора принтера перед нажатием кнопки с изображением принтера снимите галочку "Просмотр".

В этом случае появится возможность настроить параметры печати (выбрать принтер, установить количество копий, и т.д.)

4.2.10.3. Как распечатать отчет по поэтапной оплате – стр. 196

В программе есть оповещение по поэтапной оплате.

4.2.15. Как настроить оповещение по поэтапной оплате – стр. 255

Для удаления строки поэтапной оплаты используйте кнопку "Удалить пункт".

Для выхода из раздела нажмите кнопку "Выход".

Этапы (1)
Субподр. договоры (1)
Учетные документы (1)
Позэтапная оплата (1)
Акты сдачи-приемки
Доп. соглашения
Прот. разногласий
Доп. документы
Спецификации
Векселя
Фото договора (3)
Файлы Office (1)
Согласование

На кнопке "Позэтапная оплата" отобразится количество записей в разделе поэтапной оплаты.

Как учесть акты сдачи-приемки по договору

Для внесения актов сдачи-приемки по договору нажмите кнопку "Акты сдачи-приемки" (в группе кнопок в правой части формы карточки договора либо журнала договоров).

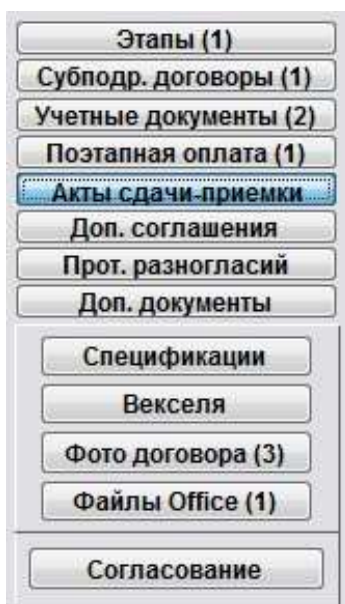

Откроется раздел "Акты сдачи-приемки договора".

[illegible]

Для добавления нового этапа нажмите кнопку "Добавить".

Акты сдачи-приемки договора №ДГ2011/3

Дата	Номер акта	Период с даты	по дату	Сумма	% НДС	НДС	Итого	Закрыт
27.02.2011	3	01.02.2011	28.02.2011	100000,00	18	18000,00	118000,00	<input type="checkbox"/>

Шаблоны актов

Наименование	Файл шаблона
Акт сдачи-приемки	ashab1.DOT

Добавить пункт

Удалить пункт

Выбрать

Документ Office

Word Excel Вставить

Файл Открыть

Изображение

Вставить

Файл Сканер

Открыть

Добавить

Удалить

Акт

Выход

Будет сформирована печатная форма акта.

Документ1 [Режим ограниченной функциональности] - Microsoft Word некоммерческое использование

Главная Вставка Разметка страницы Ссылки Рисунки Рецензирование Вид Разработчик

Вставить

Шрифт Абзац Стили

АКТ
Сдачи – приемки оказанных услуг по договору
№ ДГ2011/3 от 26 февраля 2011 года

г. Москва «___» _____ 2007г.

Мы, нижеподписавшиеся, «Заказчик» ООО "Ромашка" и «Исполнитель» ЗАО "Листочка", составили настоящий акт о том, что услуги по договору №ДГ2011/3 от 26 февраля 2011 года за период с 1 февраля 2011 по 28 февраля 2011 выполнены в полном объеме. Претензий к качеству оказанных услуг Заказчик не имеет.

Период	Сумма	НДС	Итого
Февраль 2011	100000,00	18000,00	118000,00
Итого	100000,00	18000,00	118000,00

Общая сумма к оплате: Сто восемьдесят тысяч рублей 00 копеек.
НДС в том числе: Восемнадцать тысяч рублей 00 копеек

Арендодатель Арендатор

Страница: 1 из 1 Число символов: 101 Русский (Россия) 100%

Акт

Выход

По актам сдачи приемки можно распечатать отчет с расчетом итоговых сумм:

4.2.10.4. Как распечатать отчет по актам сдачи-приемки – **стр. 199**

Для удаления акта сдачи-приемки используйте кнопку "Удалить".

В данную форму также можно прикрепить файлы актов и отсканированные копии подписанных актов.

4.2.3.5. Как загрузить скан-копии договоров – **стр. 81**

4.2.3.6. Как прикрепить файлы к карточке договора – **стр. 91**

Для выхода из раздела нажмите кнопку "Выход".

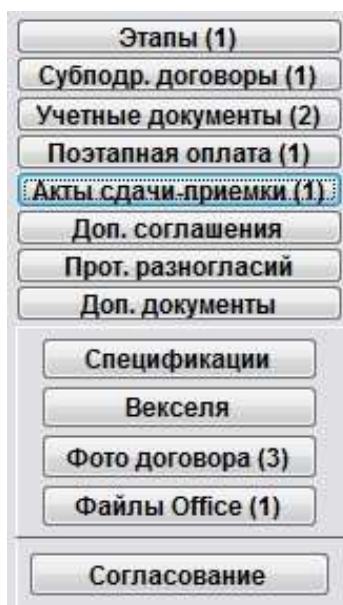

На кнопке "Акты сдачи-приемки" отобразится количество записей в разделе актов сдачи-приемки.

Как учесть дополнительные соглашения по договору

Для внесения дополнительных соглашений по договору нажмите кнопку "Доп. соглашения" (в группе кнопок в правой части формы карточки договора либо журнала договоров).

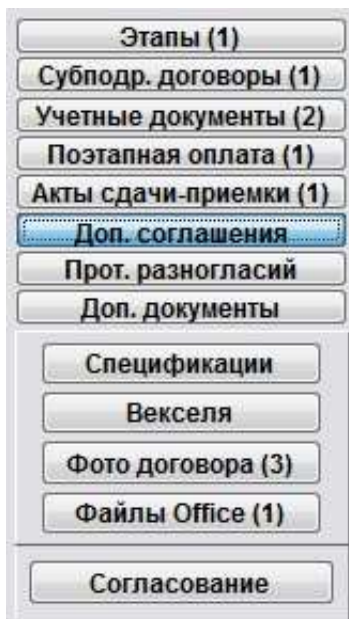

Откроется раздел "Дополнительные соглашения договора".

Окно с заголовком "Дополнительные соглашения договора №ДГ2011/3". В центре — таблица с 8 столбцами: "Дата", "Номер", "Описание", "Сумма", "Дата контроля" (красный текст), "Закрывается", "Примечание", "Шаблон". Таблица пуста. Внизу — панель инструментов с кнопками: "Добавить пункт", "Удалить пункт", "Просмотр" (с крестиком), "Вставить фото", "Файл" (выбран), "Сканер" (с текстом "Рекомендуемое разрешение при сканировании - 100dpi"), "Лист Согласования", "Доп соглашение", "Просмотр" (с галочкой), "Выход".

Для добавления нового дополнительного соглашения нажмите кнопку "Добавить пункт".

[illegible]

В таблицу будет добавлена пустая строка.

Заполните нужные параметры дополнительного соглашения договора - номер доп. соглашения, сумму, даты.

4.2.3.3. Как выбрать дату из календаря – стр. 76

4.2.3.4. Как заполнить поле из справочника—стр. 78

Для формирования печатной формы дополнительного соглашения в MS Word (либо, при соответствующей настройке, в OO Writer) нажмите кнопку "Доп соглашение" с изображением принтера.

Откроется окно выбора шаблона дополнительного соглашений.

4.2.12.4. Как создать шаблон дополнительного соглашения к договору и добавить его в программу – стр. 240

Установите курсор на нужный шаблон и нажмите кнопку "Выбрать".

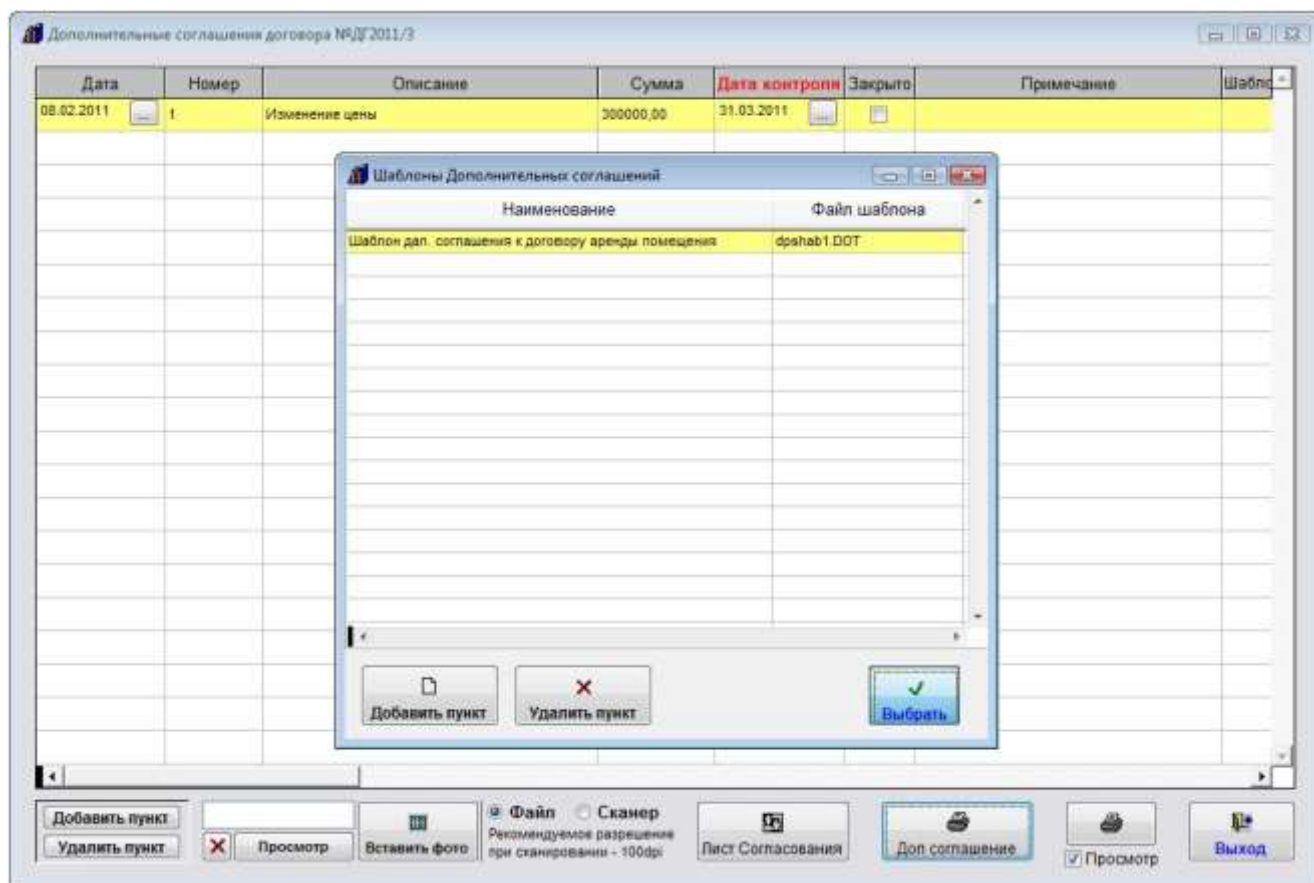

Будет сформирована печатная форма дополнительного соглашения.

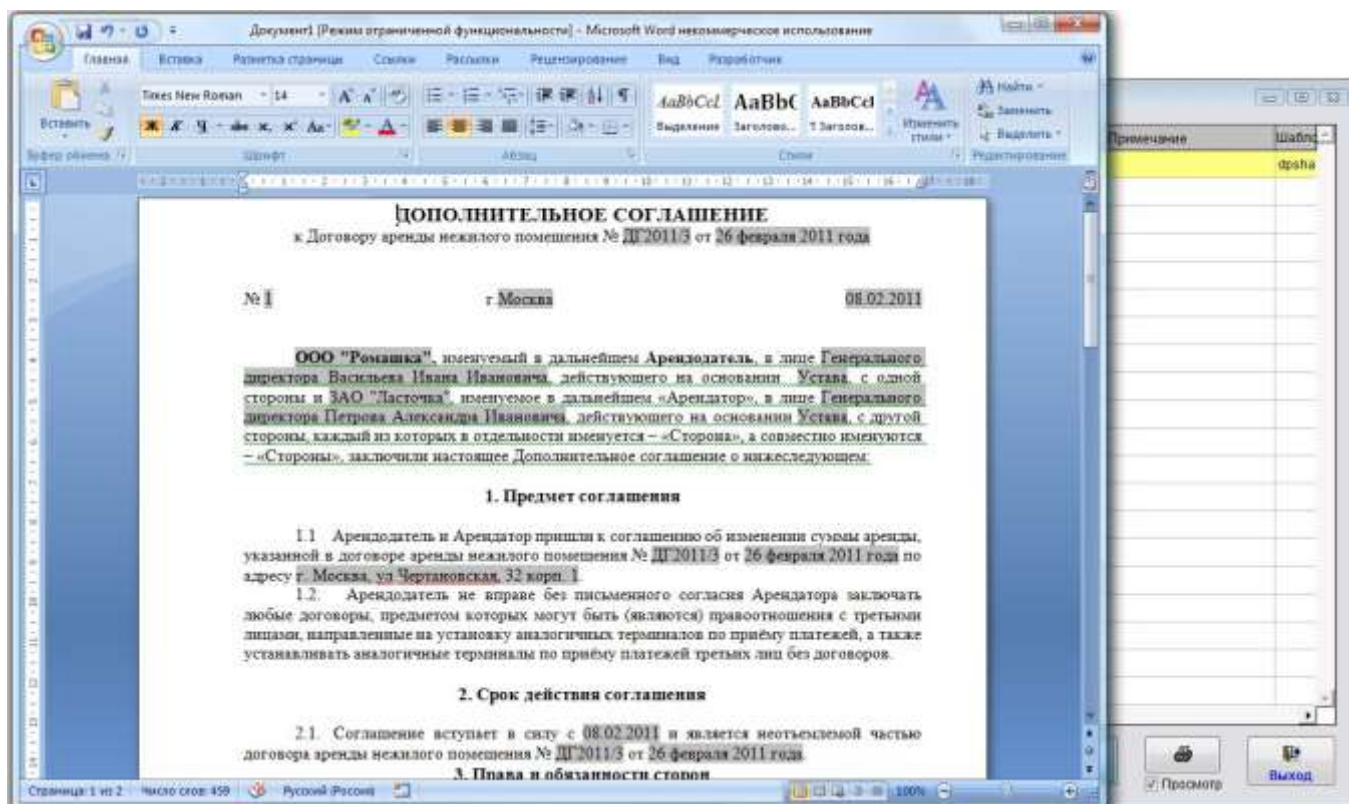

По дополнительным соглашениям можно распечатать отчет с расчетом итоговых сумм:

4.2.10.5. Как распечатать отчет по дополнительным соглашениям – стр. 202

В программе есть оповещение по дате контроля дополнительного соглашения.

4.2.14. Как настроить оповещение по дате контроля дополнительных соглашений – стр. 249

В данную форму также можно прикрепить файл либо отсканированную копию подписанного доп. соглашения.

4.2.3.5. Как загрузить скан-копии договоров – стр. 81

Для печати списка дополнительных соглашений по договору используйте кнопку с изображением принтера.

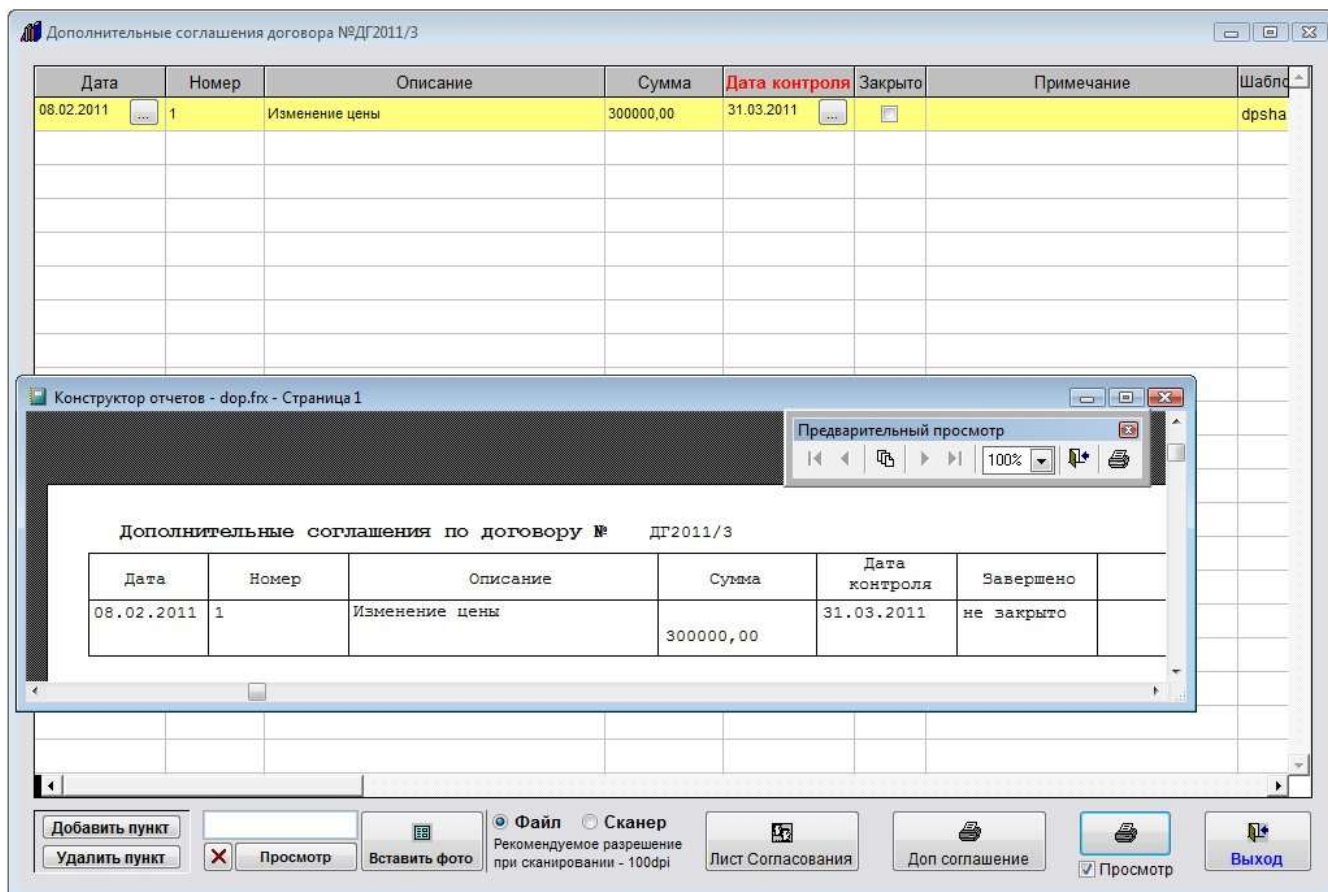

Для выбора принтера перед нажатием кнопки с изображением принтера снимите галочку "Просмотр". В этом случае появится возможность настроить параметры печати (выбрать принтер, установить количество копий, и т.д.)

Для удаления дополнительного соглашения используйте кнопку "Удалить пункт".

В программе можно организовать согласование дополнительных соглашений с возможностью разделения прав доступа.

Для входа в раздел согласования дополнительного соглашения нажмите кнопку "Лист согласования".

Дважды щелкните по полю "ФИО", откроется справочник согласующих лиц.

В данный справочник можно добавить как пользователей программы, так и произвольных согласующих лиц.

Для добавления пользователя программы используйте кнопку "Добавить пользователя".

После того, как выберете нужного согласующего нажмите "Ввод".

Лист Согласования деп. соглашения

Должность	ФИО	Согласовано	Замечания

Согласование Деп. соглашения

ФИО: 1

Должность: Бухгалтер

Замечания: Замечаний нет

Выход

Поля с заполнением из справочников

Добавить пункт Удалить пункт Изменить Печать Просмотр Выход

Согласующий добавится в лист согласования деп. соглашения.

Для того, чтобы проставить галочку согласовано и внести комментарий, надо нажать кнопку "Изменить".

Лист Согласования деп. соглашения

Должность	ФИО	Согласовано	Замечания
Бухгалтер	1		Открыть

Согласование Деп. соглашения

ФИО: 1

Должность: Бухгалтер

☒ Согласовано

Замечания: Замечаний нет

Выход

Поля с заполнением из справочников

Добавить пункт Удалить пункт Изменить Печать Просмотр Выход

При включенной галочке "Использовать разграничение доступа при согласовании договора" в разделе меню "Сервис-Общие настройки программы" изменить согласование сможет только тот пользователь, который указан в данной строке как согласующий, а в случае, если согласующий не является пользователем программы, изменить строку сможет только Администратор.

Из раздела согласования можно отправить уведомление по e-mail согласующему лицу, например сообщив, что ему поступило на согласование доп. соглашение по договору.

4.2.20. Как отправить уведомление по e-mail лицу, связанному с договором (представителю контрагента, представителю филиала, исполнителям) – **стр. 295**

Для печати листа согласования по доп. соглашению нажмите кнопку с изображением принтера в разделе листа согласования.

Будет сформирована печатная форма листа согласования по доп. соглашению.

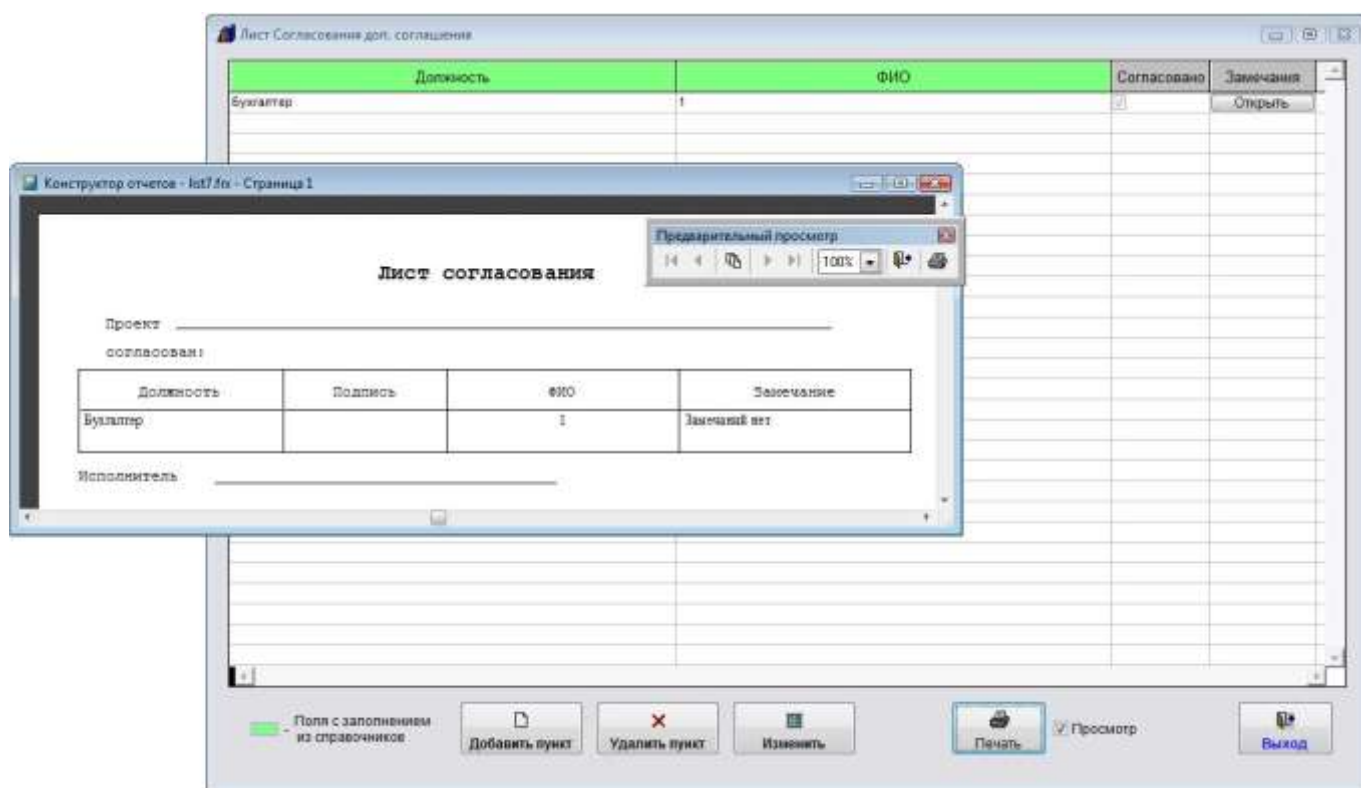

Для выбора принтера перед нажатием кнопки с изображением принтера снимите галочку "Просмотр".

В этом случае появится возможность настроить параметры печати (выбрать принтер, установить количество копий, и т.д.)

Для выхода из разделов нажмите кнопку "Выход".

Этапы (1)
Субподр. договоры (1)
Учетные документы (2)
Позапная оплата (1)
Акты сдачи-приемки (1)
Доп. соглашения (1)
Прот. разногласий
Доп. документы
Спецификации
Векселя
Фото договора (3)
Файлы Office (1)
Согласование

На кнопке "Доп. соглашения" отобразится количество записей в разделе дополнительных соглашений.

Как учесть протоколы разногласий по договору

Для внесения протоколов разногласий по договору нажмите кнопку "Прот. разногласий" (в группе кнопок в правой части формы карточки договора либо журнала договоров).

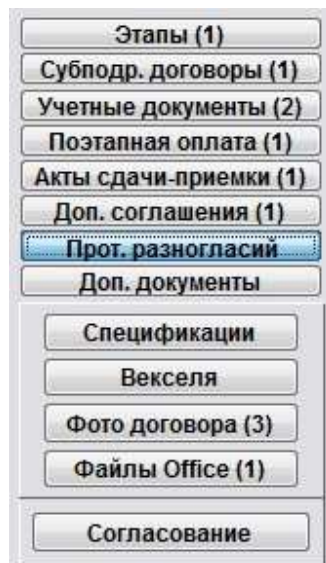

Откроется раздел "Протоколы разногласий договора".

Окно с заголовком "Протоколы разногласий договора №ДГ2011/3". В левой части — таблица с колонками "Номер" и "Дата". В правой части — две текстовые области: "Пункты разногласий" и "Примечания". Внизу — поле "Подписан" с выпадающим списком и панель кнопок: "Добавить пункт" (с иконкой листа), "Удалить пункт" (с красным крестом), "В MS Word" (с иконкой принтера) и "Выход" (с иконкой двери).

Для добавления нового протокола нажмите кнопку "Добавить пункт".

4.2.10.6. Как распечатать отчет по протоколам разногласий – стр. 205

Для удаления протокола разногласий используйте кнопку "Удалить пункт".

Для выхода из раздела нажмите кнопку "Выход".

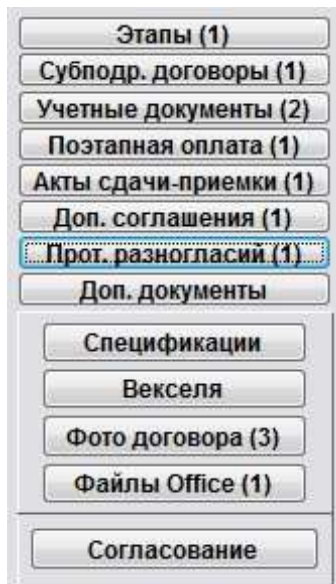

На кнопке отобразится количество записей в разделе "Протоколы разногласий".

Как сформировать дополнительные документы к договору

Для формирования дополнительных документов по договору нажмите кнопку "Доп. документы" (в группе кнопок в правой части формы карточки договора либо журнала договоров).

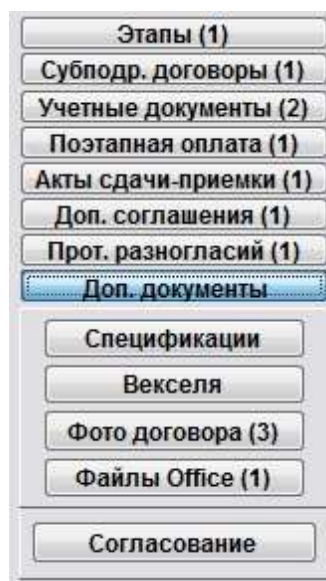

Откроется раздел "Дополнительные документы договора".

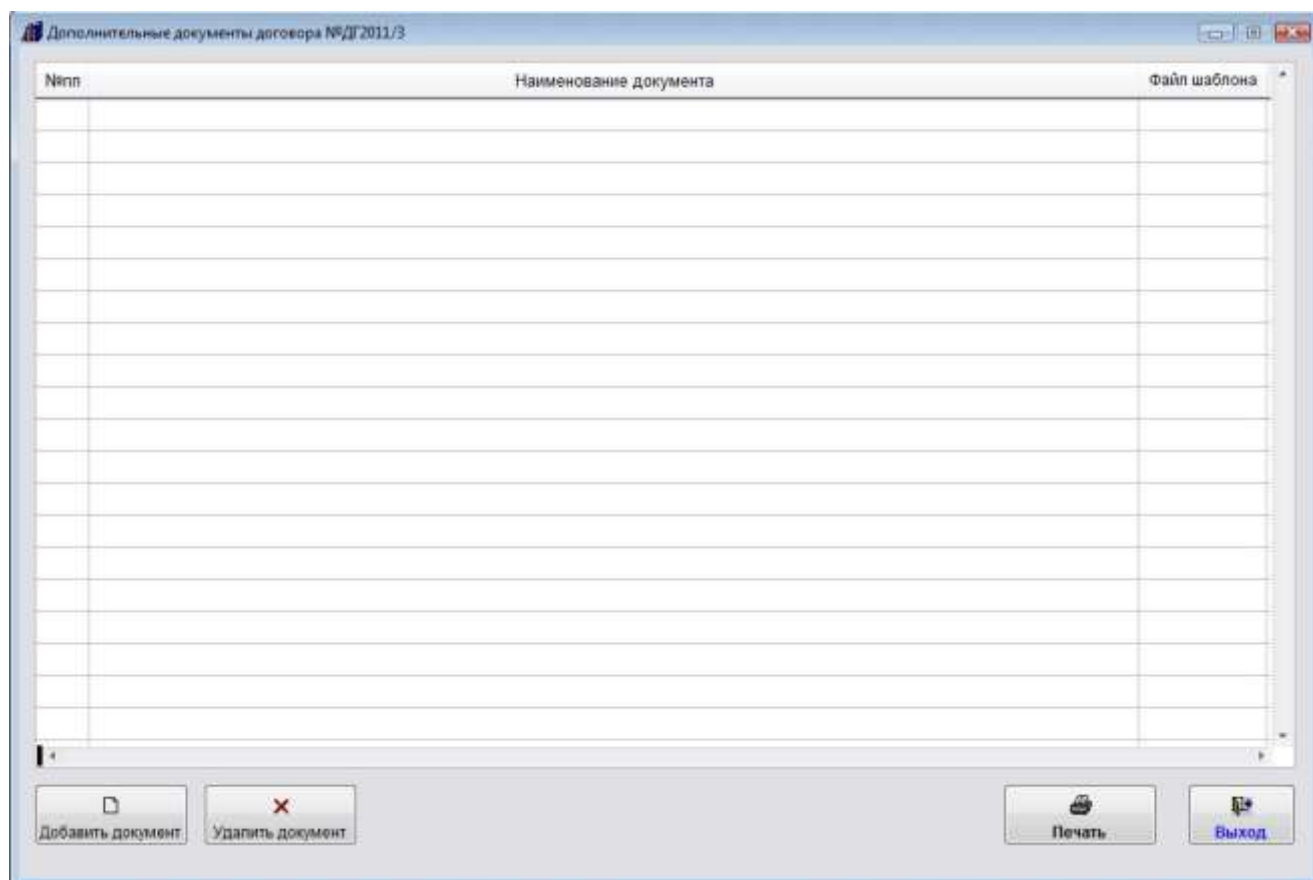

Для добавления нового доп. документа нажмите кнопку "Добавить документ".

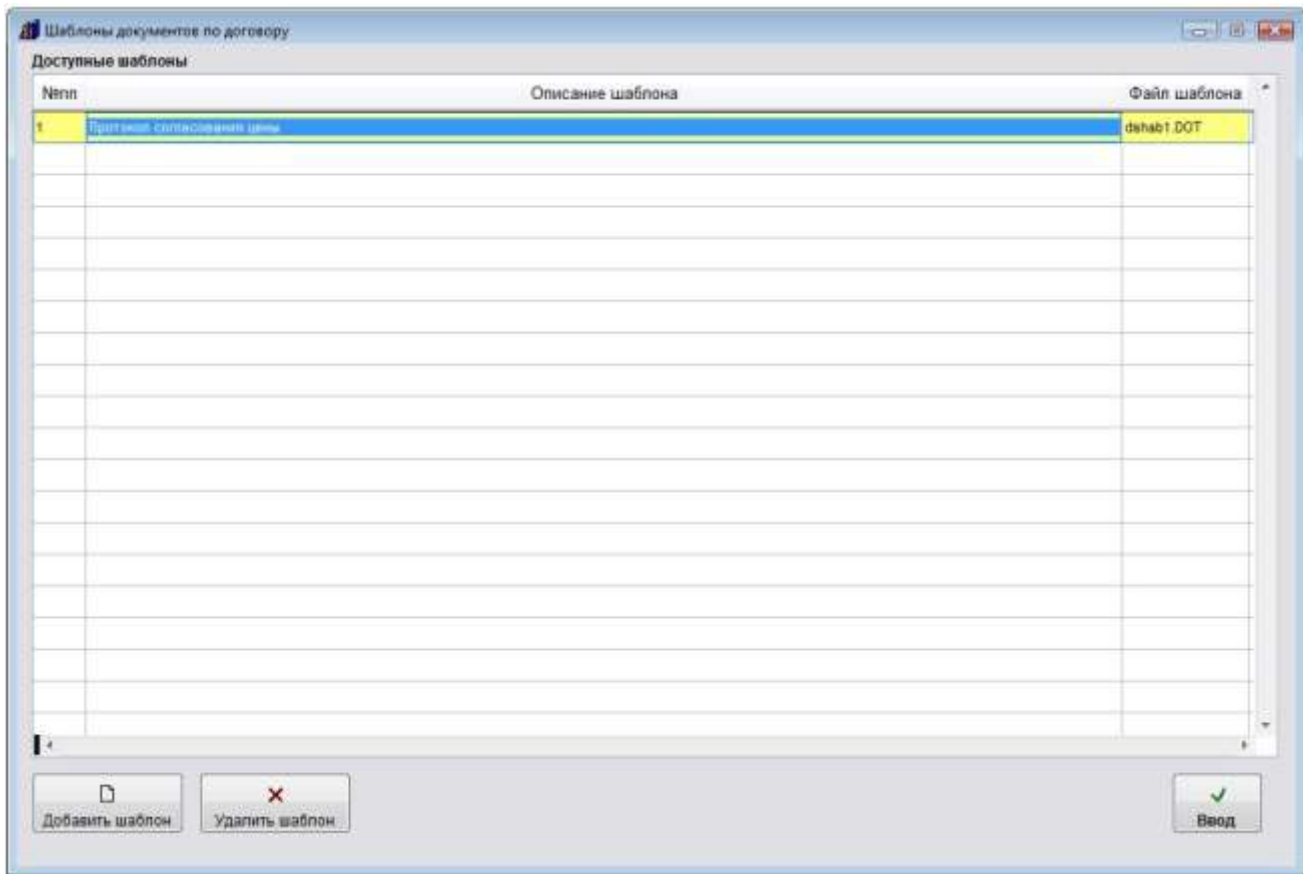

Откроется окно выбора шаблона дополнительного документа.

4.2.12.2. Как создать шаблон произвольного документа к договору и добавить его в программу – стр. 233

Установите курсор на нужный шаблон и нажмите кнопку "Ввод", в раздел дополнительных документов будет добавлен документ на базе выбранного шаблона.

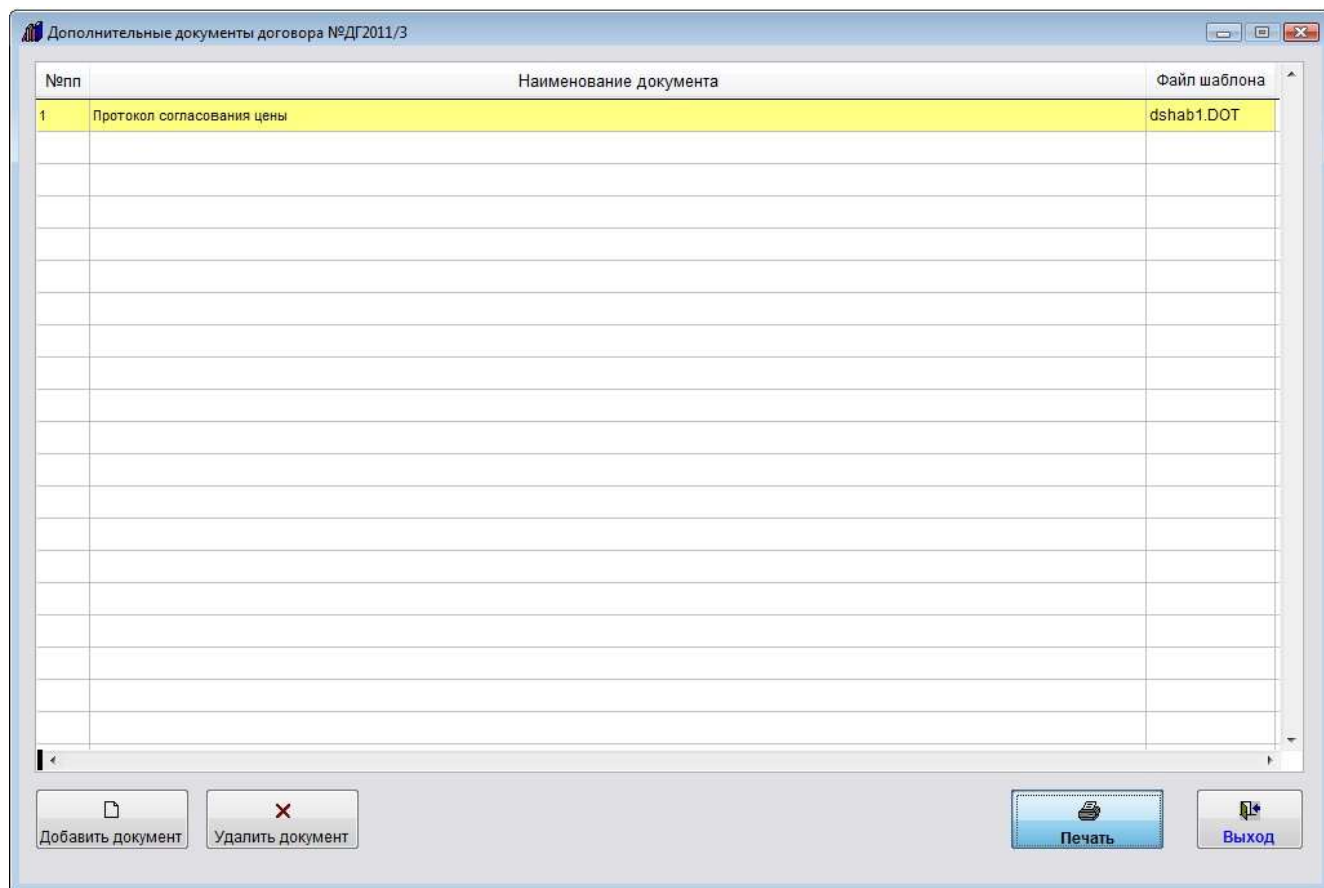

Для формирования печатной формы дополнительного документа в MS Word (либо, при соответствующей настройке, в OO Writer) нажмите кнопку "Печать" с изображением принтера.

Будет сформирована печатная форма дополнительного документа.

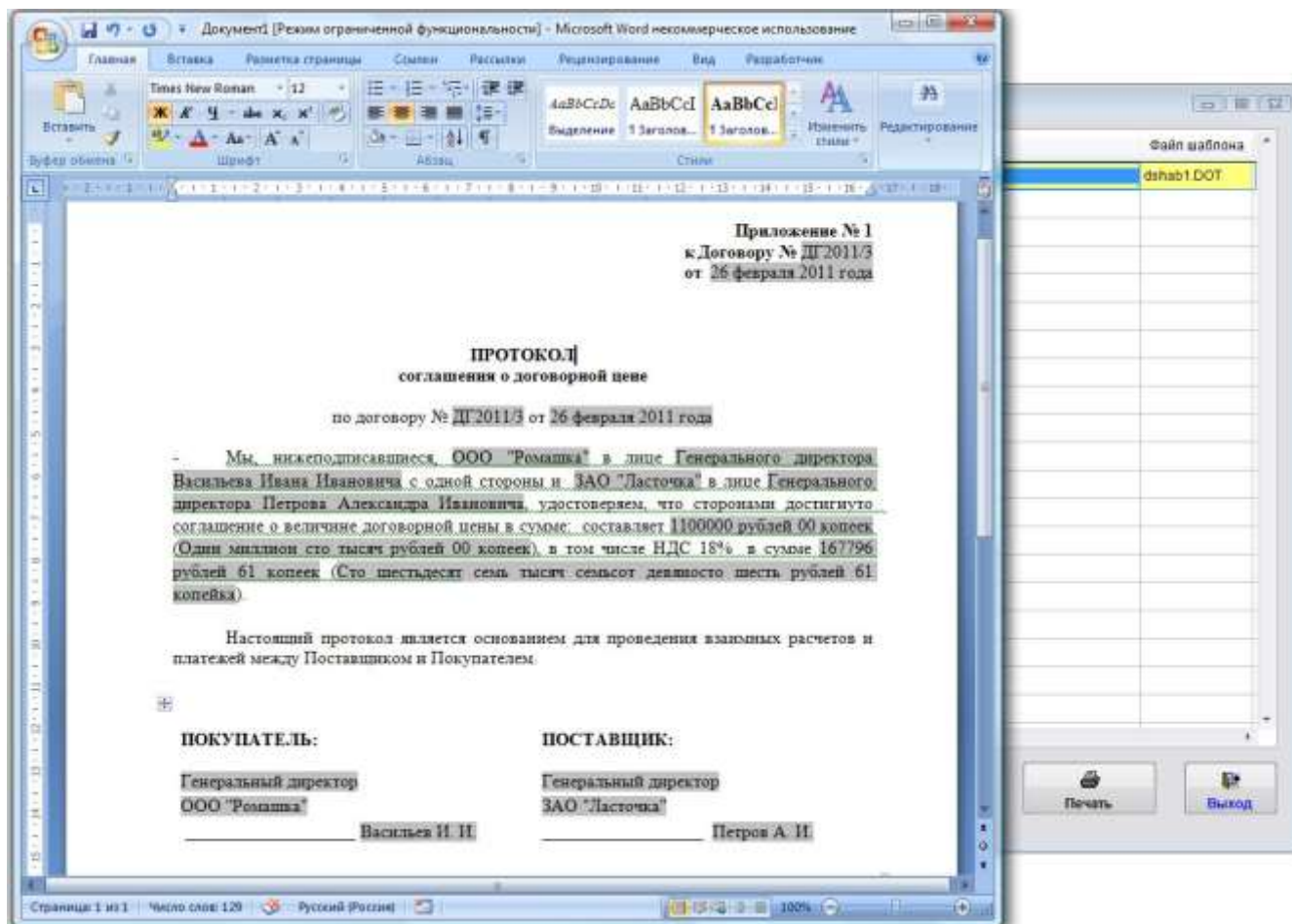

Для удаления дополнительного документа используйте кнопку "Удалить документ".

Для выхода из раздела нажмите кнопку "Выход".

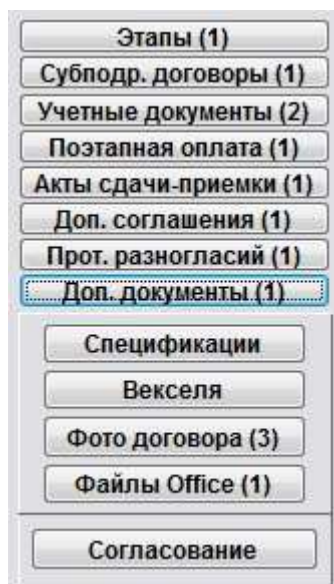

На кнопке "Доп. документы" отобразится количество записей в разделе дополнительных документов к договору.

Как учесть спецификации к договору

Для внесения спецификаций к договору нажмите кнопку "Спецификации" (в группе кнопок в правой части формы карточки договора либо журнала договоров).

- Этапы (1)
- Субподр. договоры (1)
- Учетные документы (2)
- Поступная оплата (1)
- Акты сдачи-приемки (1)
- Доп. соглашения (1)
- Прот. разногласий (1)
- Доп. документы (1)
- Спецификации**
- Векселя
- Фото договора (3)
- Файлы Office (1)
- Согласование

Откроется раздел "Спецификации договора".

[illegible]

Для добавления новой спецификации нажмите кнопку "Добавить".

[illegible]

Будет добавлена новая спецификация.

Заполните нужные параметры спецификации - номер, дату, базис поставки, срок поставки.

4.2.3.3. Как выбрать дату из календаря – стр. 76

4.2.3.4. Как заполнить поле из справочника—стр. 78

Затем с помощью кнопки "Добавить пункт" добавьте товарные позиции для выбранной спецификации, поле товар заполните из справочника (двойной щелчек мышью по полю "Наименование продукции"), сумма НДС и итоговая сумма посчитаются автоматически.

Спецификации договора №ДГ2011/3

- Поля с заполнением из справочников (DbClick на строку)

Для формирования спецификации необходим MS Word

№	Номер спец-и	Дата спец-и	Базис поставки	Наименование продукции	Единица измерения	Количество	Разброс
1	3	01.03.2011		Товар 1	шт.	1,000	
				Товар 2	шт.	1,000	

Добавить Удалить % НДС 18 Добавить пункт Удалить пункт Спецификация Выход

Для печати спецификации используйте кнопку "Спецификация" с изображением принтера.

Спецификации договора №ДГ2011/3

- Поля с заполнением из справочников (DbClick на строку)

Для формирования спецификации необходим MS Word

№	Номер спец-и	Дата спец-и	Базис поставки	Наименование продукции	Единица измерения	Количество	Разброс
1	3	01.03.2011		Товар 1	шт.	1,000	
				Товар 2	шт.	1,000	

Добавить Удалить % НДС 18 Добавить пункт Удалить пункт Спецификация Выход

Настройка спецификации

☐ печатать требования по качеству

☐ печатать примечание

☐ печатать классификацию договора

→
Далее

Появится окно настройки спецификации, установите нужные галочки и нажмите "Далее".

Спецификация будет сформирована в MS Word (либо, при соответствующей настройке, в OO Writer).

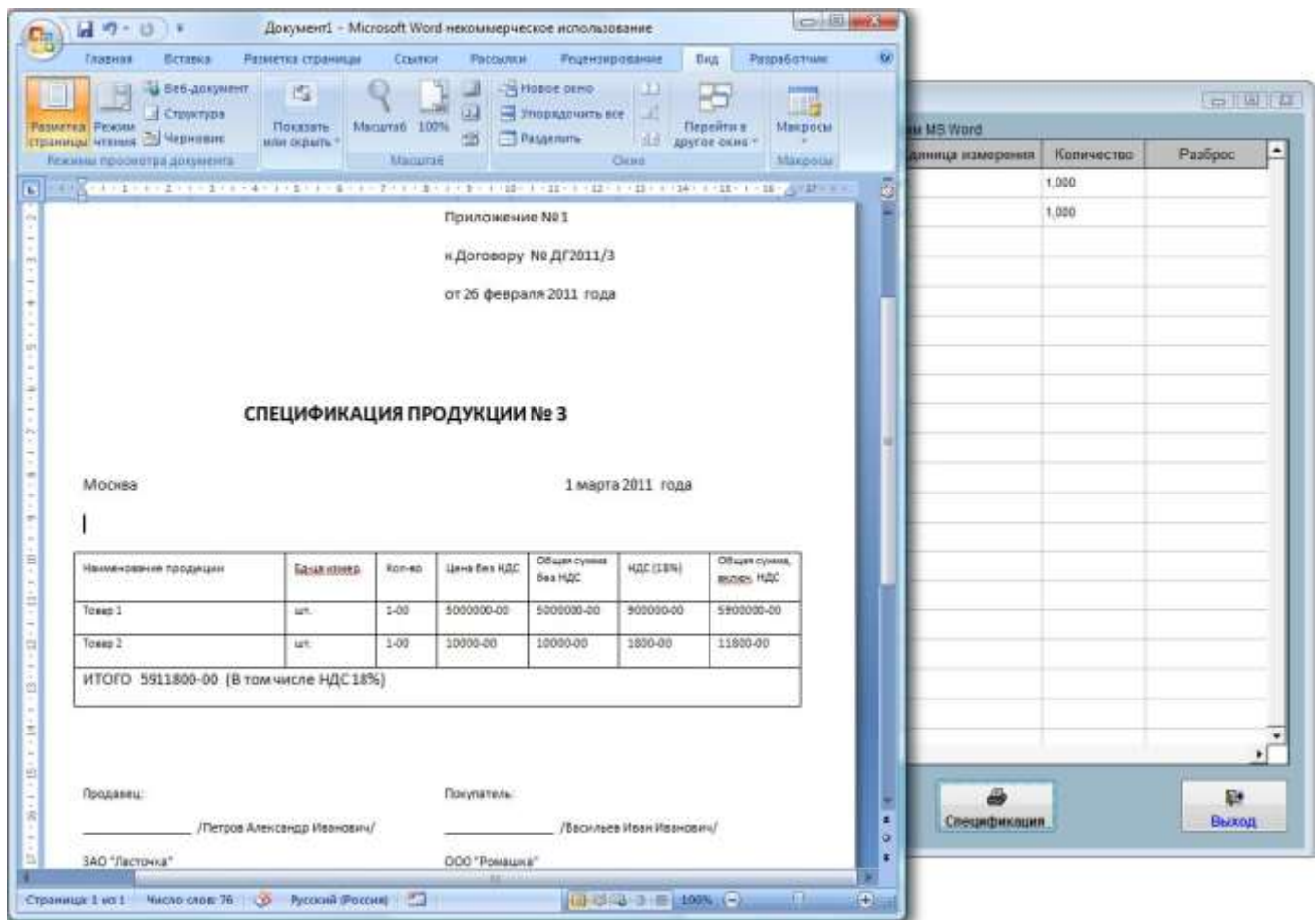

Для удаления спецификации используйте кнопку "Удалить", для удаления товарных позиций - кнопку "Удалить пункт".

Для выхода из раздела нажмите кнопку "Выход".

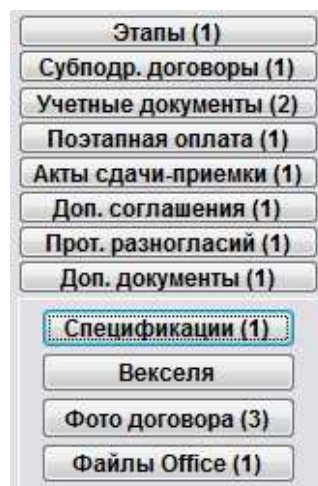

На кнопке отобразится количество записей в разделе "Спецификации".

Как учесть векселя по договору

Для внесения векселей к договору нажмите кнопку "Векселя" (в группе кнопок в правой части формы карточки договора либо журнала договоров).

- Этапы (1)
- Субподр. договоры (1)
- Учетные документы (2)
- Постатпная оплата (1)
- Акты сдачи-приемки (1)
- Доп. соглашения (1)
- Прот. разногласий (1)
- Доп. документы (1)
- Спецификации (1)
- Векселя**
- Фото договора (3)
- Файлы Office (1)
- Согласование

Откроется раздел "Векселя договора".

[illegible]

Для добавления нового акта приема-передачи векселей нажмите кнопку "Добавить".

Появится окно выбора, полученные векселя Вы хотите учесть, или выданные.

Выберите нужный вариант и нажмите "Ввод"

[illegible]

Будет добавлен новый акт приема-передачи векселей.

Заполните параметры акта - номер акта, дата акта, вид векселей и т.д.

4.2.3.3. Как выбрать дату из календаря – стр. 76

4.2.3.4. Как заполнить поле из справочника—стр. 78

Для созданного акта с помощью кнопки "Добавить векселя" можно добавить группу векселей определенной серии с номера по номер.

С помощью кнопки "Добавить пункт" можно добавить одиночный вексель.

Векселя договора №ДГ 2011/3

- Поля с заполнением из справочников

Для печати акта и реестра необходим MS Word

Номер акта	Дата акта	Вид векселей	Получ./Выд.	Нипп	Серия	Номер	Эмитент	Номинал ве
1	01.03.2011		Полученные					

Добавление векселей:

Серия: ВН456

Добавить с номера: 57844879 Количество: 6

Эмитент: Балашихинское ОСБ 8038

Номинал: 1000000,00

Дата составления векселя: 12.01.2011

Срок платежа по векселю: 1 месяц

Покупная цена: 5490,00

Примечание:

Добавить

Добавить Удалить

Добавить векселя **Добавить пункт** **Удалить пункт**

☐ В счет оплаты товара Акт Реестр Выход

☐ Печатать примечание

Для печати акта приема-передачи векселей нажмите кнопку "Акт" с изображением принтера.

Предварительно установите/снимите галочки зачтены векселя в счет оплаты товара или нет и надо-ли печатать примечание.

Затем выберите, по номинальной или по покупной стоимости передаются векселя и нажмите "Далее".

Векселя договора №ДГ/2011/3

Поля с заполнением из справочников

Номер акта	Дата акта	Вид векселей	Получ./Вид
1	01.03.2011		Полученные

Для печати акта и реестра необходим MS Word

№п/п	Серия	Номер	Эмитент	Номинал ве
1	ВН456	57844879	Балашихинское ОСБ 8038	1000000.00
2	ВН456	57844880	Балашихинское ОСБ 8038	1000000.00
3	ВН456	57844881	Балашихинское ОСБ 8038	1000000.00
4	ВН456	57844882	Балашихинское ОСБ 8038	1000000.00
5	ВН456	57844883	Балашихинское ОСБ 8038	1000000.00
6	ВН456	57844884	Балашихинское ОСБ 8038	1000000.00

Добавить векселя Добавить пункт Удалить пункт

☐ В счет оплаты товара
☐ Печатаю примечание

Акт приема-передачи векселей будет сформирован в MS Word (либо, при соответствующей настройке, в OO Writer).

Документ1 - Microsoft Word на коммерческое использование

Акт № 1
приема-передачи векселей

Москва 1 марта 2011 года

ООО "Ромашка", далее по тексту именуемое "Продавец", в лице Генерального директора Васильева Ивана Ивановича, действующего на основании Устава, с одной стороны, и ЗАО "Ласточка", именуемое далее по тексту "Покупатель", в лице Генерального директора Петрава Александра Ивановича, действующего на основании Устава, с другой стороны, заключили настоящий акт о нижеследующем:

Продавец принимает, а Покупатель передает в счет оплаты товара на общую сумму 6000000руб.00коп. (Шесть миллионов рублей 00 копеек)

Эмитент	Номинал(руб.)	Дата выпуска	Серия №	Дата погашения
Балашихинское ОСБ 8038	1000000.00	11.01.2011	ВН456 57844879	1 месца
Балашихинское ОСБ 8038	1000000.00	11.01.2011	ВН456 57844880	1 месца
Балашихинское ОСБ 8038	1000000.00	11.01.2011	ВН456 57844881	1 месца
Балашихинское ОСБ 8038	1000000.00	11.01.2011	ВН456 57844882	1 месца
Балашихинское ОСБ 8038	1000000.00	11.01.2011	ВН456 57844883	1 месца
Балашихинское ОСБ 8038	1000000.00	11.01.2011	ВН456 57844884	1 месца

ИТОГО 6000000-00 (без НДС)

Покупатель: ЗАО "Ласточка", 129031, г.Москва, ул. Кооператорная, д.31

Продавец: ООО "Ромашка", 176098, г.Новосибирск, ул. Коммунистическая.

Страница 1 из 1 Число слов: 181 Русский (Россия)

Для печати реестра векселей нажмите кнопку "Реестр" с изображением принтера.

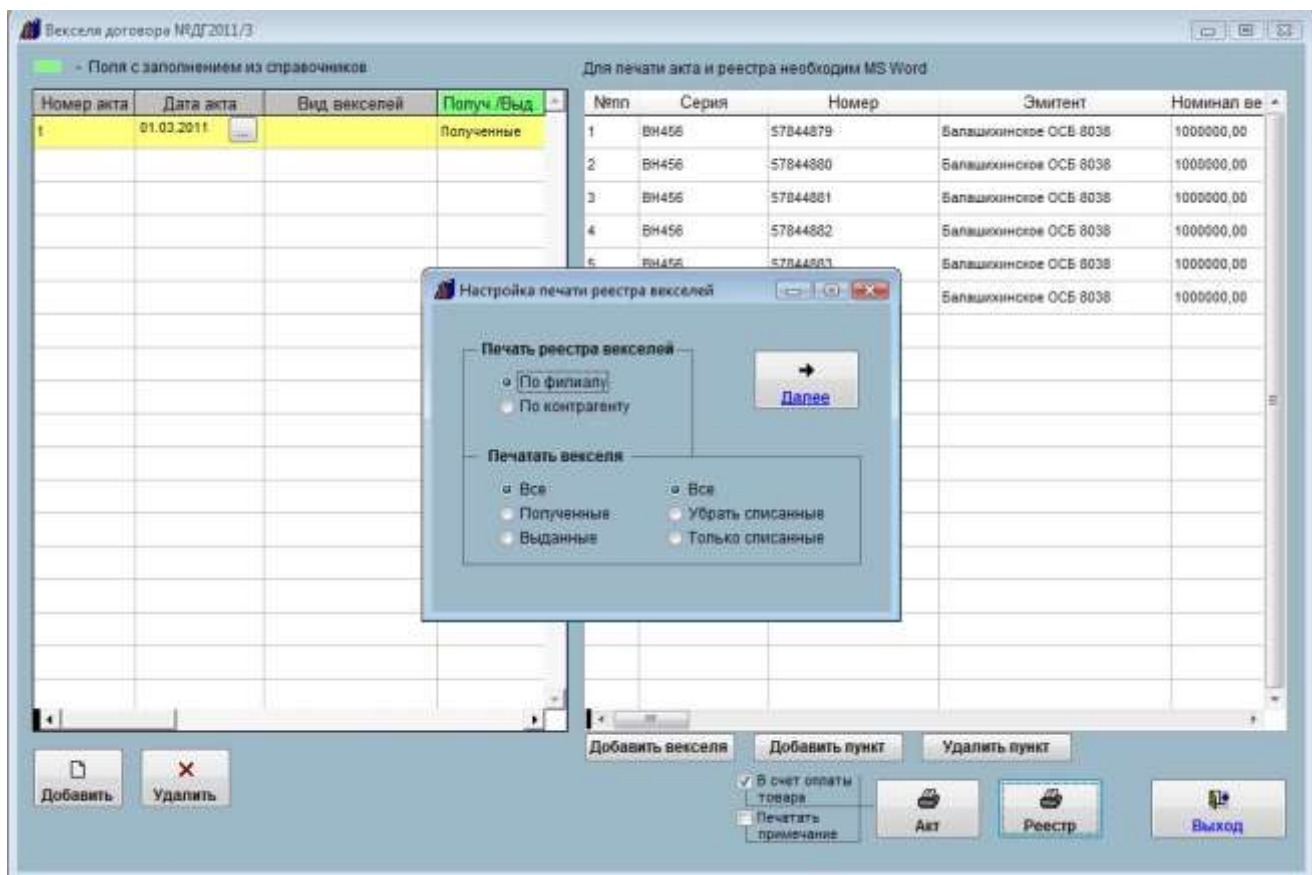

Появится окно настройки реестра векселей, установите нужные параметры и нажмите "Далее".

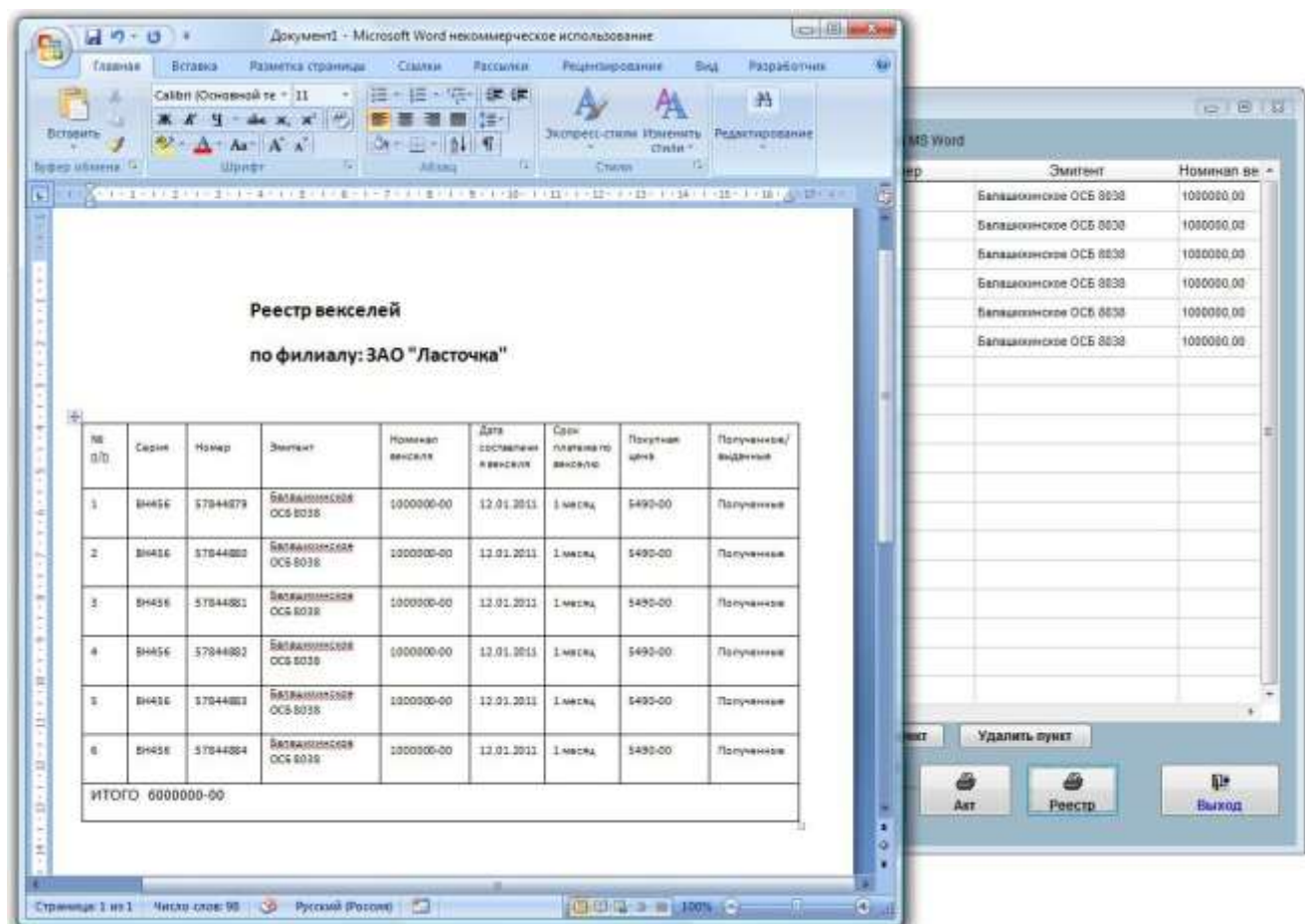

Реестр векселей будет сформирован в MS Word (либо, при соответствующей настройке, в OO Writer).

Для удаления акта используйте кнопку "Удалить", для удаления векселей - кнопку "Удалить пункт".

Для выхода из раздела нажмите кнопку "Выход".

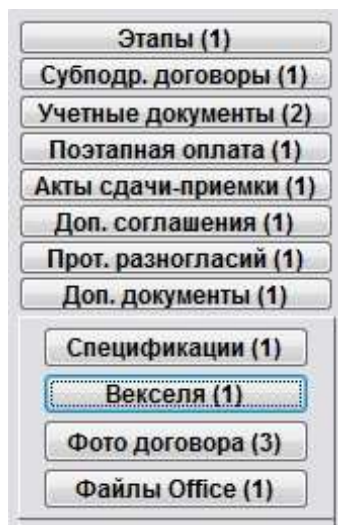

На кнопке отобразится количество записей в разделе "Векселя".

Как организовать согласование договора

В программе можно организовать согласование договоров с возможностью разделения прав доступа.

Для согласования договора нажмите кнопку "Согласование" (в группе кнопок в правой части формы карточки договора либо журнала договоров).

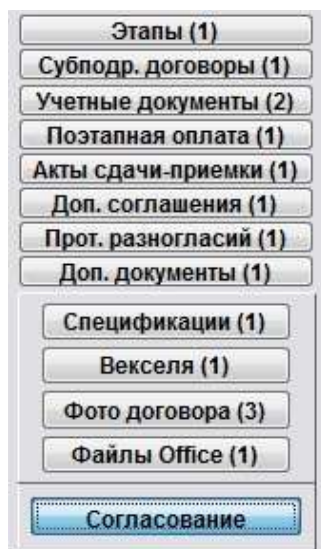

Откроется раздел "Согласование договора".

Для добавления согласующего нажмите кнопку "Добавить".

В данный справочник можно добавить как пользователей программы, так и произвольных согласующих лиц.

Для добавления пользователя программы используйте кнопку "Добавить пользователя".

После того, как выберете нужного согласующего нажмите "Ввод".

Согласующий добавится в лист согласования договора.

Заполните даты начала и окончания согласования, примечание.

4.2.3.3. Как выбрать дату из календаря – **стр. 76**

4.2.3.4. Как заполнить поле из справочника – **стр. 78**

4.2.10.7. Как распечатать отчет по согласованиям – **стр. 208**

Из раздела согласования можно отправить уведомление по e-mail согласующему лицу, например сообщив, что ему поступил на согласование договор.

4.2.20. Как отправить уведомление по e-mail лицу, связанному с договором (представителю контрагента, представителю филиала, исполнителям) – **стр. 295**

Затем нажмите кнопку "Выход", согласующий отобразится в списке согласующих.

Для того, чтобы проставить галочку согласовано и внести комментарий, надо нажать кнопку "Изменить".

Для печати листа согласования нажмите кнопку с изображением принтера с надписью "Лист согласования".

Будет сформирована печатная форма листа согласования.

Для формирования списка согласующих нажмите кнопку "Отчет".

Для выбора принтера перед нажатием кнопки с изображением принтера снимите галочку "Просмотр".

В этом случае появится возможность настроить параметры печати (выбрать принтер, установить количество копий, и т.д.)

В данную форму также можно прикрепить файл либо отсканированную копию подписанного листа согласования.

4.2.3.5. Как загрузить скан-копии договоров – **стр. 81**

Для удаления листа согласования используйте кнопку "Удалить".

Для выхода из раздела нажмите кнопку "Выход".

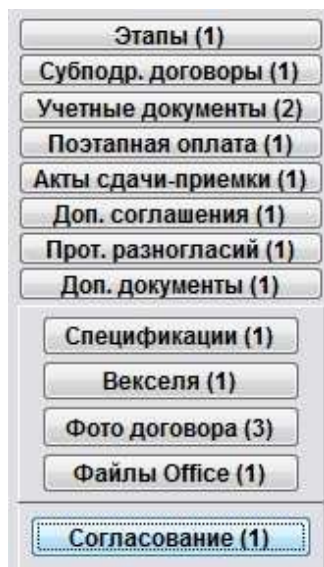

На кнопке отобразится количество записей в разделе "Согласование".

В случае, если будет задержка согласования, при запуске программы появится соответствующее напоминание.

4.2.17. Как настроить оповещение по задержке согласования – **стр. 267**

Как внести изменения в зарегистрированный договор

Для внесения изменений в зарегистрированный договор в журнале договоров установите курсор на договор с нужным номером.

Для нахождения договора можно использовать поиск по договорам.

Затем нажмите кнопку "Карточка договора".

[illegible]

Откроется карточка договора.

Карточка договора			
Регистрационный номер	<input type="text" value="ДГ2011/2"/>	Доп. номер	<input type="text"/>
<small>- Поля с заполнением из справочников (DbClick на поле)</small>			
Дата заключения	<input type="text" value="23.02.2011"/> ...	Дата начала действия	<input type="text"/> ...
		Дата истечения действия договора	<input type="text"/> ...
Оповещать за	<input type="text" value="5"/> дней	<input type="checkbox"/> До исполнения обязательств	
Классификация договора	<input type="text" value="поставки валютный с авансом"/>		Шаблон договора <input type="text" value="shab3.DOT"/> ОКДП <input type="text"/>
Доходный/Расходный	<input type="text" value="Доходный"/>	Ответственный	<input type="text" value="Иванов М.Н."/> + Ответственные
Краткое описание	<input type="text" value="Описание договора"/>		
Сумма договора <input type="text" value="78 000,00"/> % НДС <input type="text" value="18"/> НДС <input type="text" value="11 898,31"/> <input type="checkbox"/> НДС не облагается Сумма без НДС <input type="text" value="66 101,69"/> Аванс <input type="text" value="40,00"/> процент сумма аванса <input type="text" value="31 200,00"/>		Вид валюты <input type="text" value="Рубль"/>	Просмотр <input checked="" type="checkbox"/> В Word <input type="checkbox"/>
Условия договора	<input type="text"/>		
Адрес поставки	<input type="text"/>	Дата поставки	<input type="text"/>
Филиал	<input type="text" value="ЗАО " ласточка"=""/> →		
Контрагент по договору	<input type="text" value="ООО " ромашка"=""/> →		
<input type="checkbox"/> Трехсторонний договор			
Дата доверенности	<input type="text"/> ...	№ доверенности	<input type="text"/>
		Оконч. срока действ. дов.	<input type="text"/> ...
Условия оплаты	<input type="text"/>	Форма оплаты	<input type="text"/>
Примечание	<input type="text"/>		

Печать карточки

Этапы

- Субподр. договоры
- Учетные документы
- Поступная оплата
- Акты сдачи-приемки
- Доп. соглашения
- Прот. разногласий
- Доп. документы

Спецификации

- Векселя
- Фото договора
- Файлы Office

Согласование

Печать договора

☐ Договор закрыт
☐ Сдан на хранение

← →

Выход

- 4.2.3.3. Как выбрать дату из календаря – **стр. 76**
- 4.2.3.4. Как заполнить поле из справочника – **стр. 78**
- 4.2.3.5. Как загрузить скан-копии договоров – **стр. 81**
- 4.2.3.6. Как прикрепить файлы к карточке договора – **стр. 91**
- 4.2.3.7. Как назначить ответственных по договору – **стр. 99**
- 4.2.3.8. Как ввести банковские реквизиты сторон договора – **стр. 103**
- 4.2.3.9. Как учесть этапы договора – **стр. 106**
- 4.2.3.10. Как учесть субподрядные договоры – **стр. 110**
- 4.2.3.11. Как сформировать учетные документы (счет, счет-фактура, накладная, акт) по договору – **стр. 115**
- 4.2.3.12. Как ввести поэтапную оплату по договору – **стр. 123**
- 4.2.3.13. Как учесть акты сдачи-приемки по договору – **стр. 126**
- 4.2.3.14. Как учесть дополнительные соглашения по договору – **стр. 131**
- 4.2.3.15. Как учесть протоколы разногласий по договору – **стр. 140**
- 4.2.3.16. Как сформировать дополнительные документы к договору – **стр. 143**
- 4.2.3.17. Как учесть спецификации к договору – **стр. 147**
- 4.2.3.18. Как учесть векселя по договору – **стр. 151**
- 4.2.3.19. Как организовать согласование договора – **стр. 157**

Как скопировать введенный ранее договор

Для копирования ранее введенного договора в журнале договоров установите курсор на договор с нужным номером.

Для нахождения договора можно использовать поиск по договорам.

Затем нажмите среднюю кнопку "Скопировать выделенный договор" в группе из трех кнопок в правом верхнем углу формы с изображением двух листов.

[illegible]

Будет создана карточка договора с новым номером и полями, заполненными аналогично той карточке договора, которую копировали.

Дополнительные журналы созданного договора будут пустые.

Карточка договора

Регистрационный номер: ДГ2011/4 Доп. номер: - Поля с заполнением из справочников (DbClick на поле)

Дата заключения: 23.02.2011 Дата начала действия: Дата истечения действия договора: ☐ До исполнения обязательств

Оповещать за: 5 дней Шаблон договора: shab3.DOT ОКДП: ☐ До исполнения обязательств

Классификация договора: поставки валютный с авансом Доходный/Расходный: Доходный Ответственный: Иванов М.Н. + Ответственные

Краткое описание: Описание договора

Сумма договора	78 000,00	Вид валюты	Рубль
% НДС	18	НДС	11 898,31
		<input type="checkbox"/> НДС не облагается	
Сумма без НДС	66 101,69		
Аванс	40,00	сумма аванса	31 200,00

Условия договора:

Адрес поставки: Дата поставки:

Филиал: ЗАО "Ласточка"

Контрагент по договору: ООО "Ромашка"

☐ Трехсторонний договор

Дата доверенности: № доверенности: Оконч. срока дейст. дов.:

Условия оплаты: Форма оплаты:

Примечание:

Печать карточки

Этапы

- Субподр. договоры
- Учетные документы
- Поступная оплата
- Акты сдачи-приемки
- Доп. соглашения
- Прот. разногласий
- Доп. документы
- Спецификации
- Векселя
- Фото договора
- Файлы Office

Согласование

Печать договора

☐ Договор закрыт

☐ Сдан на хранение

Выход

Внесите нужные изменения в карточку договора, после внесения изменений нажмите кнопку "Выход".

- 4.2.3.3. Как выбрать дату из календаря – **стр. 76**
- 4.2.3.4. Как заполнить поле из справочника – **стр. 78**
- 4.2.3.5. Как загрузить скан-копии договоров – **стр. 81**
- 4.2.3.6. Как прикрепить файлы к карточке договора – **стр. 91**
- 4.2.3.7. Как назначить ответственных по договору – **стр. 99**
- 4.2.3.8. Как ввести банковские реквизиты сторон договора – **стр. 103**
- 4.2.3.9. Как учесть этапы договора – **стр. 106**
- 4.2.3.10. Как учесть субподрядные договоры – **стр. 110**
- 4.2.3.11. Как сформировать учетные документы (счет, счет-фактура, накладная, акт) по договору – **стр. 115**
- 4.2.3.12. Как ввести поэтапную оплату по договору – **стр. 123**
- 4.2.3.13. Как учесть акты сдачи-приемки по договору – **стр. 126**
- 4.2.3.14. Как учесть дополнительные соглашения по договору – **стр. 131**
- 4.2.3.15. Как учесть протоколы разногласий по договору – **стр. 140**
- 4.2.3.16. Как сформировать дополнительные документы к договору – **стр. 143**
- 4.2.3.17. Как учесть спецификации к договору – **стр. 147**
- 4.2.3.18. Как учесть векселя по договору – **стр. 151**
- 4.2.3.19. Как организовать согласование договора – **стр. 157**

Как удалить договор

Для удаления договора в журнале договоров установите курсор на договор с нужным номером.

Для нахождения договора можно использовать поиск по договорам.

Затем нажмите кнопку "Удалить выделенный договор" - крайняя правая кнопка в группе из трех кнопок в правом верхнем углу формы с изображением крестика.

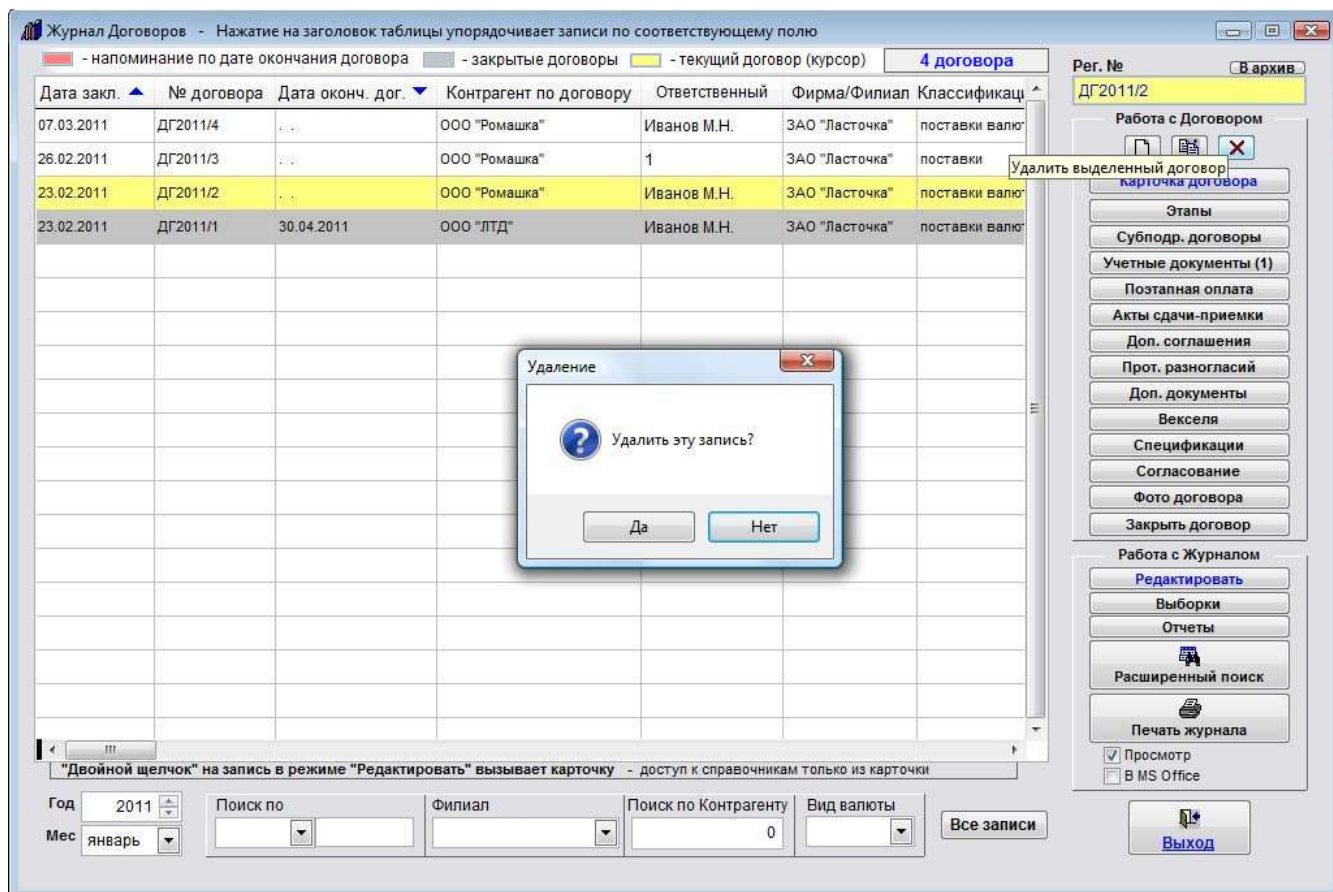

В появившемся окне нажмите кнопку "Да" для подтверждения удаления выбранного договора.

[illegible]

Договор с номером "ДГ2011/3" будет удален.

Как распечатать отсканированные изображения

Для просмотра и вывода на печать отсканированных изображений документов в карточке договора нажмите кнопку "Фото договора".

Карточка договора

Регистрационный номер: ДГ2011/3

Доп. номер:

Дата заключения: 23.02.2011

Дата начала действия:

Дата истечения действия договора:

Оповещать за: 5 дней

Классификация договора: поставки валютный с авансом

Доходный/Расходный: Доходный

Краткое описание: Описание договора

Сумма договора: 18

% НДС: 18

Сумма без НДС:

Аванс:

Вид валюты: USD

Печать карточки

Фото договора

Откроется раздел "Фото договора".

Фото Договора

Имя	Описание изображения	Файл
-----	----------------------	------

Добавить фото

Удалить фото

Просмотр изображения

Выход

Выберите нужное изображение и нажмите кнопку "Просмотр изображения".

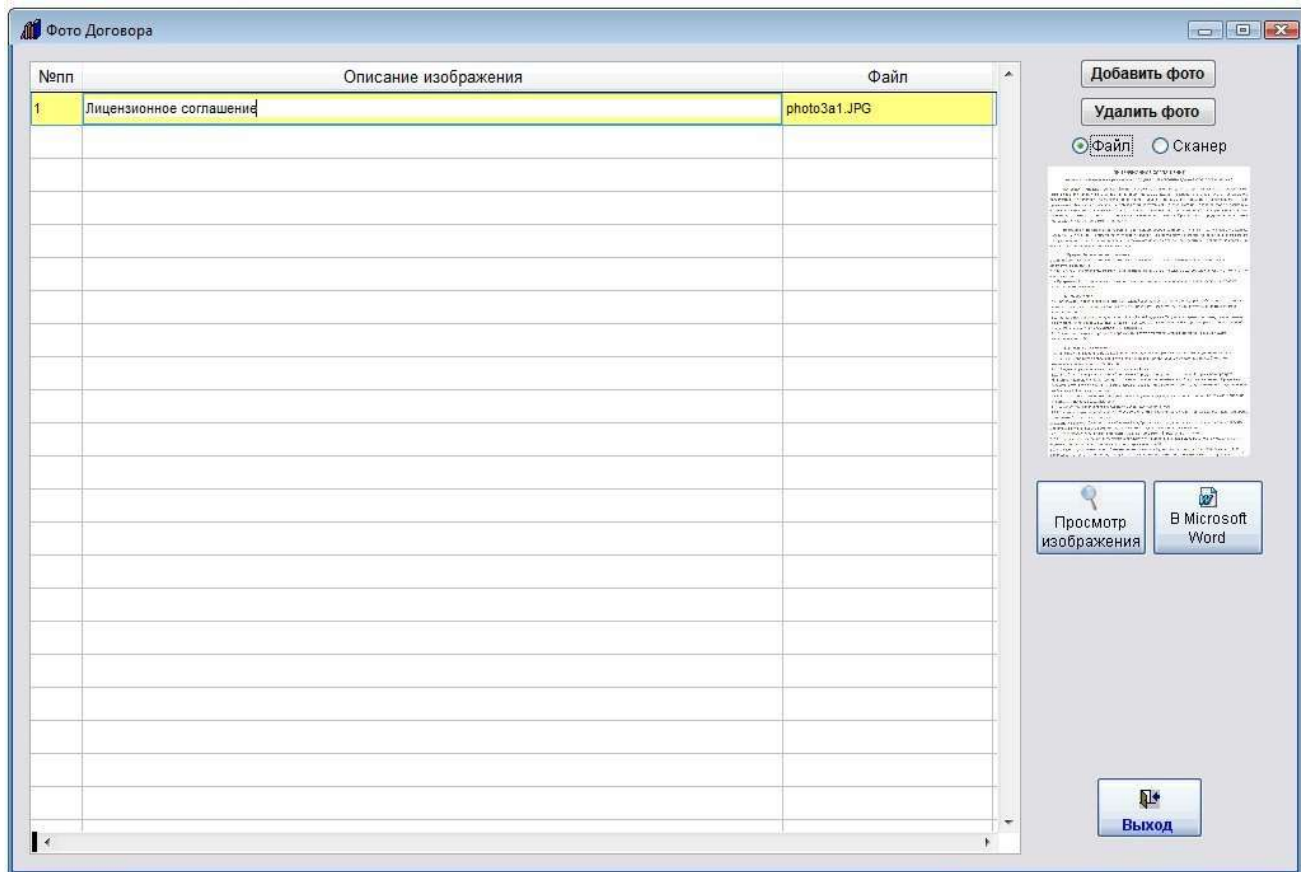

При нажатии на кнопку "Просмотр изображения" откроется окно просмотра изображения.

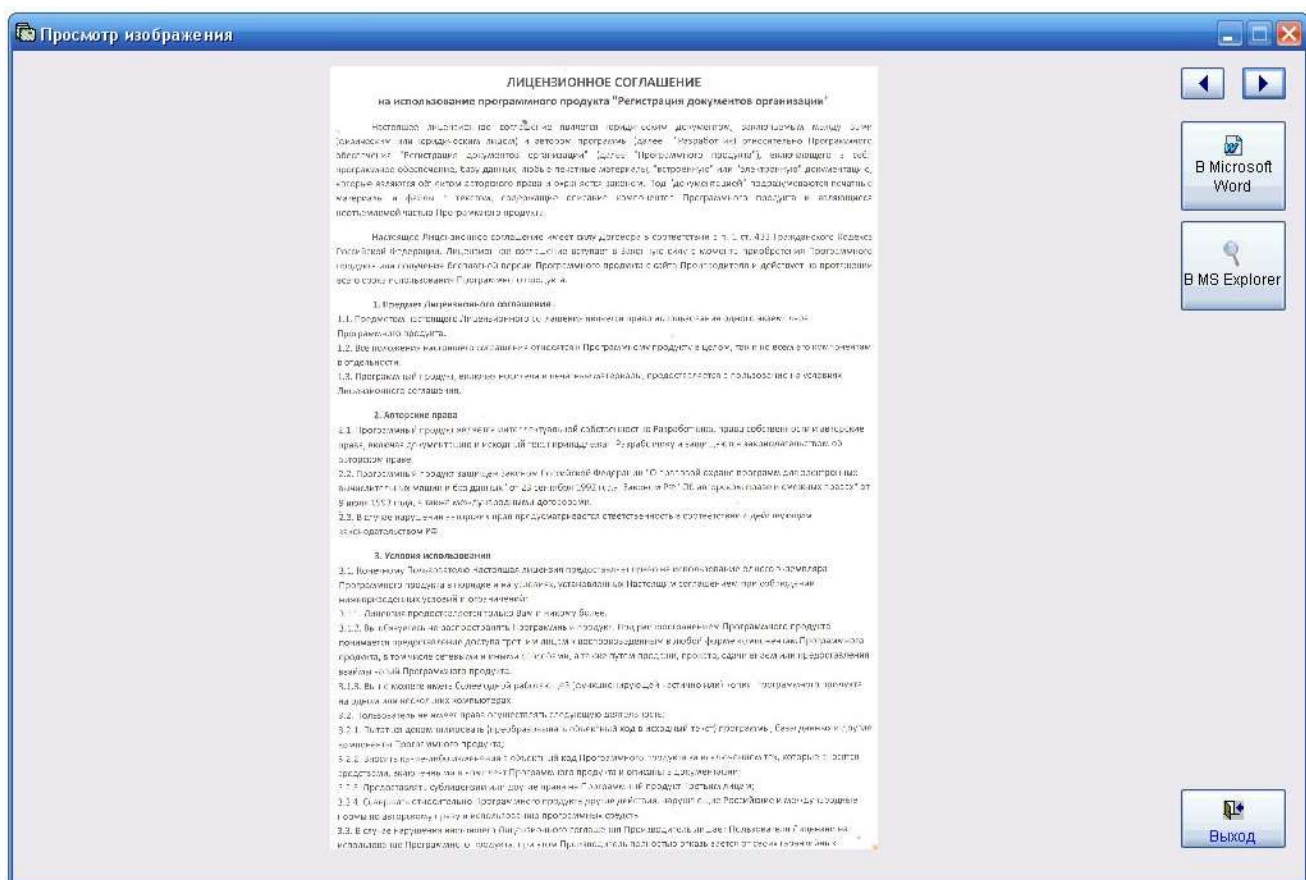

Стрелки Вправо-Влево используются для просмотра изображений, в случае если изображений несколько.

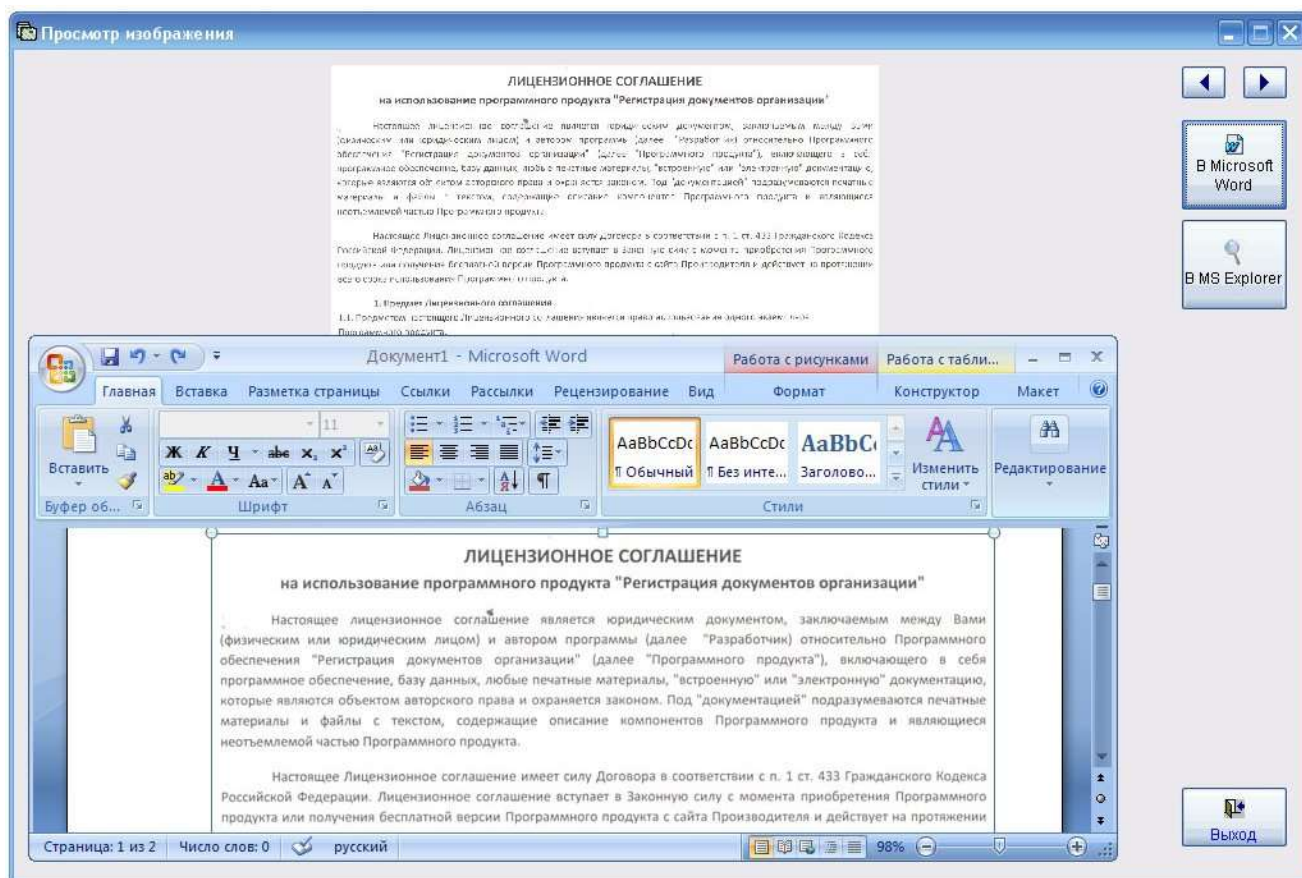

При нажатии на кнопку "В MS Word" изображение будет выведено в MS Word (либо в OpenOffice Writer при соответствующей настройке).

Для печати документа из MS Word либо OpenOffice Writer используйте кнопку с изображением принтера либо пункт меню Файл(Главное меню)-Печать.

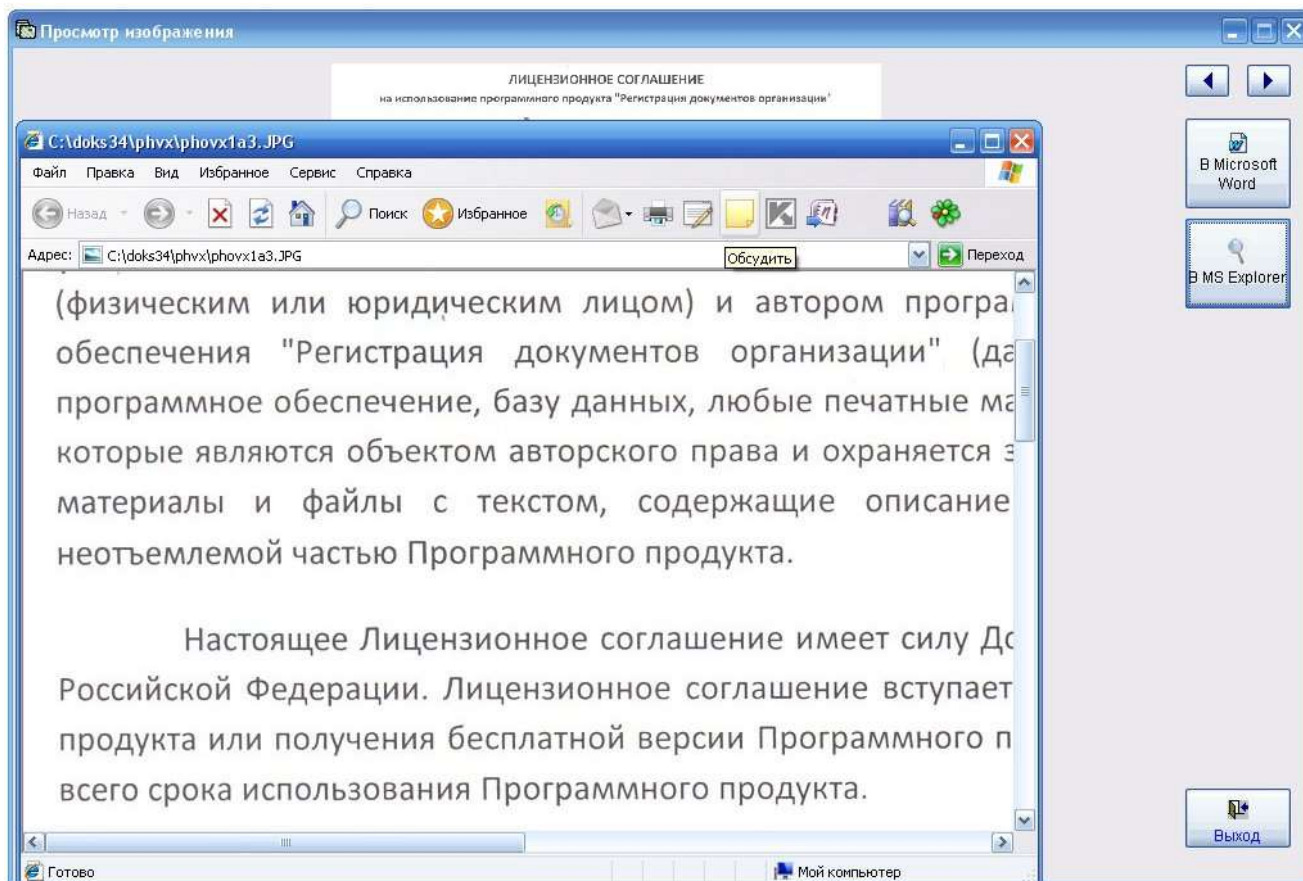

При нажатии на кнопку "В MS Explorer" изображение будет выведено в MS Explorer либо в выбранную программу (например AcdSee) при соответствующей настройке.).

Для печати документа из MS Explorer либо программы просмотра изображений используйте кнопку с изображением принтера либо пункт меню Файл(Главное меню)-Печать.

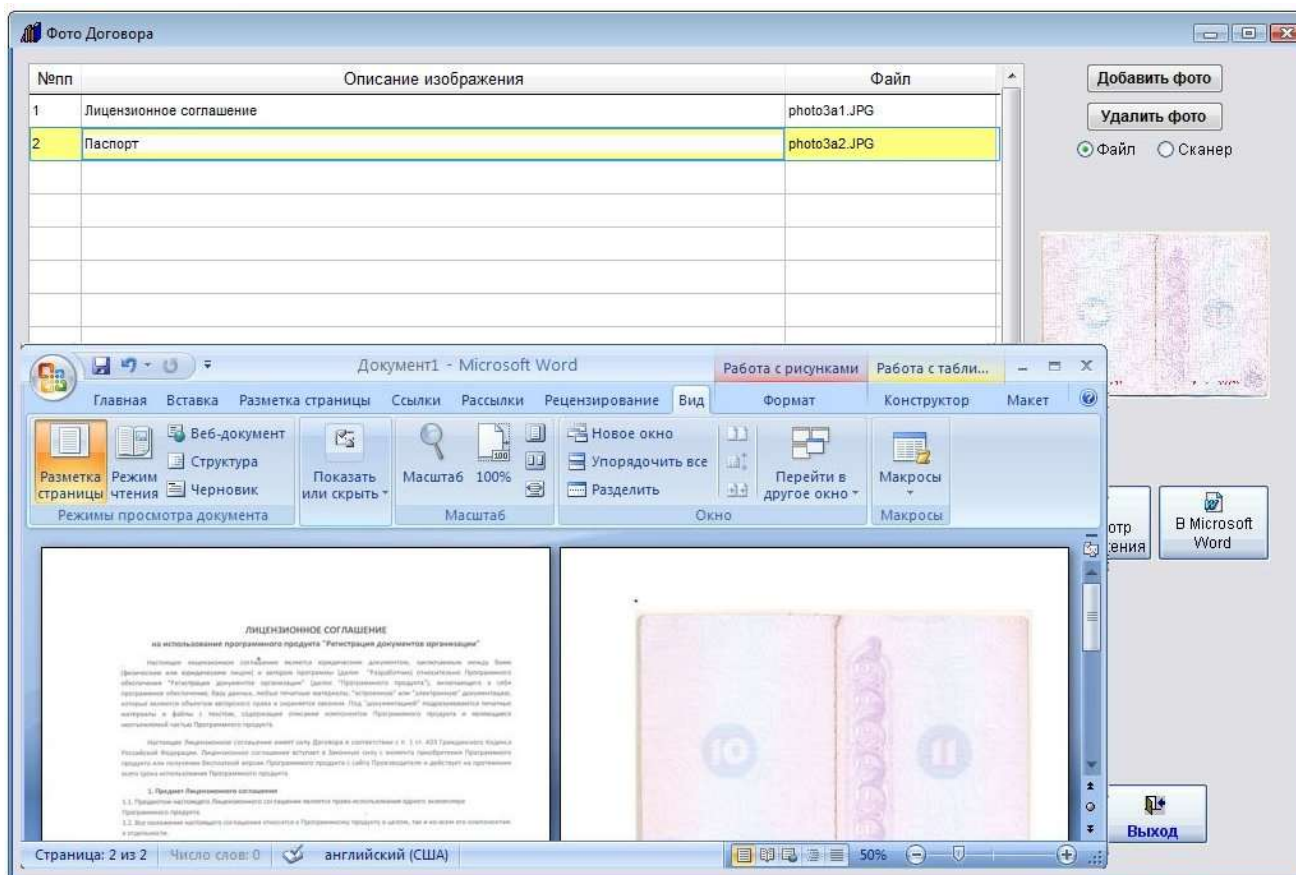

При нажатии на кнопку "В Microsoft Word" рядом с кнопкой "Просмотр изображения" все изображения раздела будут выведены в MS Word (либо в OpenOffice Writer при соответствующей настройке.).

Для печати документа из MS Word либо OpenOffice Writer используйте кнопку с изображением принтера либо пункт меню Файл(Главное меню)-Печать.

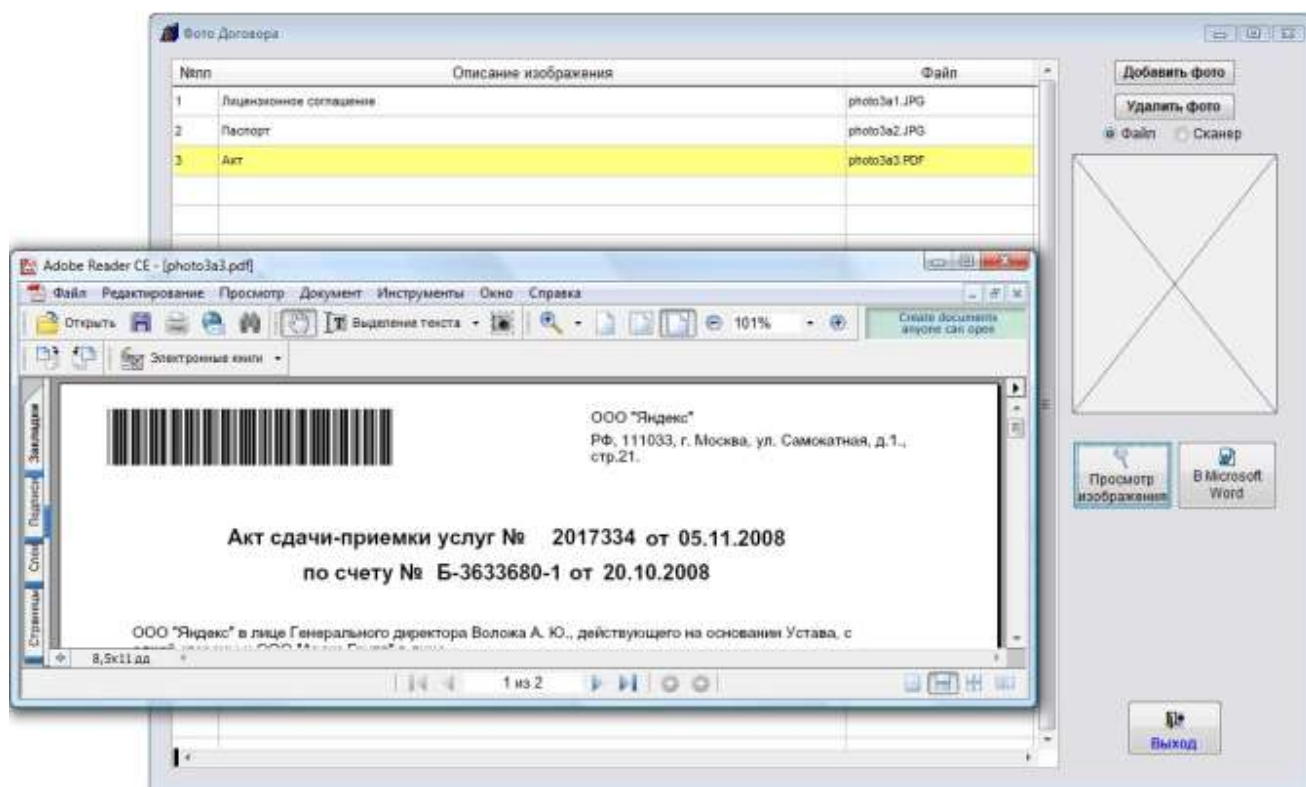

Файлы формата PDF не будут видны на предварительном просмотре и при нажатии на кнопку "Просмотр изображения" будут сразу открываться в Adobe Acrobat Reader.

Для печати документа из Adobe Reader используйте кнопку с изображением принтера либо пункт меню Файл-Печать.

Как просмотреть прикрепленные файлы

Вы можете прикрепить к карточке договора различные файлы приложений.

Для просмотра, редактирования и печати прикрепления файлов Word и Excel нажмите кнопку "Файлы Office" в карточке договора.

Карточка договора

Регистрационный номер Доп. номер

Дата заключения ... Дата начала действия ... Дата истечения действия договора ...

Оповещать за дней ☐ До исполнения обязательств

Классификация договора Шаблон договора ОКДП

Доходный/Расходный ☒ Доходный Ответственный + Ответственные

Краткое описание

Сумма договора Вид валюты

% НДС НДС
☐ НДС не облагается

Сумма без НДС

Аванс процент сумма аванса

Условия договора

Адрес поставки Дата поставки

Филиал

Откроется раздел для привязки к карточке файлов Office.

[illegible]

Установите курсор на файл, который нужно открыть.

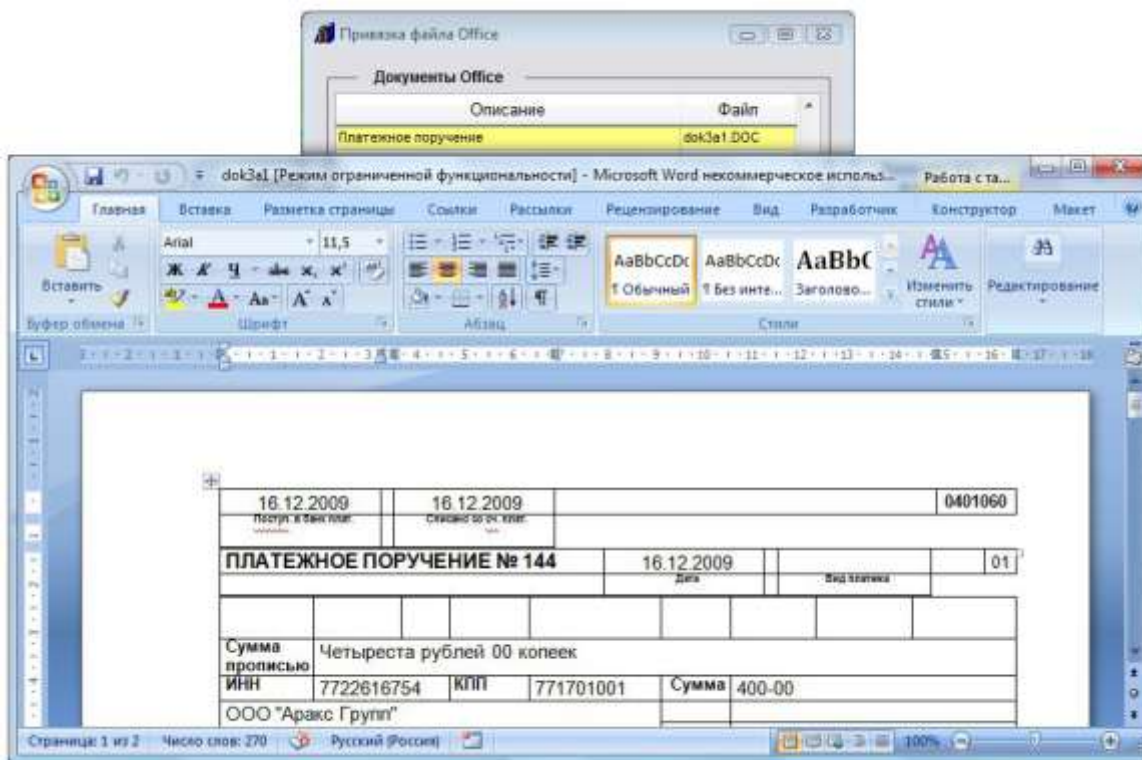

При установке курсора мышью на данный файл и нажатии кнопки "Открыть" прикрепленный файл откроется в установленном Microsoft Word либо при соответствующей настройке в OpenOffice Writer.

Для печати документа из MS Word либо OpenOffice Writer используйте кнопку с изображением принтера либо пункт меню Файл(Главное меню)-Печать.

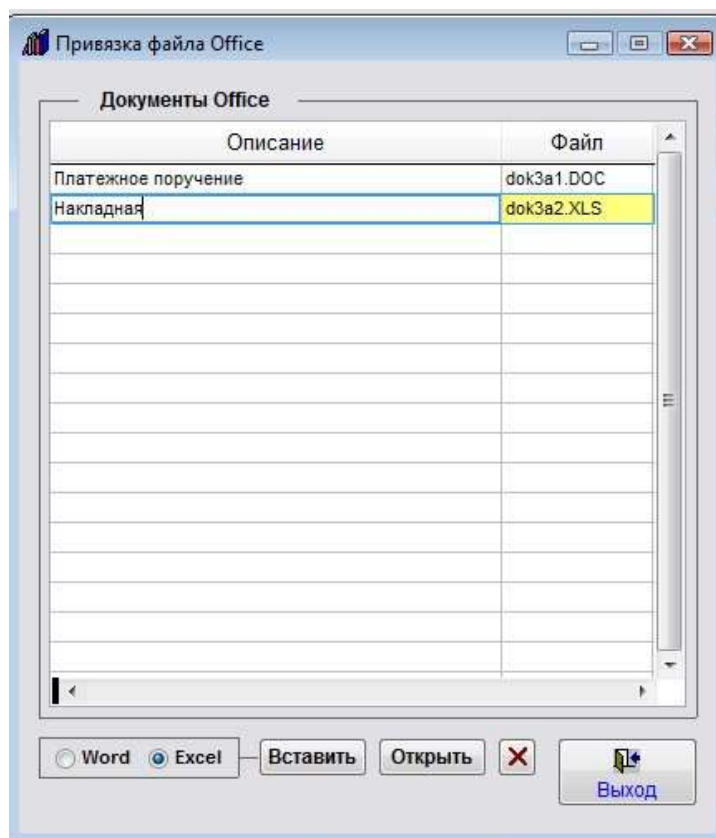

При установке курсора мышью на файлы с расширением XLS и XLSX и нажатии кнопки "Открыть" прикрепленный файл откроется в установленном Microsoft Excel либо при соответствующей настройке в OpenOffice Calc.

Для печати документа из MS Excel либо OpenOffice Calc используйте кнопку с изображением принтера либо пункт меню Файл(Главное меню)-Печать.

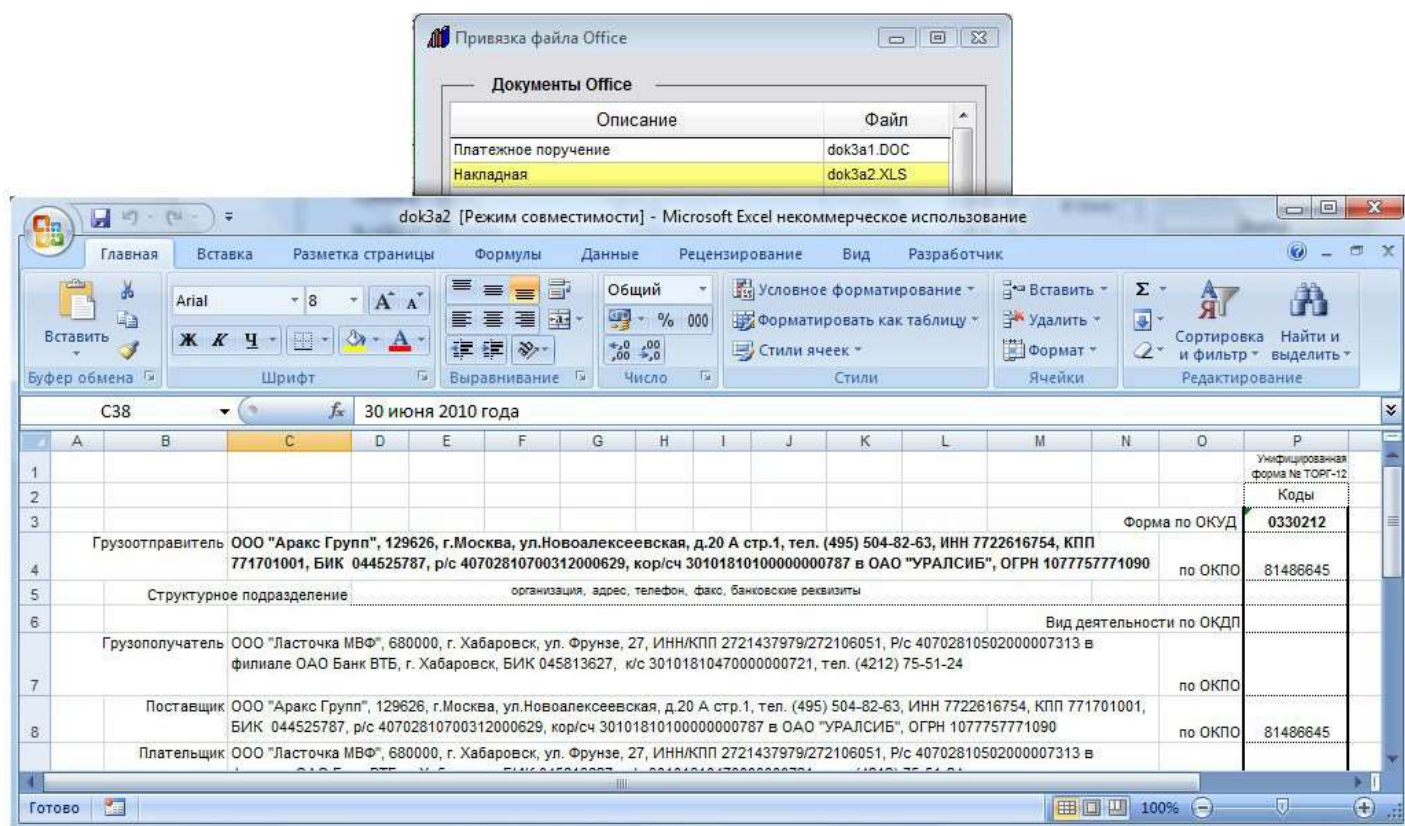

Для просмотра файлов формата PDF в разделе "Фото договора" нажмите кнопку "Фото договора".

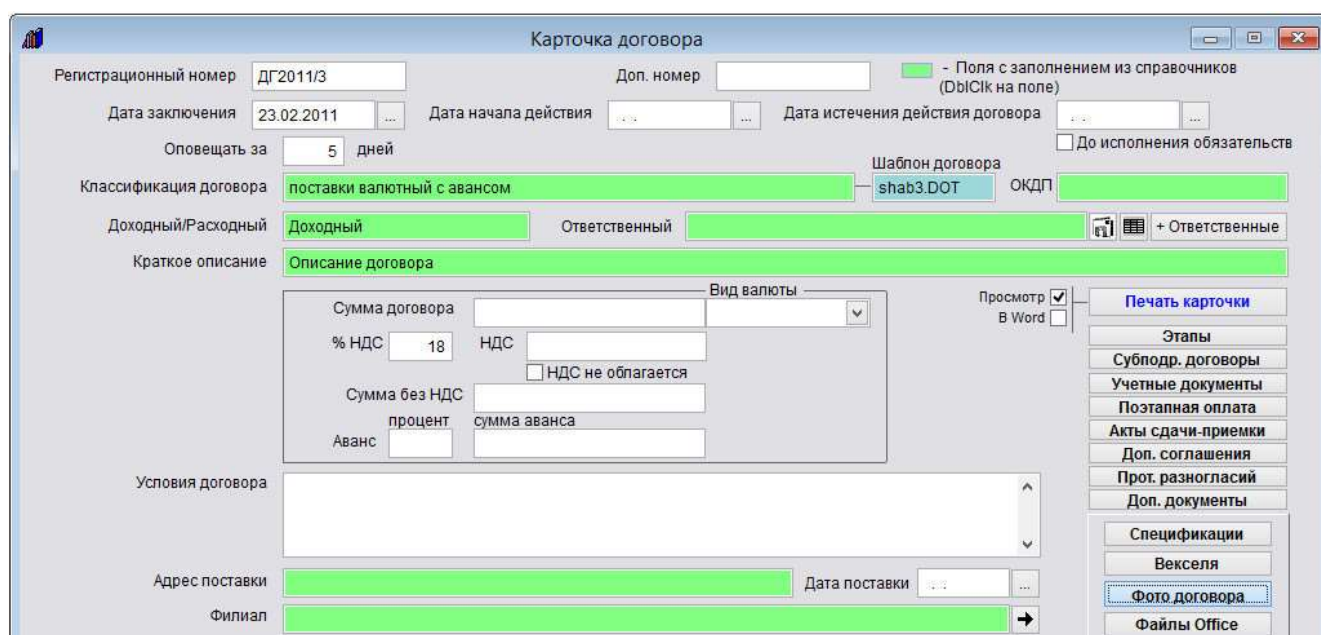

Откроется раздел "Фото договора".

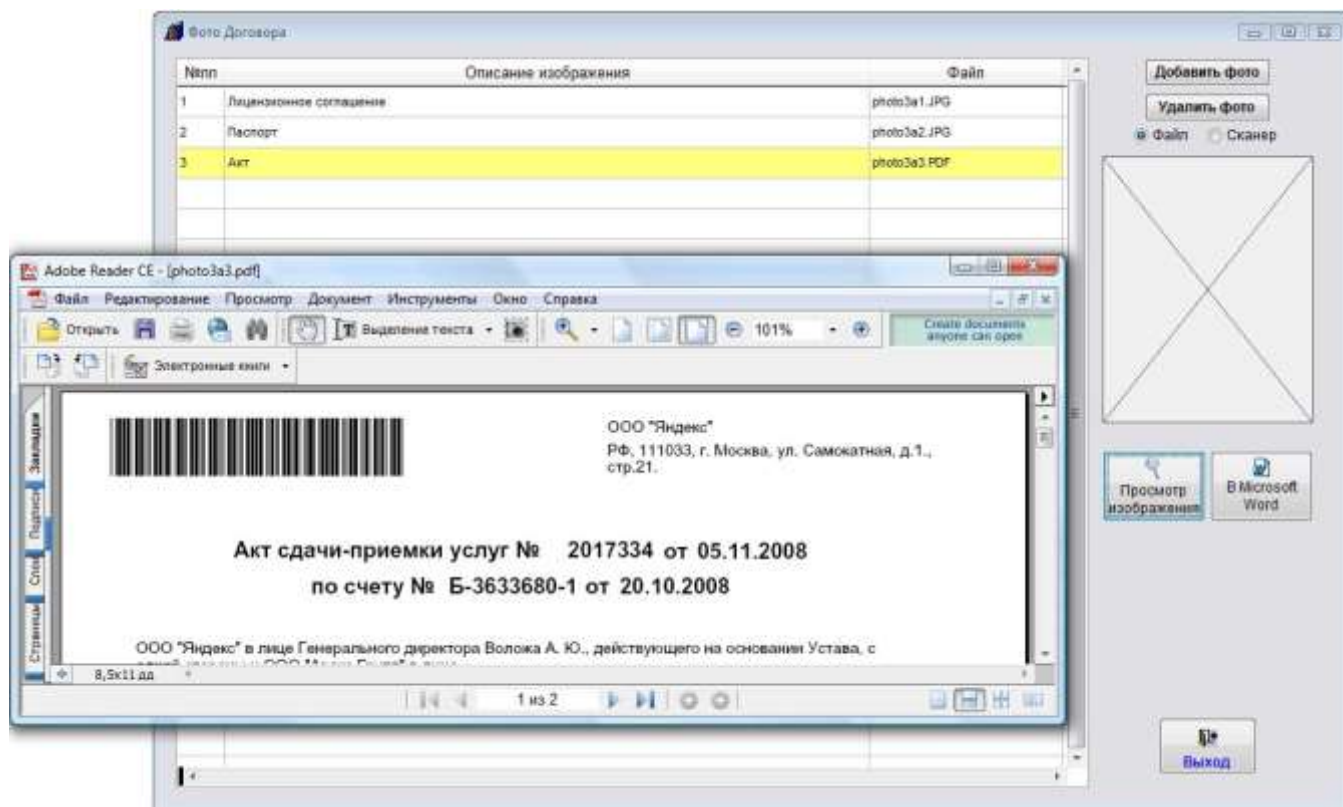

Файлы формата PDF не будут видны на предварительном просмотре и при нажатии на кнопку "Просмотр изображения" будут сразу открываться в Adobe Acrobat Reader.

Для печати документа из Adobe Reader используйте кнопку с изображением принтера либо пункт меню Файл-Печать.

Файлы графических форматов из данного раздела открываются в Просмотре изображений

Как вывести на печать или в MS Word (OpenOffice Writer) карточку отдельного договора и журнал договоров

Для печати карточки договора нажмите на кнопку "Печать карточки" в правой части карточки договора.

Карточка договора

Регистрационный номер: ДГ2011/4 Доп. номер: - Поля с заполнением из справочников (DoClick на поле)

Дата заключения: 23.02.2011 Дата начала действия: Дата истечения действия договора: До исполнения обязательств

Оповещать за: 5 дней

Классификация договора: поставки валютный с авансом Шаблон договора: shab3.DOT ОКДП

Доходный/Расходный: Доходный Ответственный: Иванов М.Н. + Ответственные

Краткое описание: Описание договора

Сумма договора	78 000,00	Вид валюты: рубль
% НДС: 18	НДС: 11 898,31	<input type="checkbox"/> НДС не облагается
Сумма без НДС	66 101,69	
Аванс: 40,00	сумма аванса: 31 200,00	

Условия договора

Адрес поставки: Дата поставки: Филiaal: ЗАО "Пасточка" Контрагент по договору: ООО "Ромашка" ☐ Трехсторонний договор

Дата доверенности: № доверенности: Оконч. срока дейст. дов: Условия оплаты: Форма оплаты: Примечание:

Просмотр в Word: ☒ **Печать карточки**

Этапы: Субподр. договоры, Учетные документы, Постоплата, Акты сдачи-приемки, Доп. соглашения, Прот. разногласий, Доп. документы

Спецификации: Векселя, Фото договора, Файлы Office

Согласование: **Печать договора**

☐ Договор закрыт ☐ Сдан на хранение

Выход

В случае, если галочка "Просмотр" установлена, откроется окно предварительного просмотра - "Конструктор отчетов".

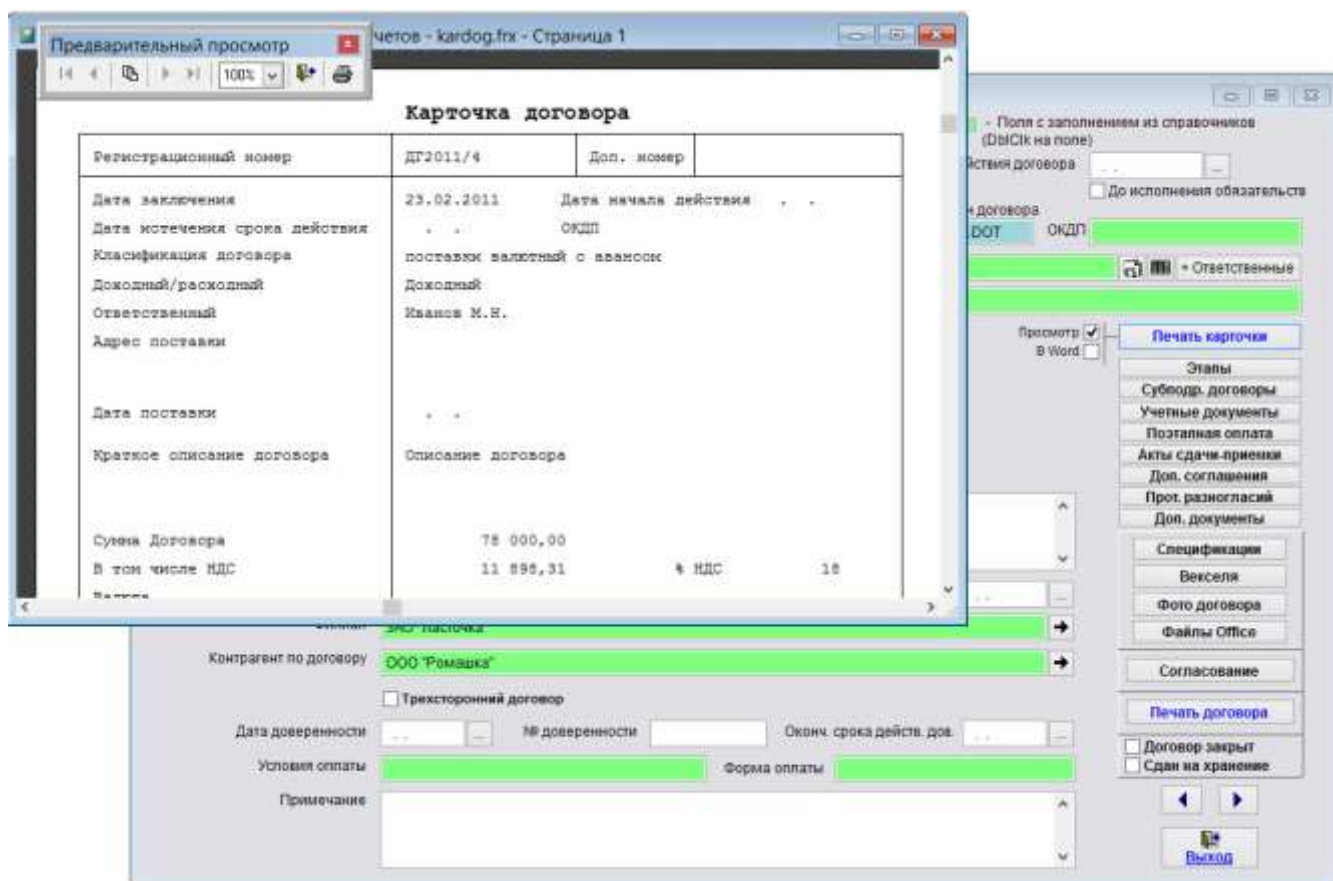

Для вывода карточки на печать нажмите на кнопку с изображением принтера на панели "Предварительный просмотр".

Карточка будет распечатана на принтере, который настроен в Windows по умолчанию.

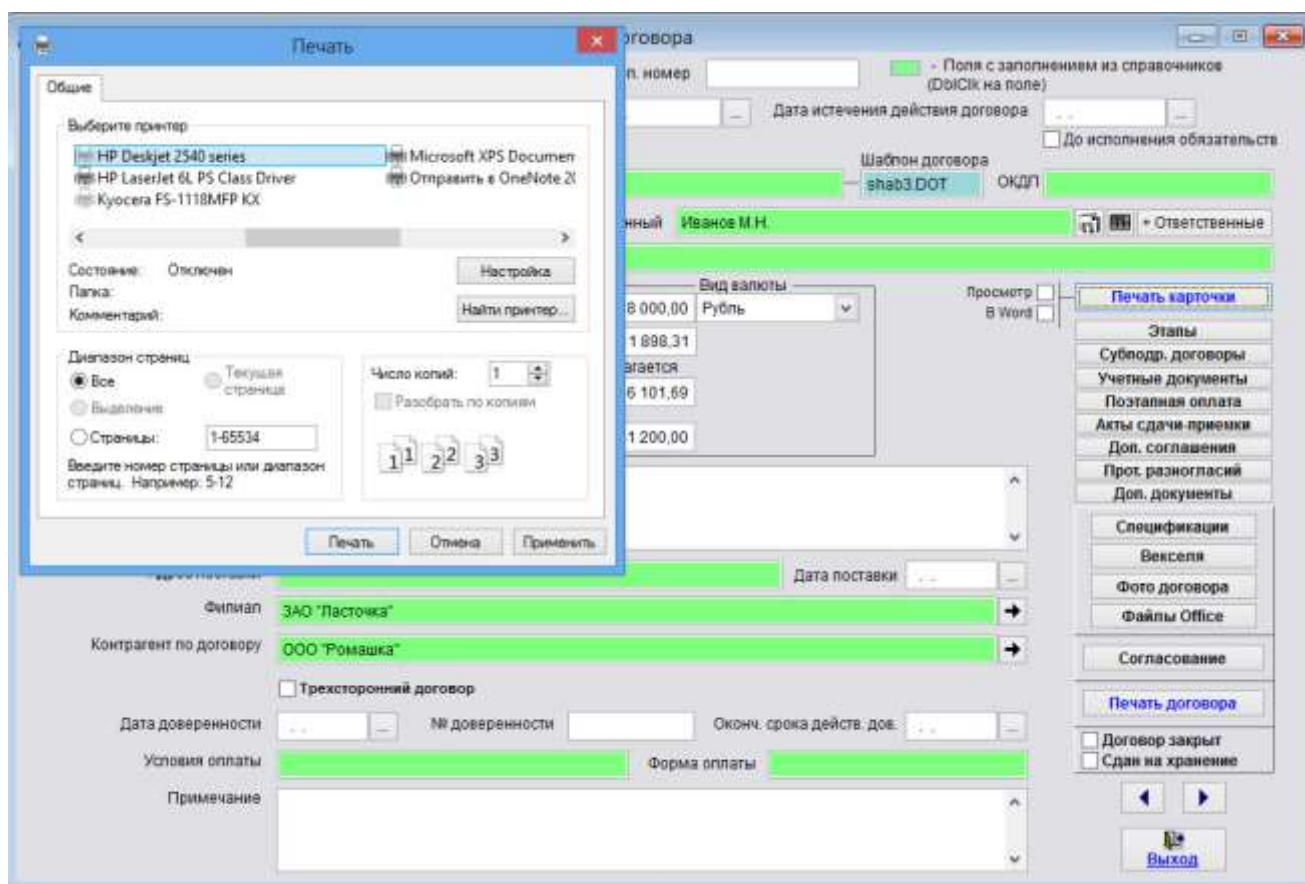

В случае, если галочки "Просмотр" отключена, при нажатии на кнопку "Печать карточки" откроется окно выбора принтера.

Выберите нужный принтер, установите количество копий и нажмите на кнопку "Печать".

Карточка будет распечатана на выбранном принтере.

В случае, если будет выбран принтер Adobe PDF (данный принтер появляется при установленном Adobe Acrobat), карточку будет предложено сохранить в виде файла формата PDF.

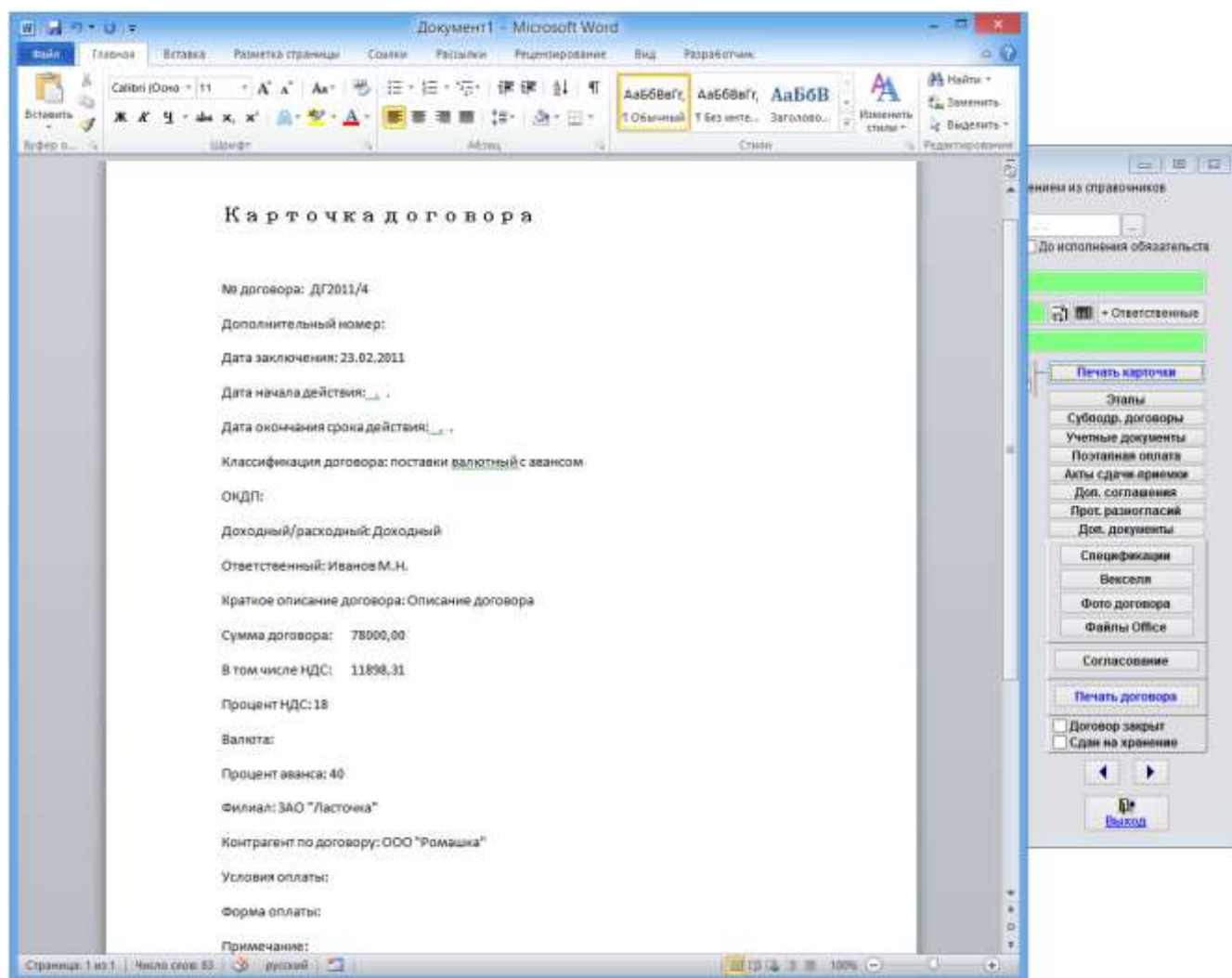

Для вывода карточки договора в установленный Microsoft Word либо, при соответствующей настройке, в OpenOffice Writer, установите галочку в MS Word (OO Writer) и нажмите кнопку "Печать карточки".

Карточка договора будет сформирована в MS Word либо, при соответствующей настройке, в OO Writer.

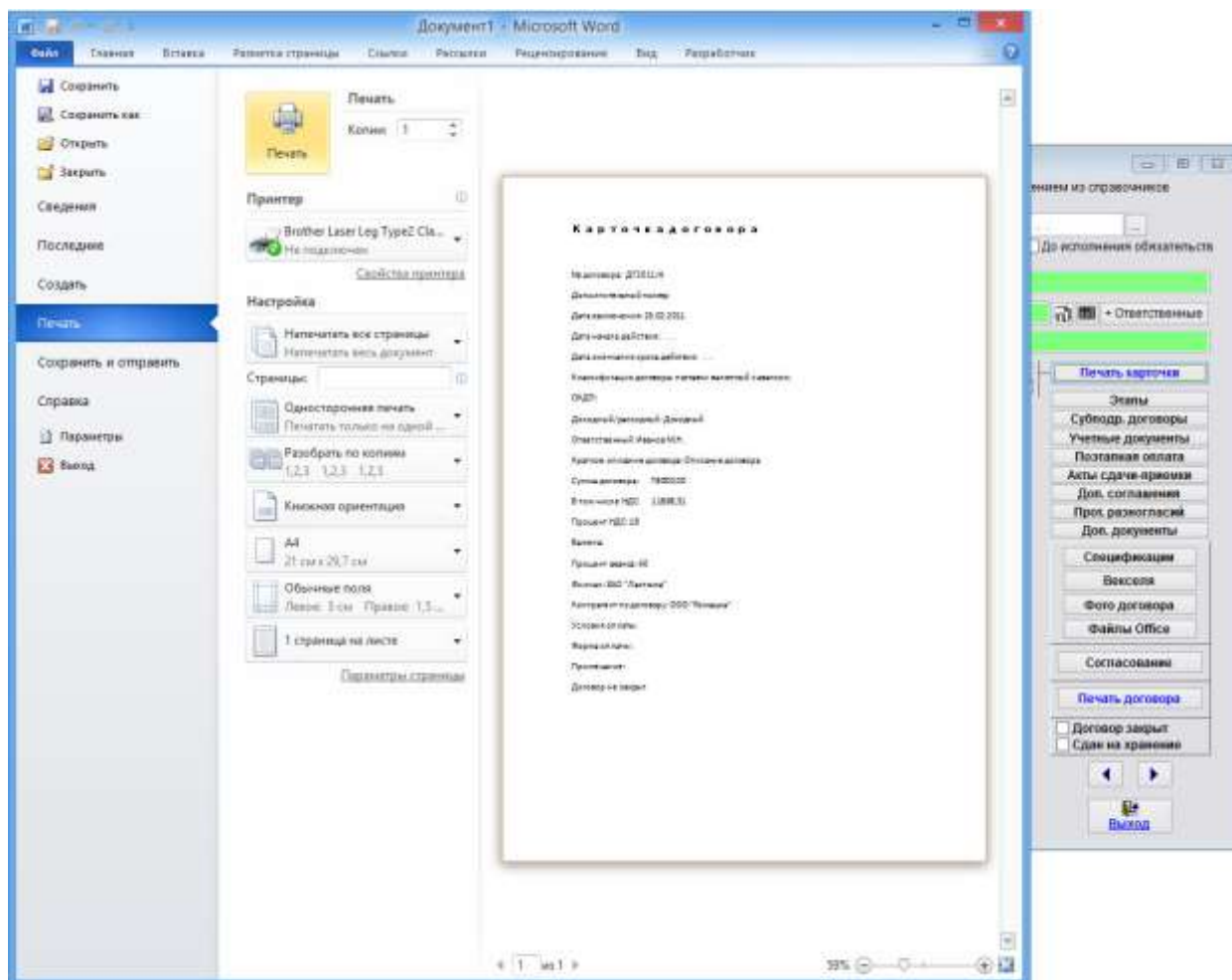

Для печати документа из MS Word либо OpenOffice Writer используйте кнопку с изображением принтера либо пункт меню Файл(Главное меню)-Печать.

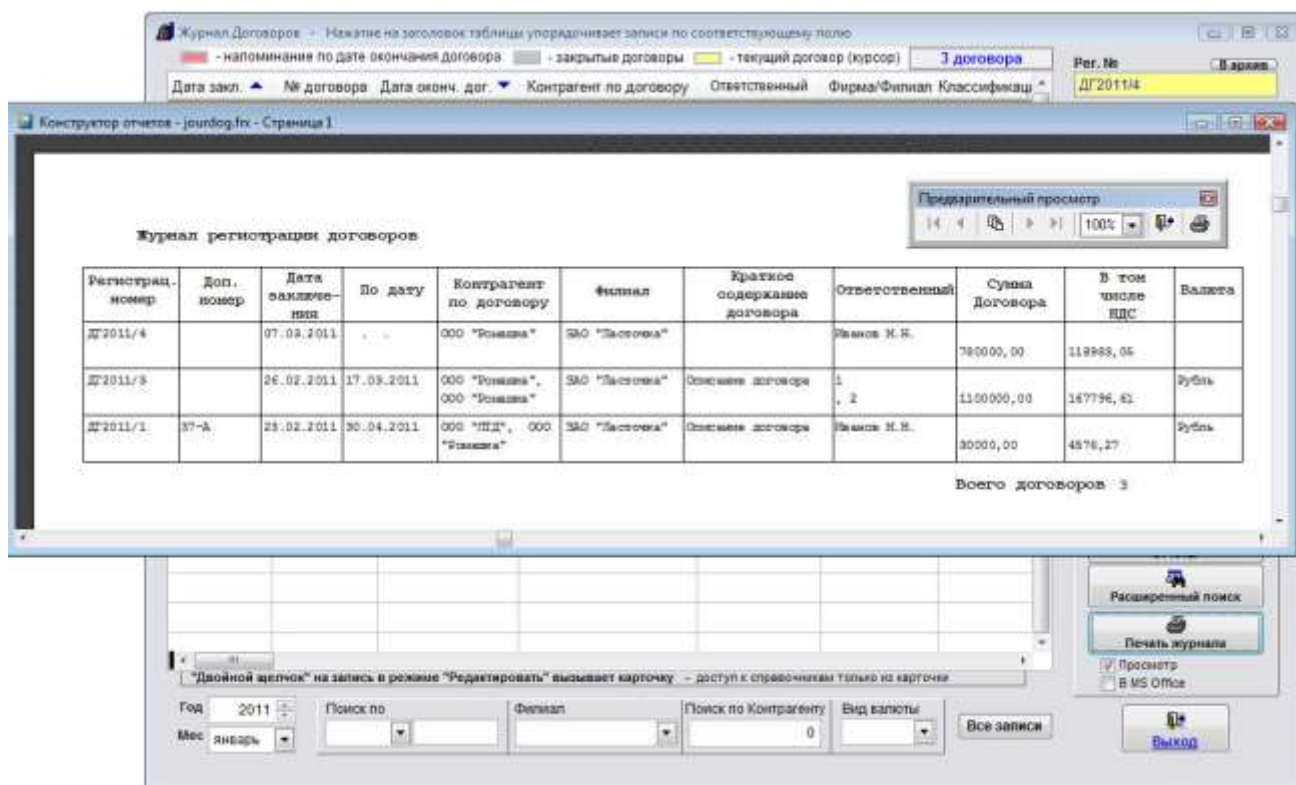

Для печати журнала договоров нажмите на кнопку "Печать" в журнале договоров.

Предварительно можно сделать поиск по журналу договоров и упорядочить записи по нужному полю.

В случае, если галочка "Просмотр" установлена, откроется окно предварительного просмотра - "Конструктор отчетов".

Для просмотра страниц сформированного отчета используйте стрелочки "вправо-влево" на панели "Предварительный просмотр", для закрытия отчета без печати нажмите на кнопку с изображением двери.

Для вывода журнала на печать нажмите на кнопку с изображением принтера на панели "Предварительный просмотр".

Журнал будет распечатан на принтере, который настроен в Windows по умолчанию.

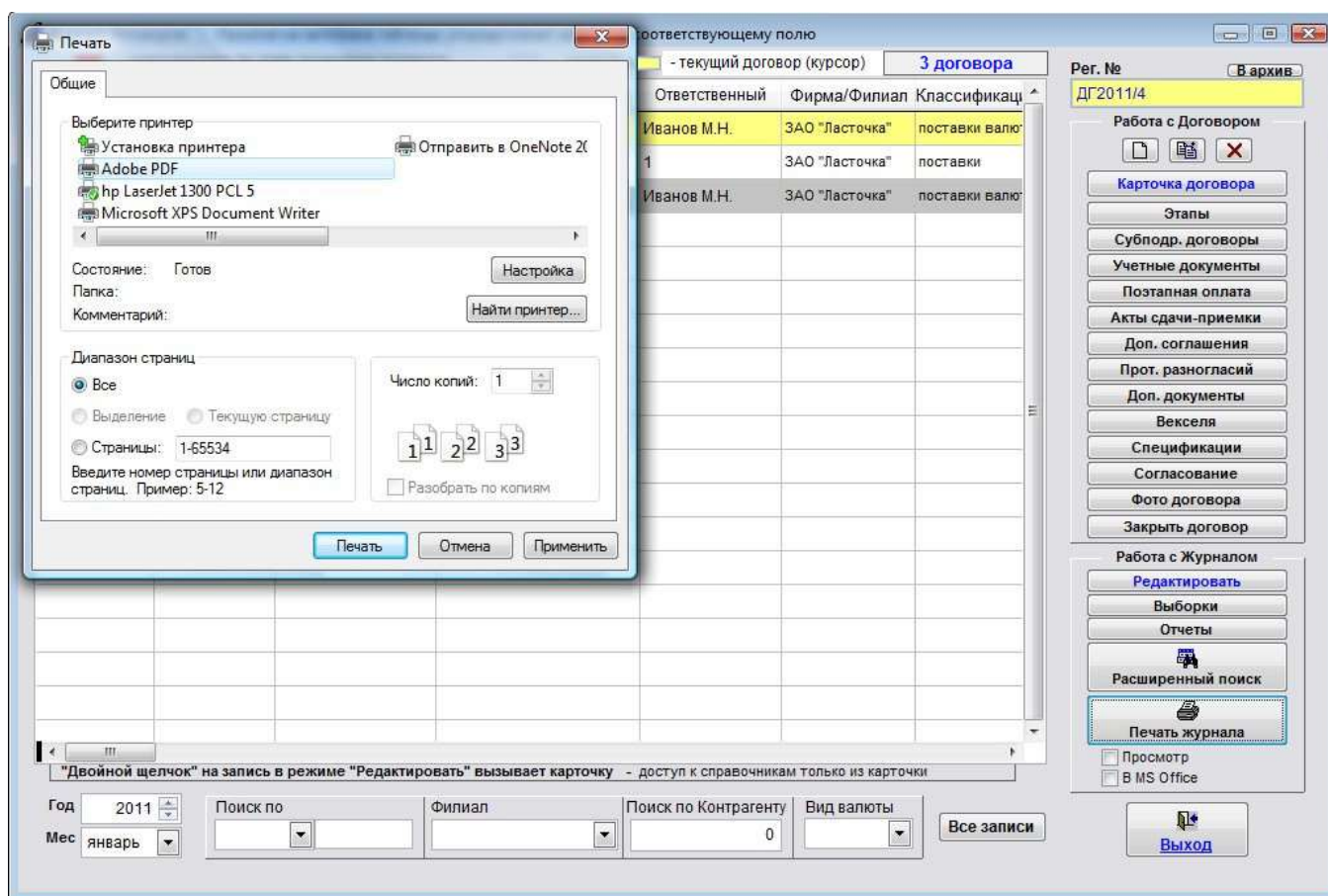

В случае, если галочки "Просмотр" отключена, при нажатии на кнопку "Печать" откроется окно выбора принтера.

Выберите принтер Adobe PDF (данный принтер появляется при установленном Adobe Acrobat) и нажмите на кнопку "Печать", журнал будет предложено сохранить в виде файла формата PDF.

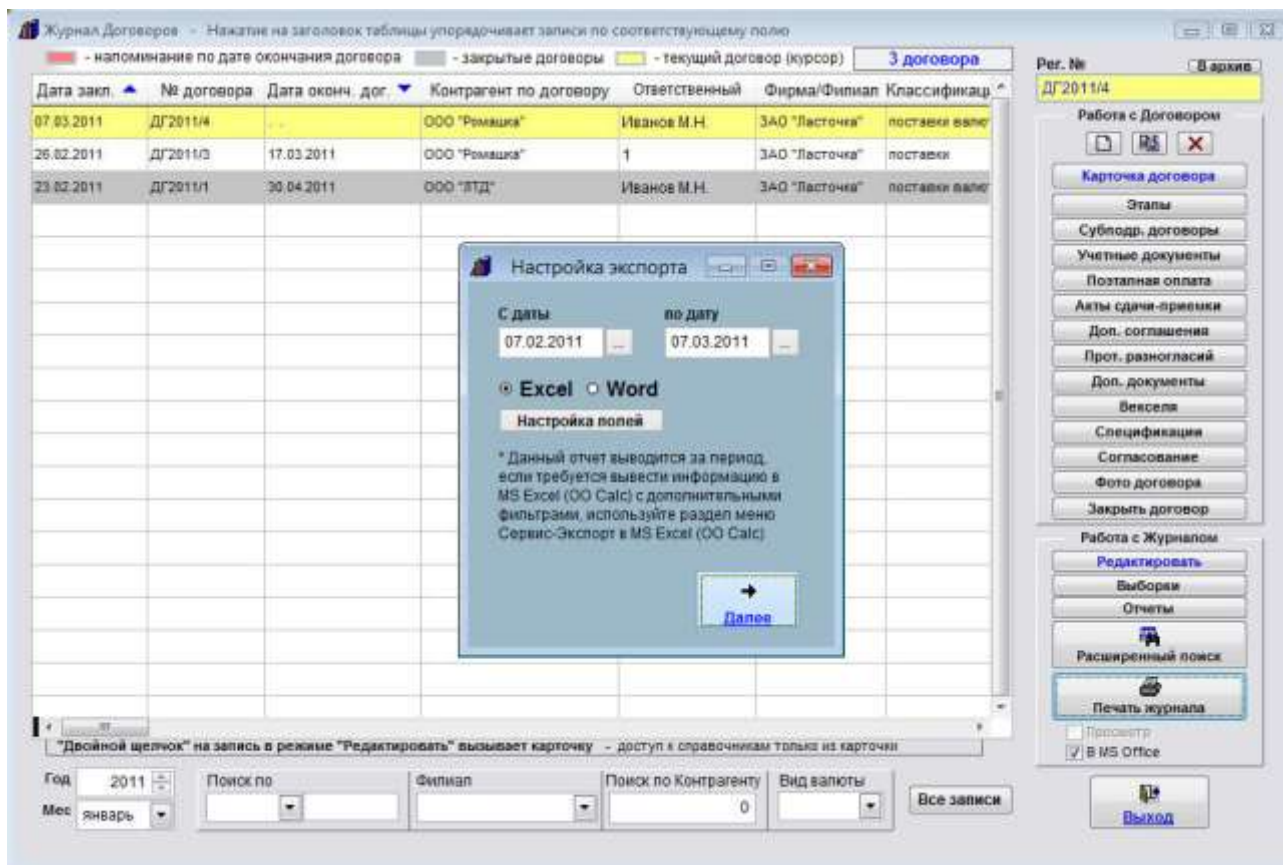

Для вывода журнала договоров в установленный Microsoft Excel (Word) либо, при соответствующей настройке, в OpenOffice Calc (Writer), установите галочку в MS Office (В OpenOffice) и нажмите кнопку "Печать журнала".

Для отчета в Excel (Calc) можно настроить поля, которые требуется вывести.

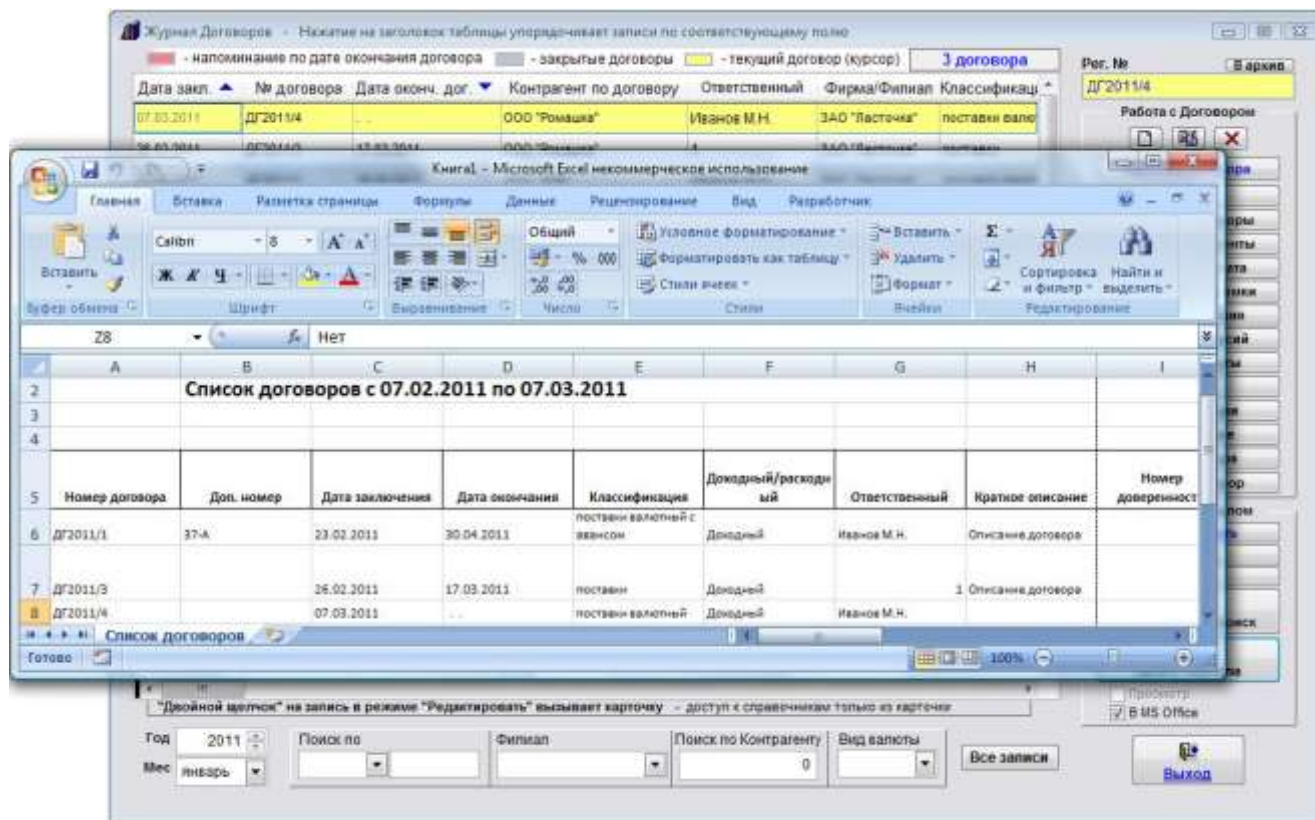

Журнал договоров будет сформирован в MS Excel (Word) либо, при соответствующей настройке, в OO Calc (Writer).

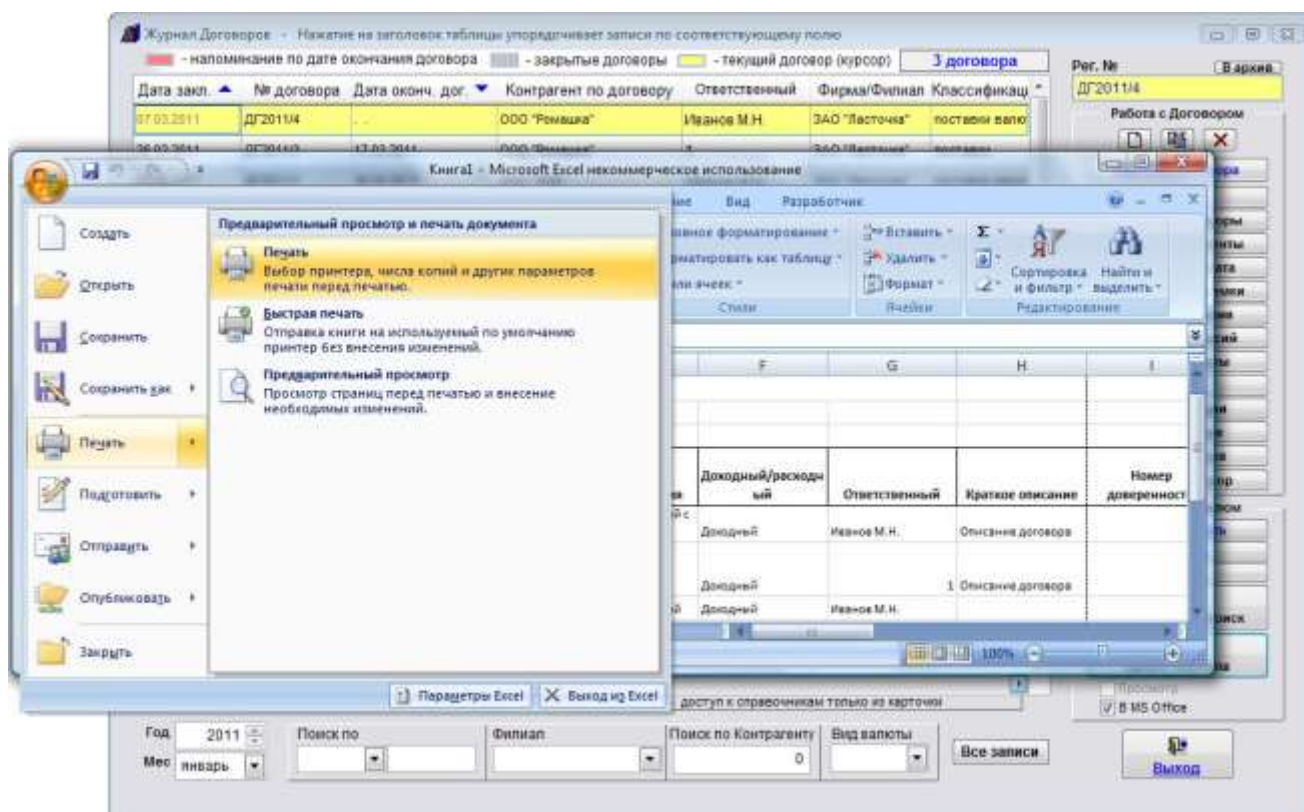

Для печати документа из MS Excel либо OpenOffice Calc используйте кнопку с изображением принтера либо пункт меню Файл(Главное меню)-Печать.

4.2.9.1. Как сохранить в формате PDF нередактируемый отчет—**стр. 186**

4.2.19. Как экспортировать журнал договоров в Microsoft Excel (OpenOffice.org Calc)—**стр. 289**

Как сохранить в формате PDF не редактируемый отчет

Для сохранения в файл не редактируемого отчета (карточки, журнала) отключите галочку "Просмотр" нажмите на кнопку "Печать".

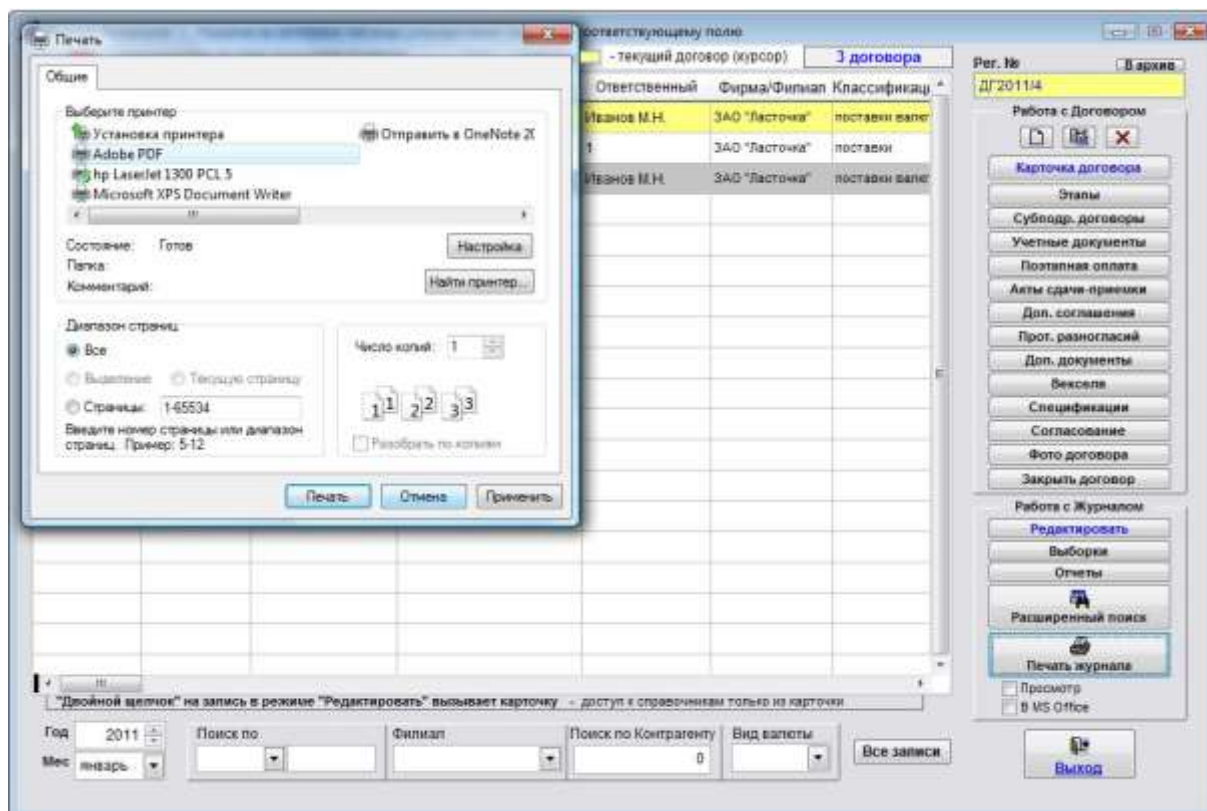

В случае, если галочки "Просмотр" отключена, при нажатии на кнопку "Печать" откроется окно выбора принтера. Выберите принтер Adobe PDF и нажмите на кнопку "Печать".

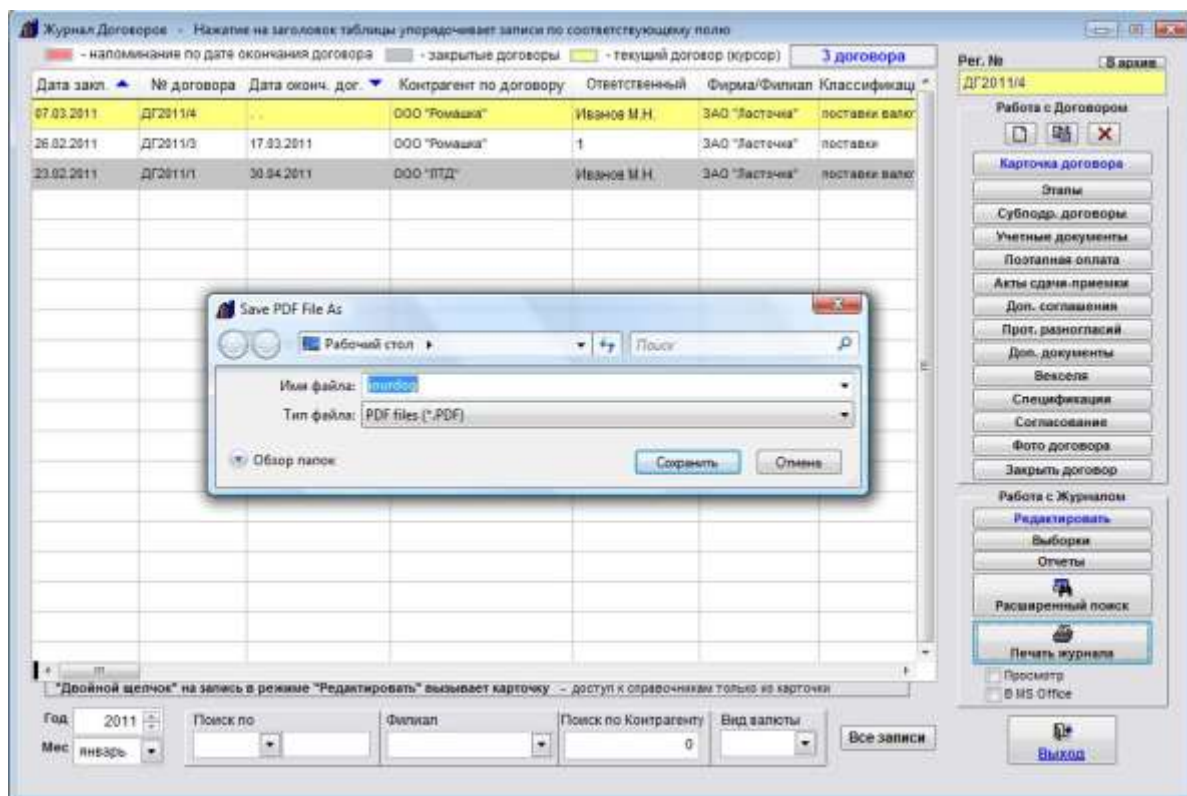

Будет предложено ввести имя и выбрать место сохранения файла.

Можно нажать на "Обзор папок", тогда откроется окно обзора папок.

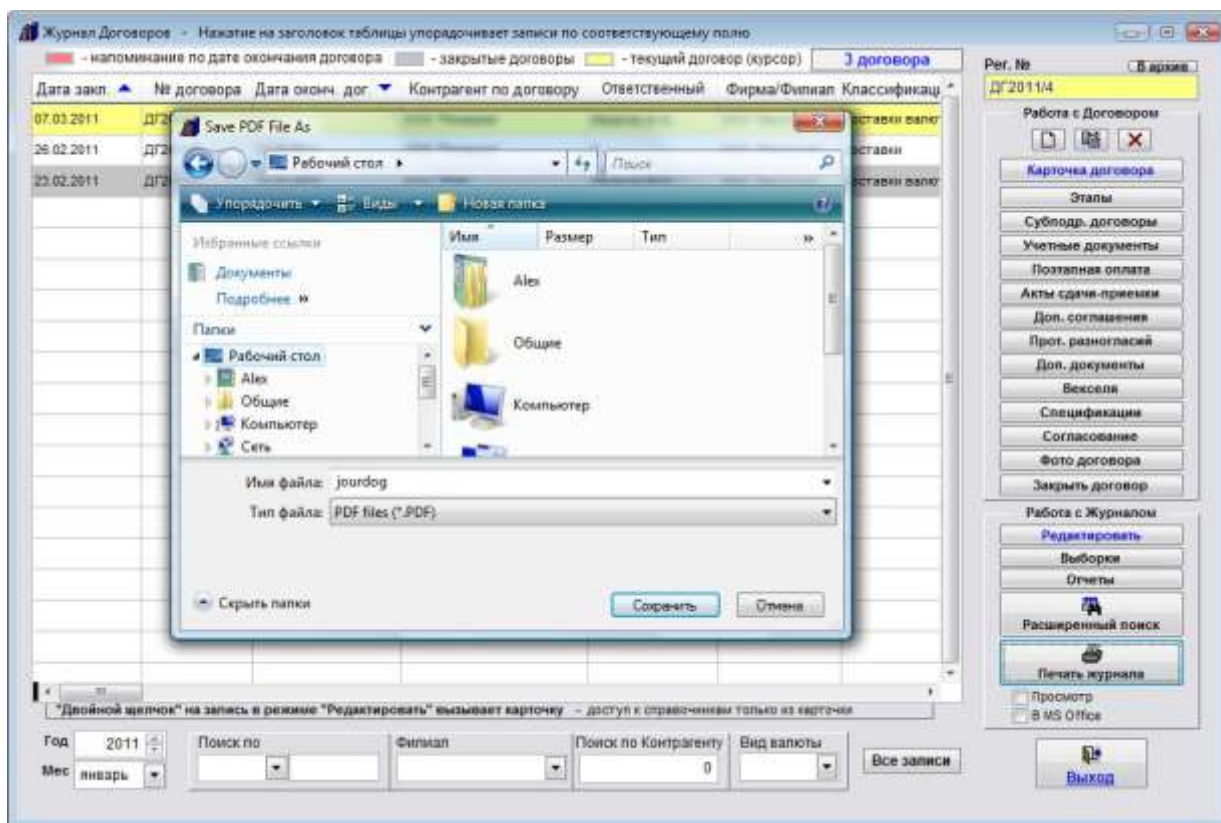

После ввода имени файла и места сохранения нажмите кнопку "Сохранить".

Файл в формате PDF будет сохранен в указанную папку с указанным именем.

Аналогичным образом можно сохранить в формате PDF любые нередактируемые отчеты.

Как распечатать отчеты по договорам

Для печати отчетов по договорам нажмите кнопку "Отчеты" в правой нижней части формы журнала договоров в группе кнопок "Работа с журналом".

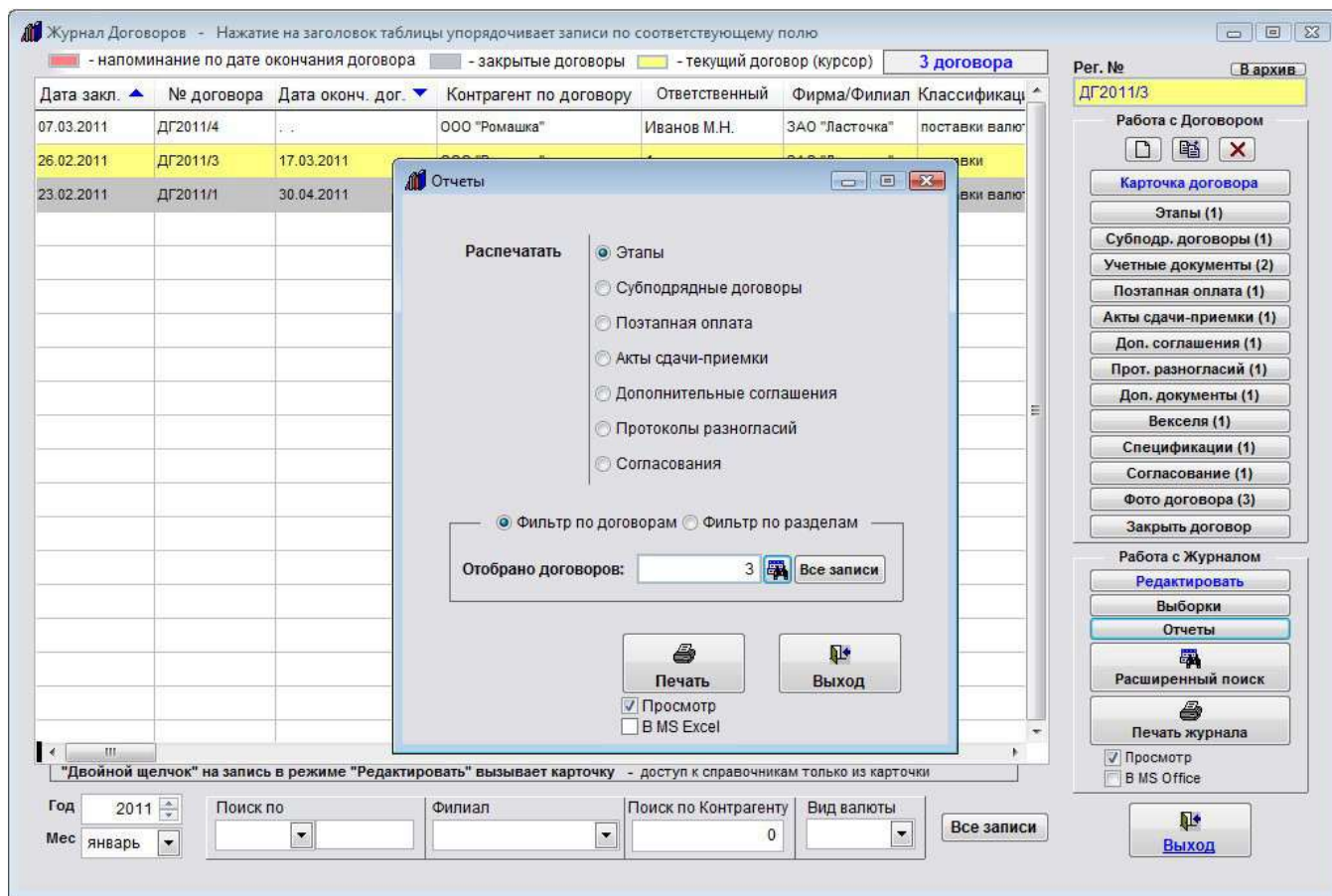

Откроется форма печати отчетов.

Выберите в верхней части открывшейся формы, по какому разделу Вы хотите распечатать отчет.

Отчеты можно сформировать по:

- Этапам;
- Субподрядным договорам;
- Постоплатной оплате;
- Актам сдачи-приемки;
- Дополнительным соглашениям;
- Протоколам разногласий;
- Согласованиям.

Затем выберите опцию, хотите Вы сделать фильтр по полям карточки договора или по значениям полей выбранного раздела.

В случае, если фильтр делается по журналу договоров (Фильтр по договорам), нажмите на кнопку с изображением бинокля, введите параметры поиска и нажмите кнопку Поиск.

В форме отобразится количество отфильтрованных договоров.

Если фильтр делается по датам выбранного раздела (Фильтр по разделам), выберите, по какой дате Вы хотите сделать фильтр и введите интервал дат.

Для печати отчета нажмите кнопку "Печать" с изображением принтера.

В случае, если галочка "Просмотр" установлена, откроется окно предварительного просмотра.

Для просмотра страниц сформированного отчета используйте стрелочки "вправо-влево" на панели "Предварительный просмотр", для закрытия отчета без печати нажмите на кнопку с изображением двери.

Для печати нажмите кнопку с изображением принтера в панели "Предварительный просмотр".

В случае, если галочки "Просмотр" отключена, при нажатии на кнопку "Печать" откроется окно выбора принтера.

Выберите нужный принтер, установите количество копий и нажмите на кнопку "Печать". Журнал будет распечатан на выбранном принтере.

В случае, если будет выбран принтер Adobe PDF (данный принтер появляется при установленном Adobe Acrobat), журнал будет предложено сохранить в виде файла формата PDF.

В случае, если установлена галочка "В MS Excel" (в OO Calc), то при нажатии кнопки "Печать" отчет будет сформирован в Microsoft Excel, либо, при соответствующей настройке, в OpenOffice Calc.

4.2.10.1. Как распечатать отчет по этапам договора – **стр. 190**

4.2.10.2. Как распечатать отчет по субподрядным договорам – **стр. 193**

4.2.10.3. Как распечатать отчет по поэтапной оплате – **стр. 196**

4.2.10.4. Как распечатать отчет по актам сдачи-приемки – **стр. 199**

4.2.10.5. Как распечатать отчет по дополнительным соглашениям – **стр. 202**

4.2.10.6. Как распечатать отчет по протоколам разногласий – **стр. 205**

4.2.10.7. Как распечатать отчет по согласованиям – **стр. 208**

4.2.11. Как сделать выборки по журналу договоров с расчетом итоговых сумм – **стр. 211**

Как распечатать отчет по этапам договора

Для печати отчетов по договорам нажмите кнопку "Отчеты" в правой нижней части формы журнала договоров в группе кнопок "Работа с журналом".

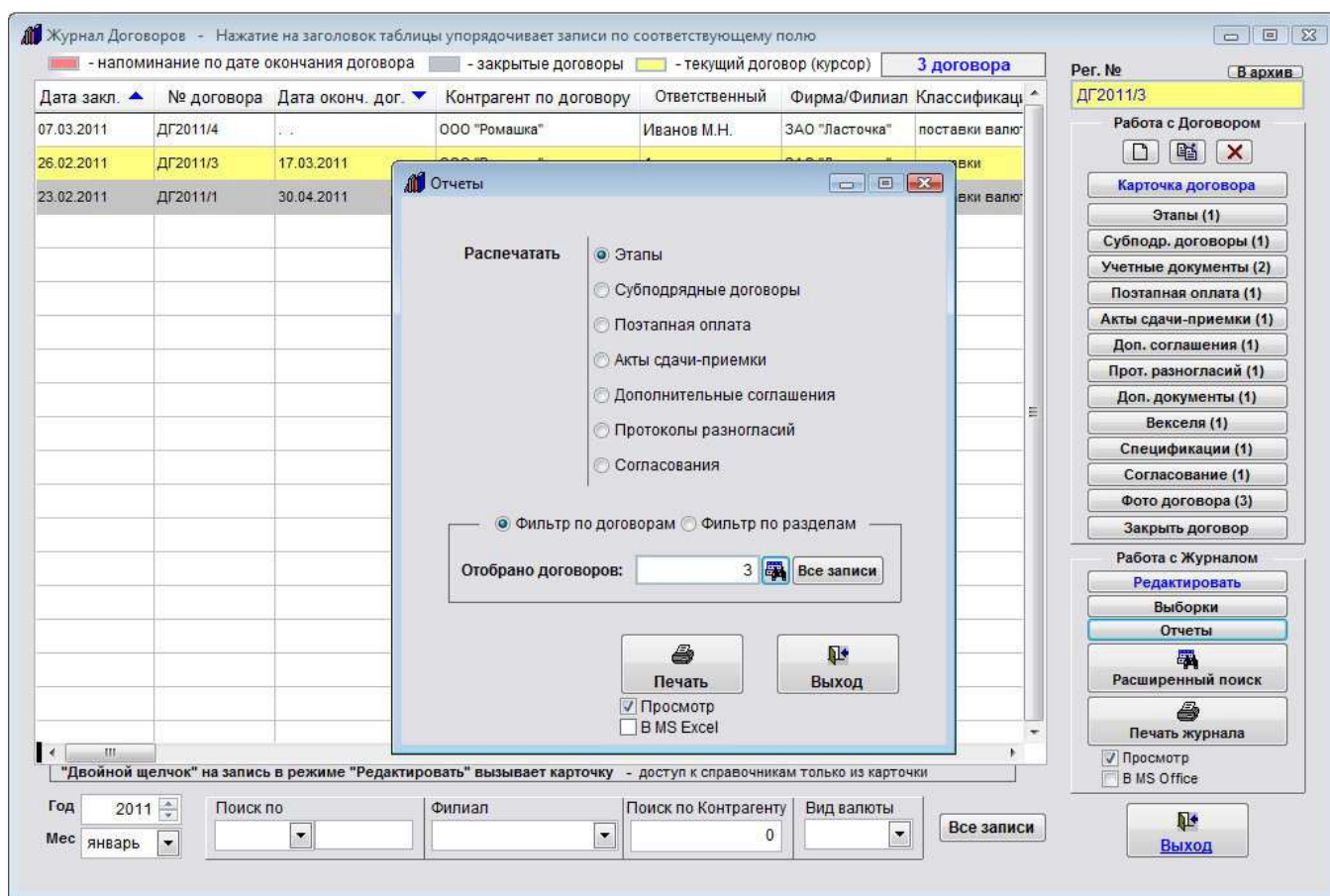

Откроется форма печати отчетов.

Выберите в верхней части открывшейся формы опцию "Этапы" (она установлена по умолчанию при открытии данной формы).

Затем выберите опцию, хотите Вы сделать фильтр по полям карточки договора или по значениям полей выбранного раздела.

В случае, если фильтр делается по журналу договоров (Фильтр по договорам), нажмите на кнопку с изображением бинокля, введите параметры поиска и нажмите кнопку Поиск.

В форме отобразится количество отфильтрованных договоров.

Если фильтр делается по датам выбранного раздела (Фильтр по разделам), выберите, по какой дате Вы хотите сделать фильтр и введите интервал дат.

Для печати отчета нажмите кнопку "Печать" с изображением принтера.

В случае, если галочка "Просмотр" установлена, откроется окно предварительного просмотра.

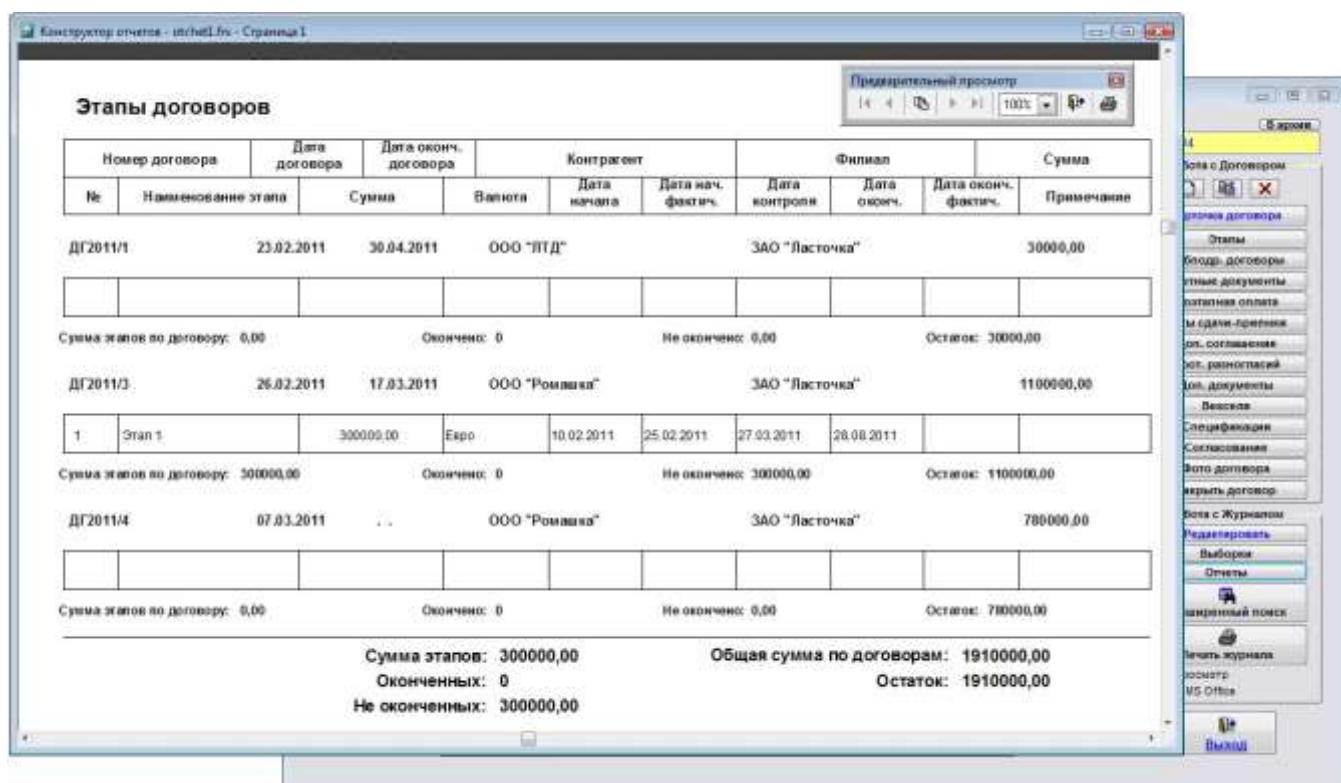

Для просмотра страниц сформированного отчета используйте стрелочки "вправо-влево" на панели "Предварительный просмотр", для закрытия отчета без печати нажмите на кнопку с изображением двери.

Для печати нажмите кнопку с изображением принтера в панели "Предварительный просмотр".

В случае, если галочки "Просмотр" отключена, при нажатии на кнопку "Печать" откроется окно выбора принтера.

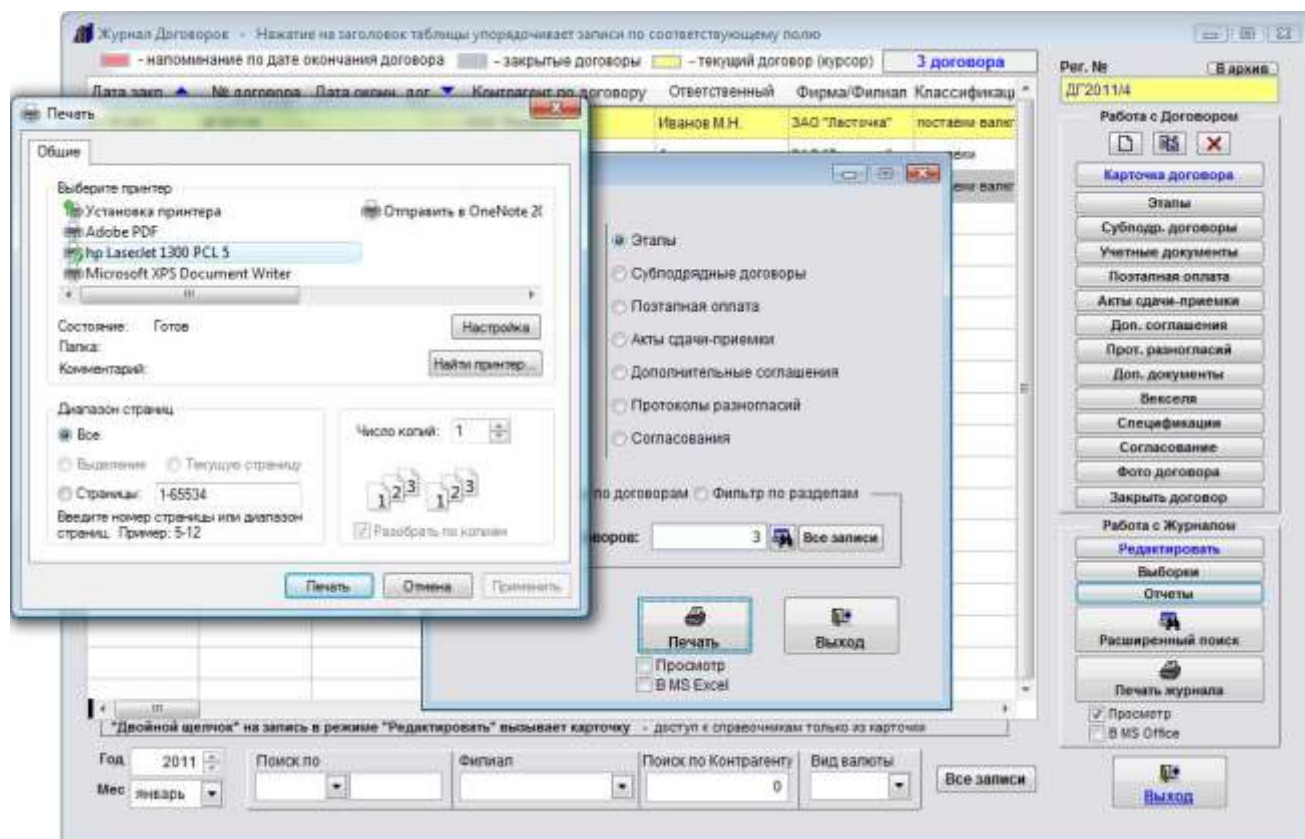

Выберите нужный принтер, установите количество копий и нажмите на кнопку "Печать".

Журнал будет распечатан на выбранном принтере.

В случае, если будет выбран принтер Adobe PDF (данный принтер появляется при установленном Adobe Acrobat), отчет будет предложено сохранить в виде файла формата PDF.

В случае, если установлена галочка "В MS Excel" (в OO Calc), то при нажатии кнопки "Печать" отчет будет сформирован в Microsoft Excel, либо, при соответствующей настройке, в OpenOffice Calc.

Как распечатать отчет по субподрядным договорам

Для печати отчетов по договорам нажмите кнопку "Отчеты" в правой нижней части формы журнала договоров в группе кнопок "Работа с журналом".

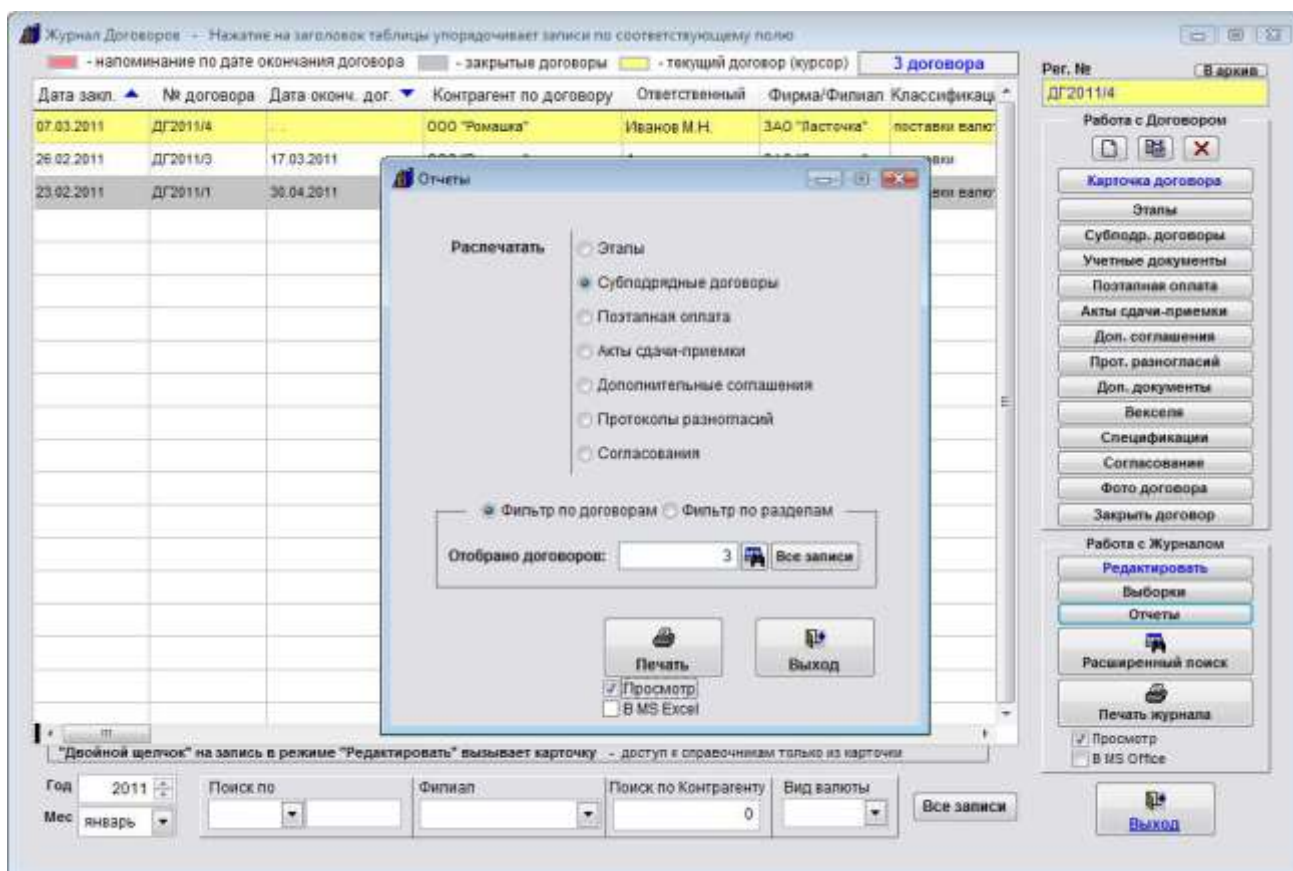

Откроется форма печати отчетов.

Выберите в верхней части открывшейся формы опцию "Субподрядные договоры".

Затем выберите опцию, хотите Вы сделать фильтр по полям карточки договора или по значениям полей выбранного раздела.

В случае, если фильтр делается по журналу договоров (Фильтр по договорам), нажмите на кнопку с изображением бинокля, введите параметры поиска и нажмите кнопку Поиск.

В форме отобразится количество отфильтрованных договоров.

Если фильтр делается по датам выбранного раздела (Фильтр по разделам), выберите, по какой дате Вы хотите сделать фильтр и введите интервал дат.

Для печати отчета нажмите кнопку "Печать" с изображением принтера.

В случае, если галочка "Просмотр" установлена, откроется окно предварительного просмотра.

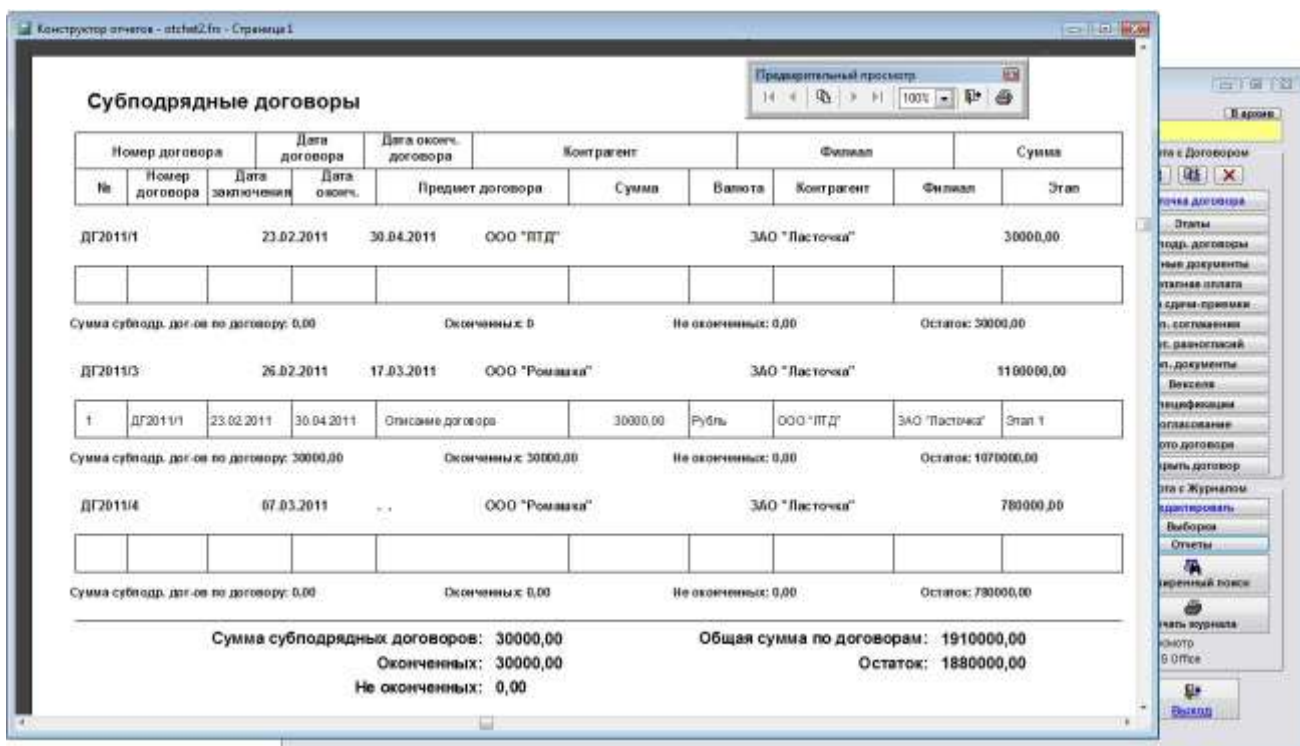

Для просмотра страниц сформированного отчета используйте стрелочки "вправо-влево" на панели "Предварительный просмотр", для закрытия отчета без печати нажмите на кнопку с изображением двери.

Для печати нажмите кнопку с изображением принтера в панели "Предварительный просмотр".

В случае, если галочки "Просмотр" отключена, при нажатии на кнопку "Печать" откроется окно выбора принтера.

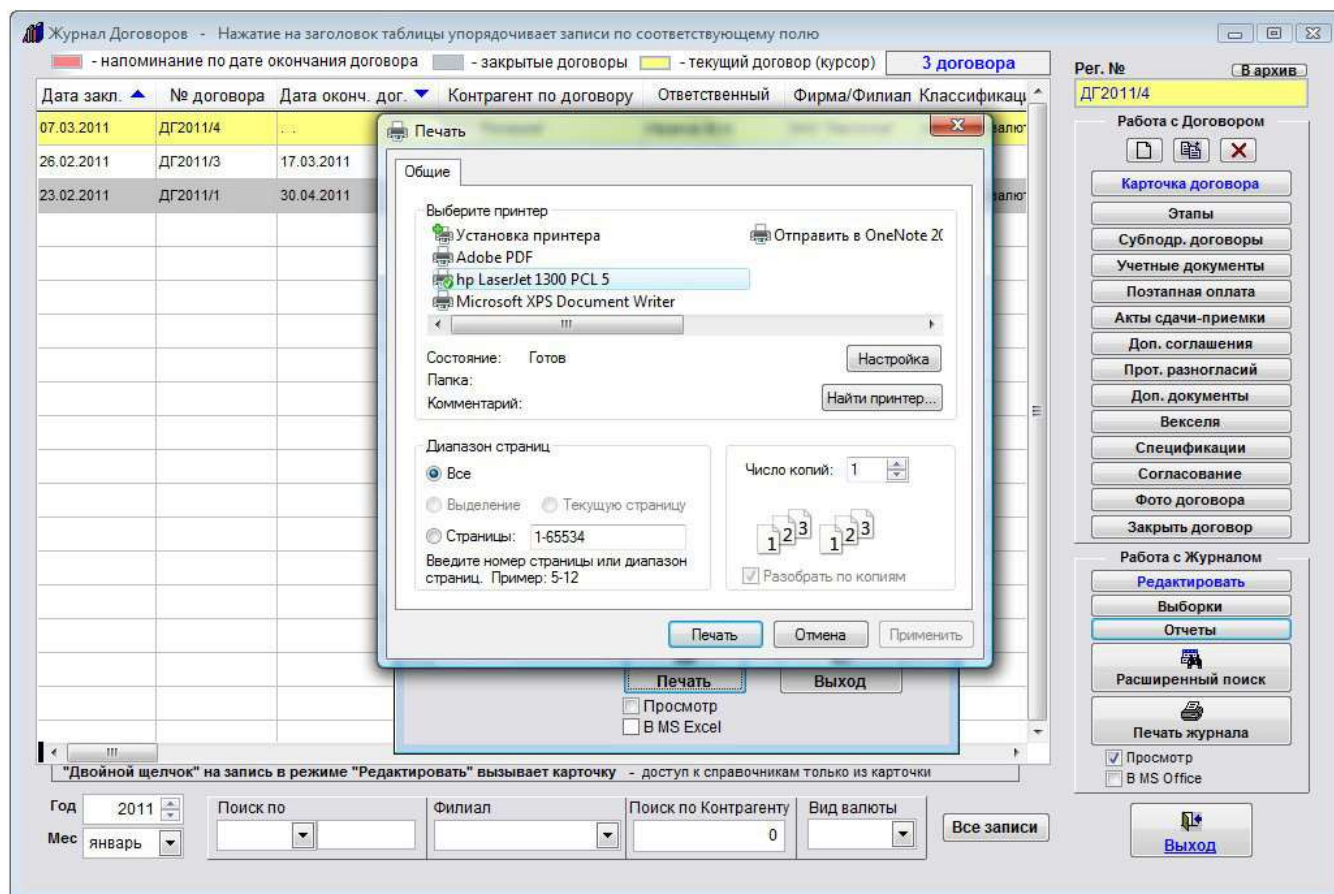

Выберите нужный принтер, установите количество копий и нажмите на кнопку "Печать".

Журнал будет распечатан на выбранном принтере.

В случае, если будет выбран принтер AdobePDF (данный принтер появляется при установленном AdobeAcrobat), отчет будет предложено сохранить в виде файла формата PDF.

В случае, если установлена галочка "В MS Excel" (в OO Calc), то при нажатии кнопки "Печать" отчет будет сформирован в Microsoft Excel, либо, при соответствующей настройке, в OpenOffice Calc.

Как распечатать отчет по поэтапной оплате

Для печати отчетов по договорам нажмите кнопку "Отчеты" в правой нижней части формы журнала договоров в группе кнопок "Работа с журналом".

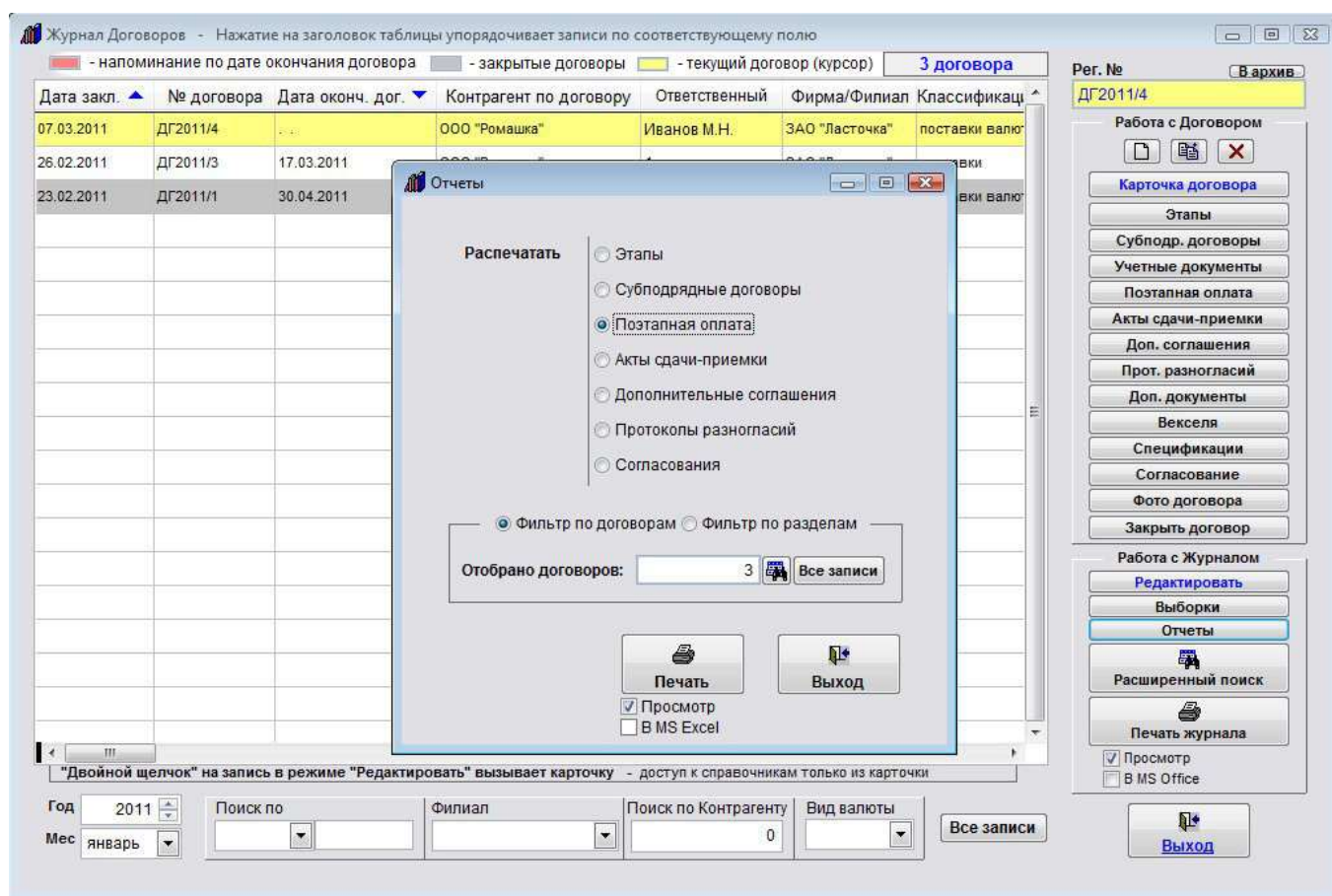

Откроется форма печати отчетов.

Выберите в верхней части открывшейся формы опцию "Поэтапная оплата".

Затем выберите опцию, хотите Вы сделать фильтр по полям карточки договора или по значениям полей выбранного раздела.

В случае, если фильтр делается по журналу договоров (Фильтр по договорам), нажмите на кнопку с изображением бинокля, введите параметры поиска и нажмите кнопку Поиск.

В форме отобразится количество отфильтрованных договоров.

Если фильтр делается по датам выбранного раздела (Фильтр по разделам), выберите, по какой дате Вы хотите сделать фильтр и введите интервал дат.

Для печати отчета нажмите кнопку "Печать" с изображением принтера.

В случае, если галочка "Просмотр" установлена, откроется окно предварительного просмотра.

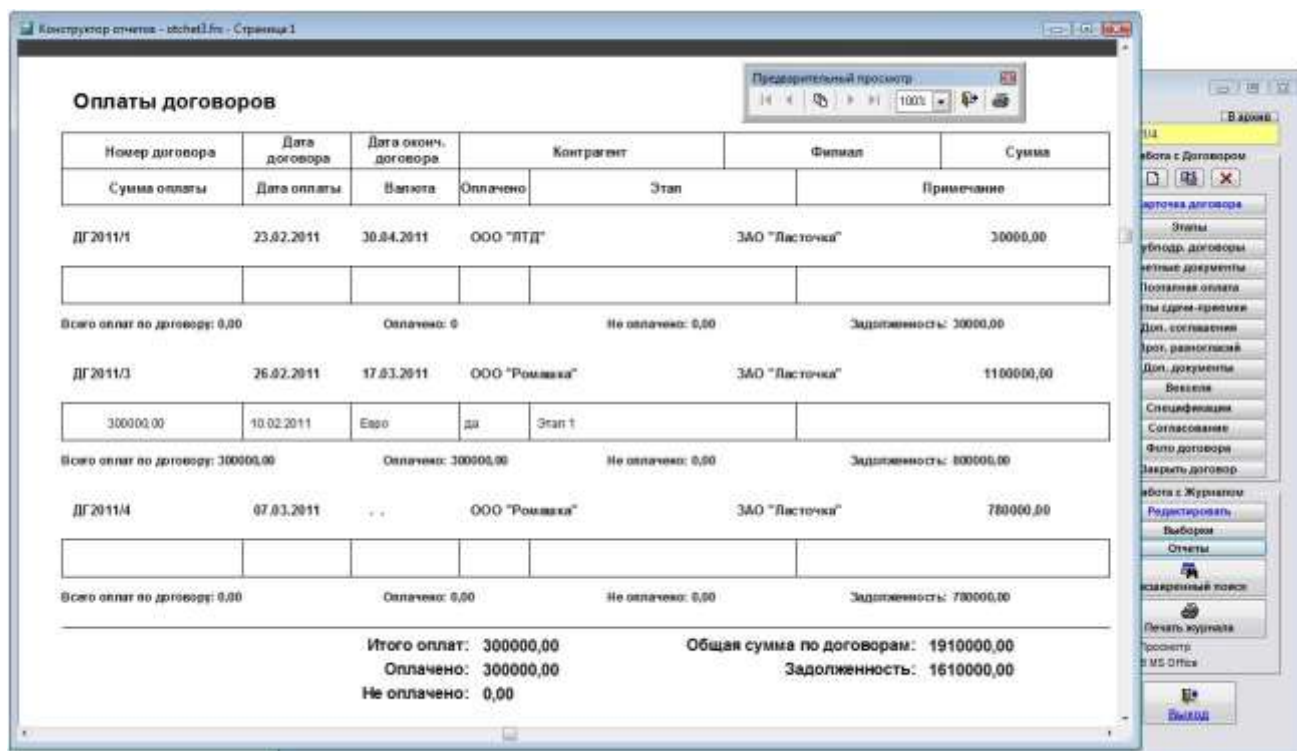

Для просмотра страниц сформированного отчета используйте стрелочки "вправо-влево" на панели "Предварительный просмотр", для закрытия отчета без печати нажмите на кнопку с изображением двери.

Для печати нажмите кнопку с изображением принтера в панели "Предварительный просмотр".

В случае, если галочки "Просмотр" отключена, при нажатии на кнопку "Печать" откроется окно выбора принтера.

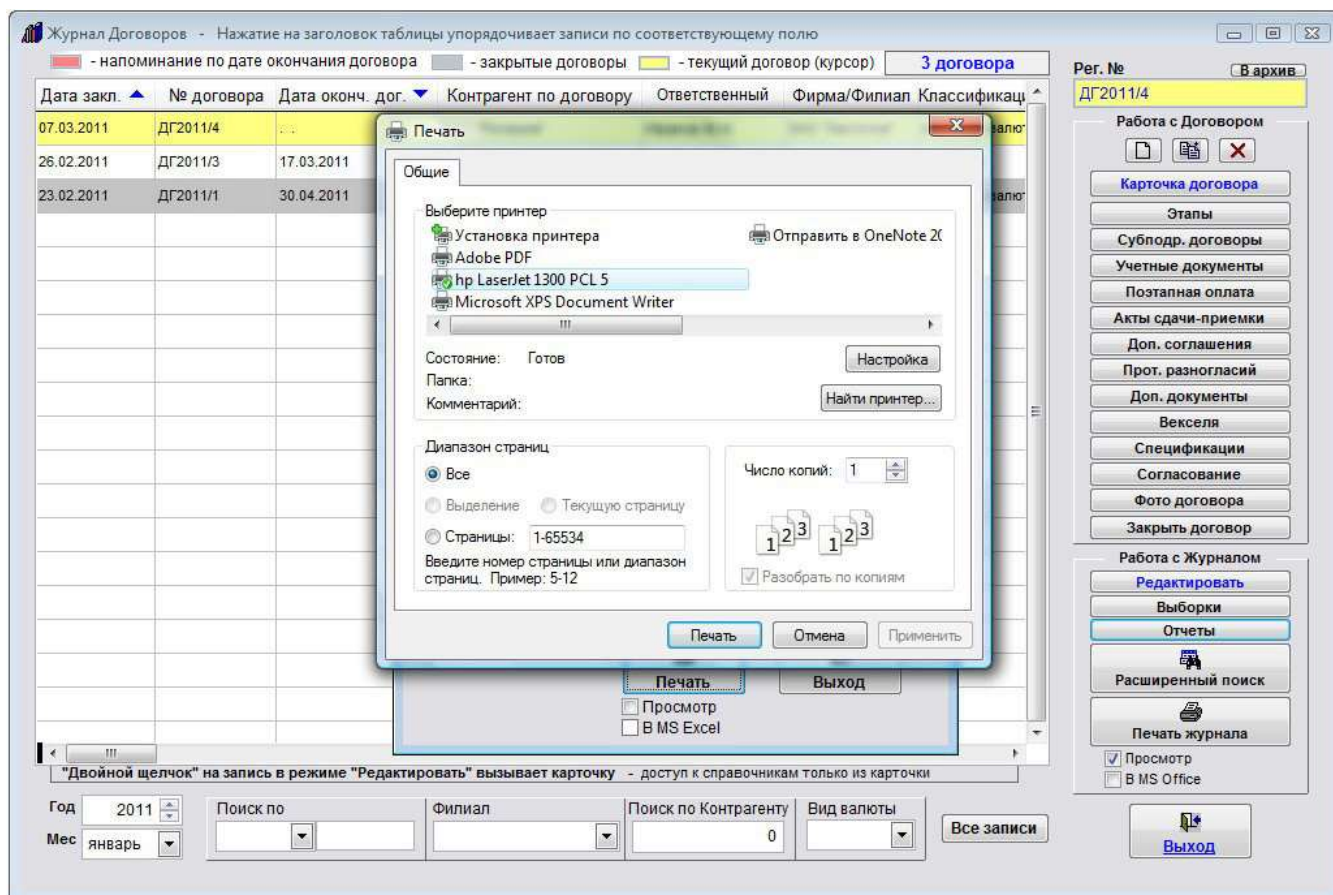

Выберите нужный принтер, установите количество копий и нажмите на кнопку "Печать".

Журнал будет распечатан на выбранном принтере.

В случае, если будет выбран принтер AdobePDF (данный принтер появляется при установленном AdobeAcrobat), отчет будет предложено сохранить в виде файла формата PDF.

В случае, если установлена галочка "В MS Excel" (в OO Calc), то при нажатии кнопки "Печать" отчет будет сформирован в Microsoft Excel, либо, при соответствующей настройке, в OpenOffice Calc.

Как распечатать отчет по актам сдачи-приемки

Для печати отчетов по договорам нажмите кнопку "Отчеты" в правой нижней части формы журнала договоров в группе кнопок "Работа с журналом".

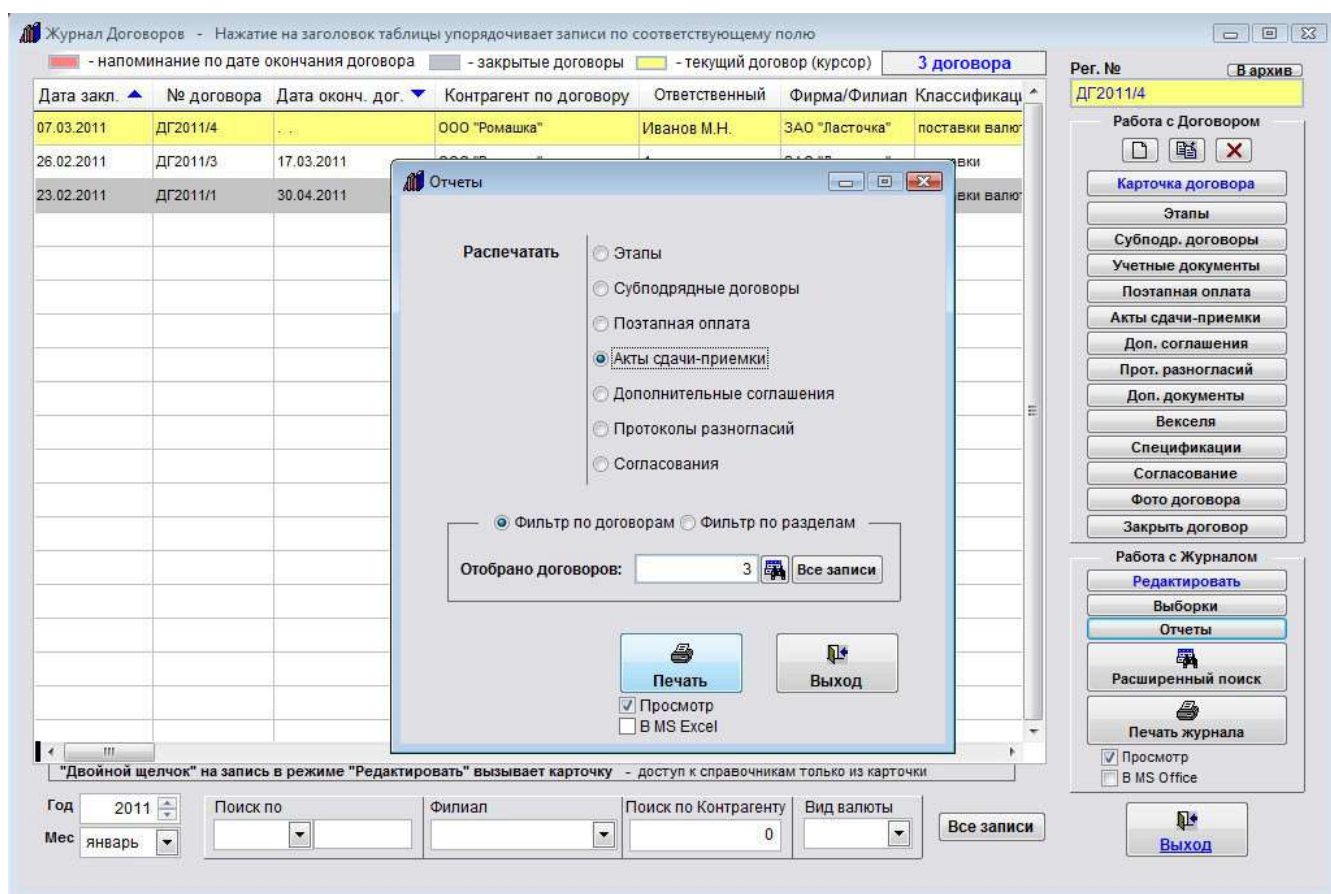

Откроется форма печати отчетов.

Выберите в верхней части открывшейся формы опцию "Акты сдачи-приемки".

Затем выберите опцию, хотите Вы сделать фильтр по полям карточки договора или по значениям полей выбранного раздела.

В случае, если фильтр делается по журналу договоров (Фильтр по договорам), нажмите на кнопку с изображением бинокля, введите параметры поиска и нажмите кнопку Поиск.

В форме отобразится количество отфильтрованных договоров.

Если фильтр делается по датам выбранного раздела (Фильтр по разделам), выберите, по какой дате Вы хотите сделать фильтр и введите интервал дат.

Для печати отчета нажмите кнопку "Печать" с изображением принтера.

В случае, если галочка "Просмотр" установлена, откроется окно предварительного просмотра.

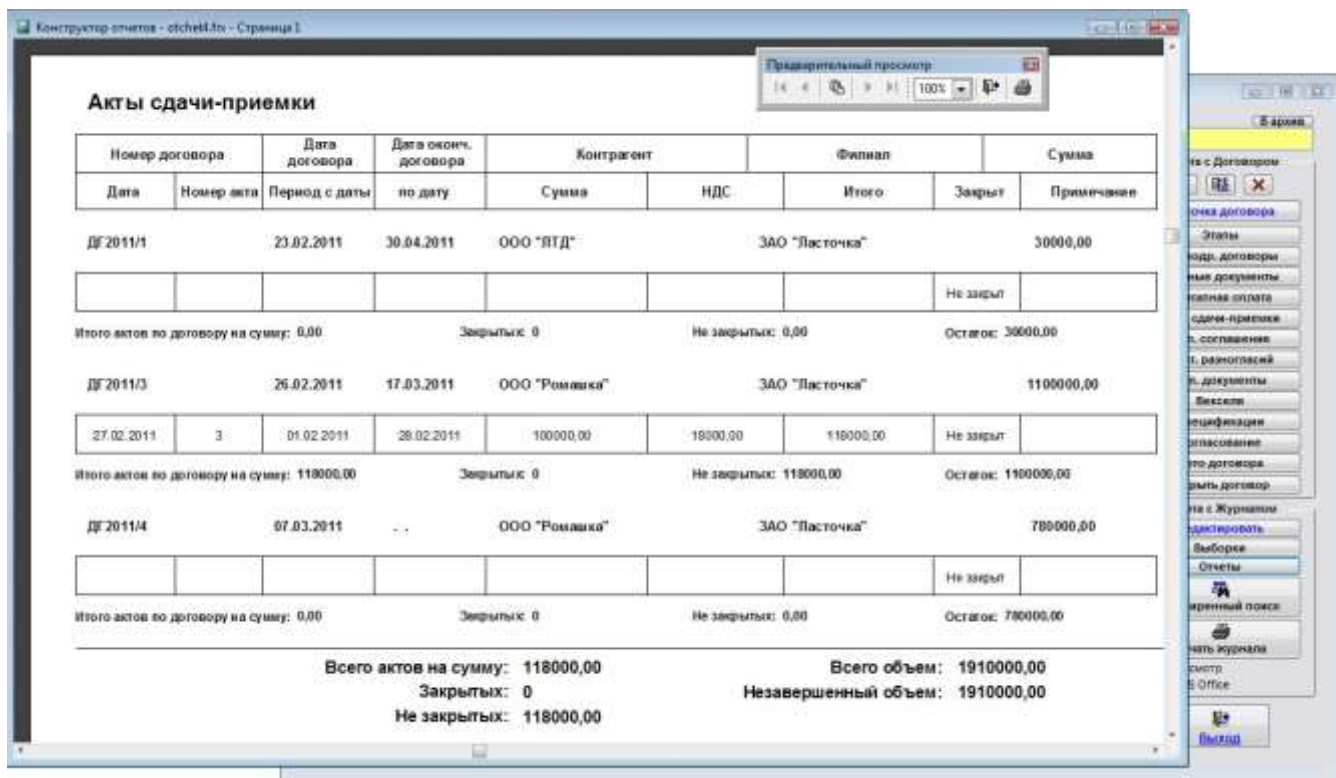

Для просмотра страниц сформированного отчета используйте стрелочки "вправо-влево" на панели "Предварительный просмотр", для закрытия отчета без печати нажмите на кнопку с изображением двери.

Для печати нажмите кнопку с изображением принтера в панели "Предварительный просмотр".

В случае, если галочки "Просмотр" отключена, при нажатии на кнопку "Печать" откроется окно выбора принтера.

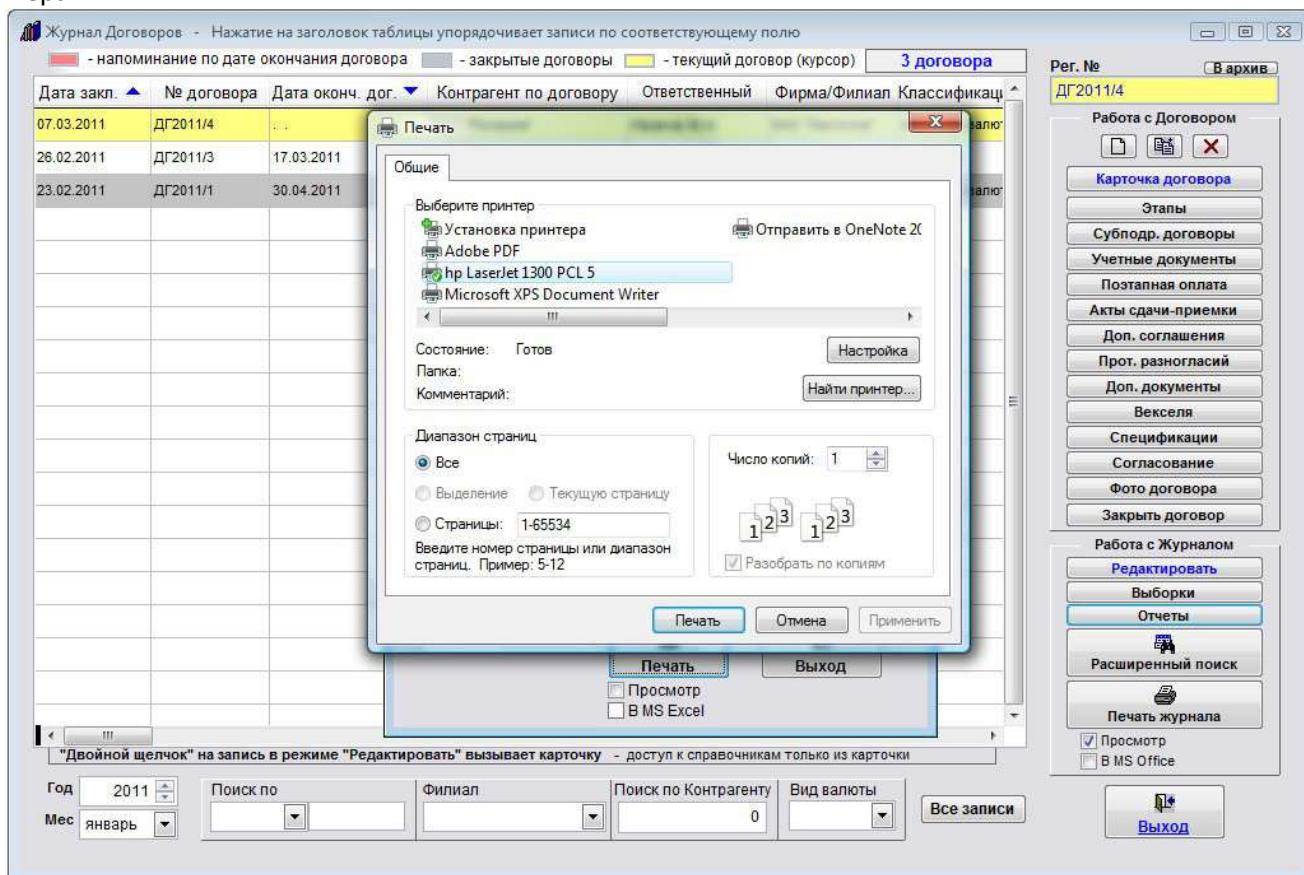

Выберите нужный принтер, установите количество копий и нажмите на кнопку "Печать".

Журнал будет распечатан на выбранном принтере.

В случае, если будет выбран принтер AdobePDF (данный принтер появляется при установленном AdobeAcrobat), отчет будет предложено сохранить в виде файла формата PDF.

В случае, если установлена галочка "В MS Excel" (в OO Calc), то при нажатии кнопки "Печать" отчет будет сформирован в Microsoft Excel, либо, при соответствующей настройке, в OpenOffice Calc.

Как распечатать отчет по дополнительным соглашениям

Для печати отчетов по договорам нажмите кнопку "Отчеты" в правой нижней части формы журнала договоров в группе кнопок "Работа с журналом".

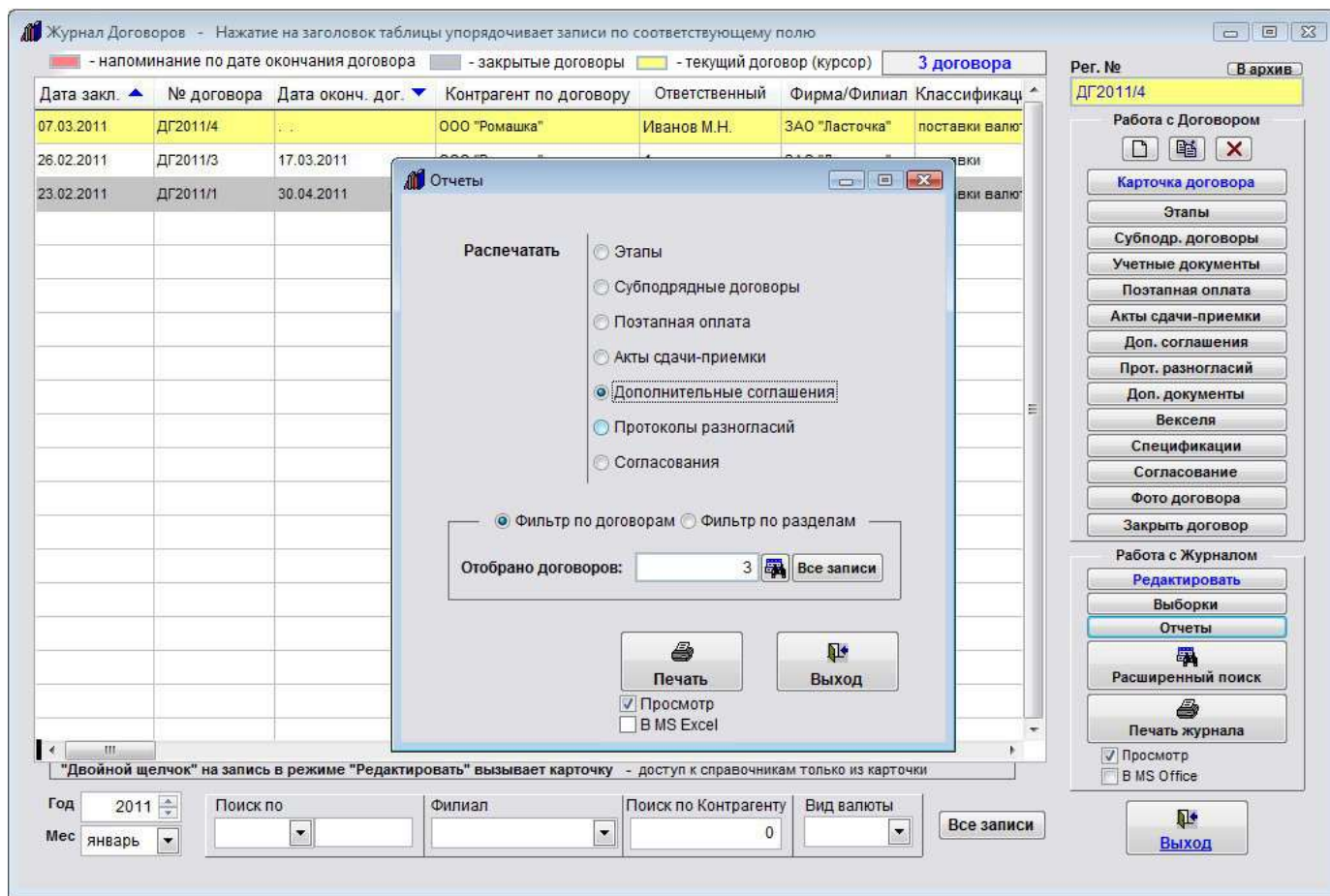

Откроется форма печати отчетов.

Выберите в верхней части открывшейся формы опцию "Дополнительные соглашения".

Затем выберите опцию, хотите Вы сделать фильтр по полям карточки договора или по значениям полей выбранного раздела.

В случае, если фильтр делается по журналу договоров (Фильтр по договорам), нажмите на кнопку с изображением бинокля, введите параметры поиска и нажмите кнопку Поиск.

В форме отобразится количество отфильтрованных договоров.

Если фильтр делается по датам выбранного раздела (Фильтр по разделам), выберите, по какой дате Вы хотите сделать фильтр и введите интервал дат.

Для печати отчета нажмите кнопку "Печать" с изображением принтера.

В случае, если галочка "Просмотр" установлена, откроется окно предварительного просмотра.

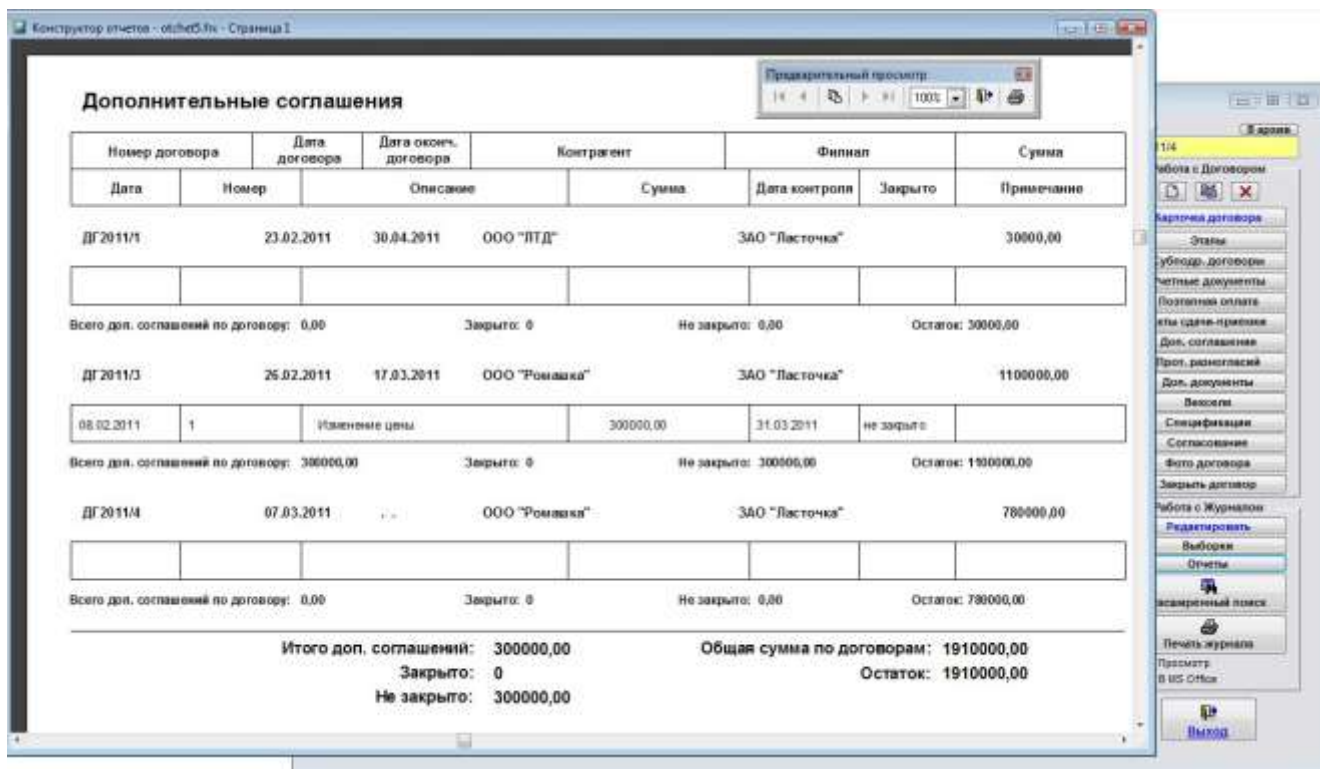

Для просмотра страниц сформированного отчета используйте стрелочки "вправо-влево" на панели "Предварительный просмотр", для закрытия отчета без печати нажмите на кнопку с изображением двери.

Для печати нажмите кнопку с изображением принтера в панели "Предварительный просмотр".

В случае, если галочки "Просмотр" отключена, при нажатии на кнопку "Печать" откроется окно выбора принтера.

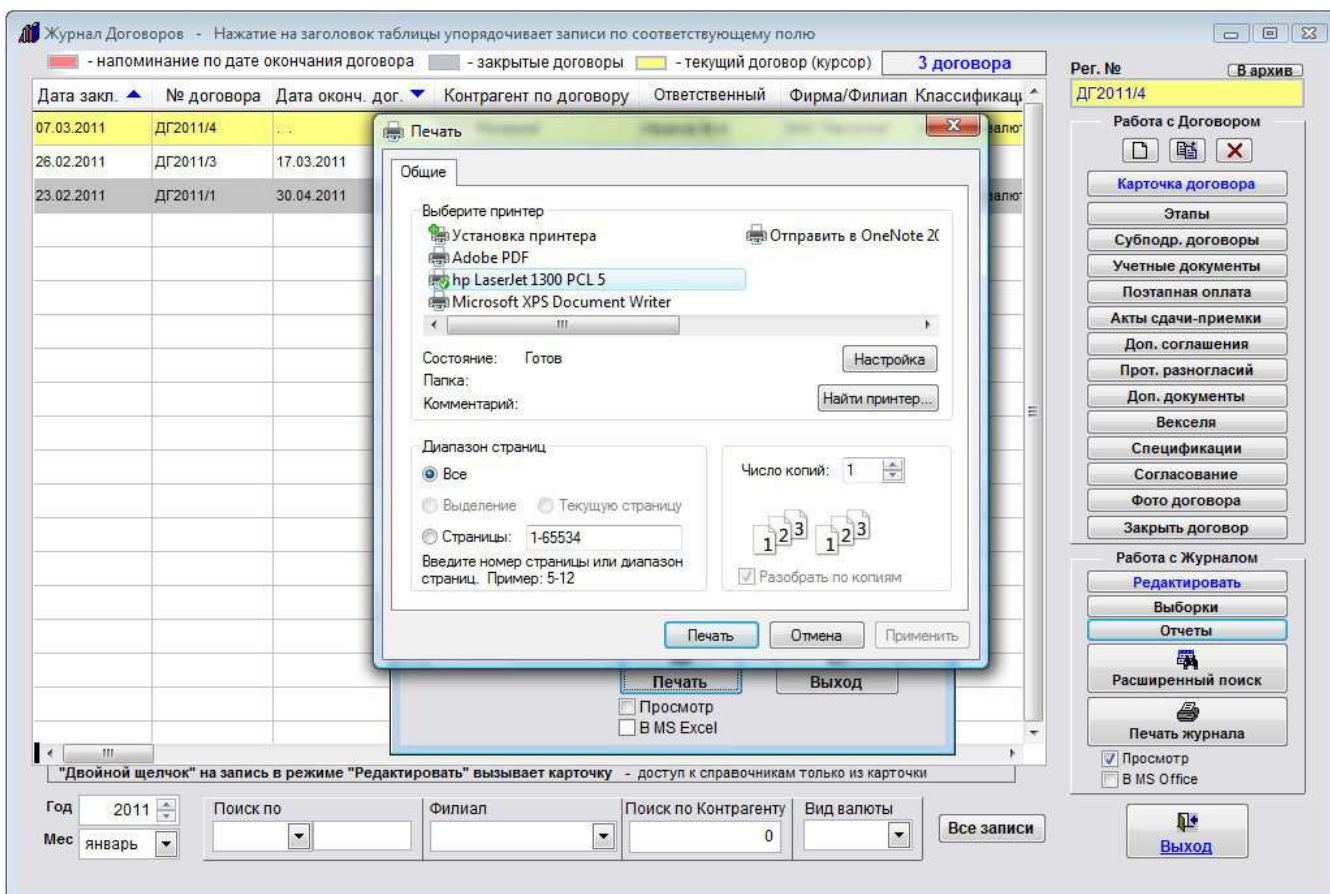

Выберите нужный принтер, установите количество копий и нажмите на кнопку "Печать".

Журнал будет распечатан на выбранном принтере.

В случае, если будет выбран принтер AdobePDF (данный принтер появляется при установленном AdobeAcrobat), отчет будет предложено сохранить в виде файла формата PDF.

В случае, если установлена галочка "В MS Excel" (в OO Calc), то при нажатии кнопки "Печать" отчет будет сформирован в Microsoft Excel, либо, при соответствующей настройке, в OpenOffice Calc.

Как распечатать отчет по протоколам разногласий

Для печати отчетов по договорам нажмите кнопку "Отчеты" в правой нижней части формы журнала договоров в группе кнопок "Работа с журналом".

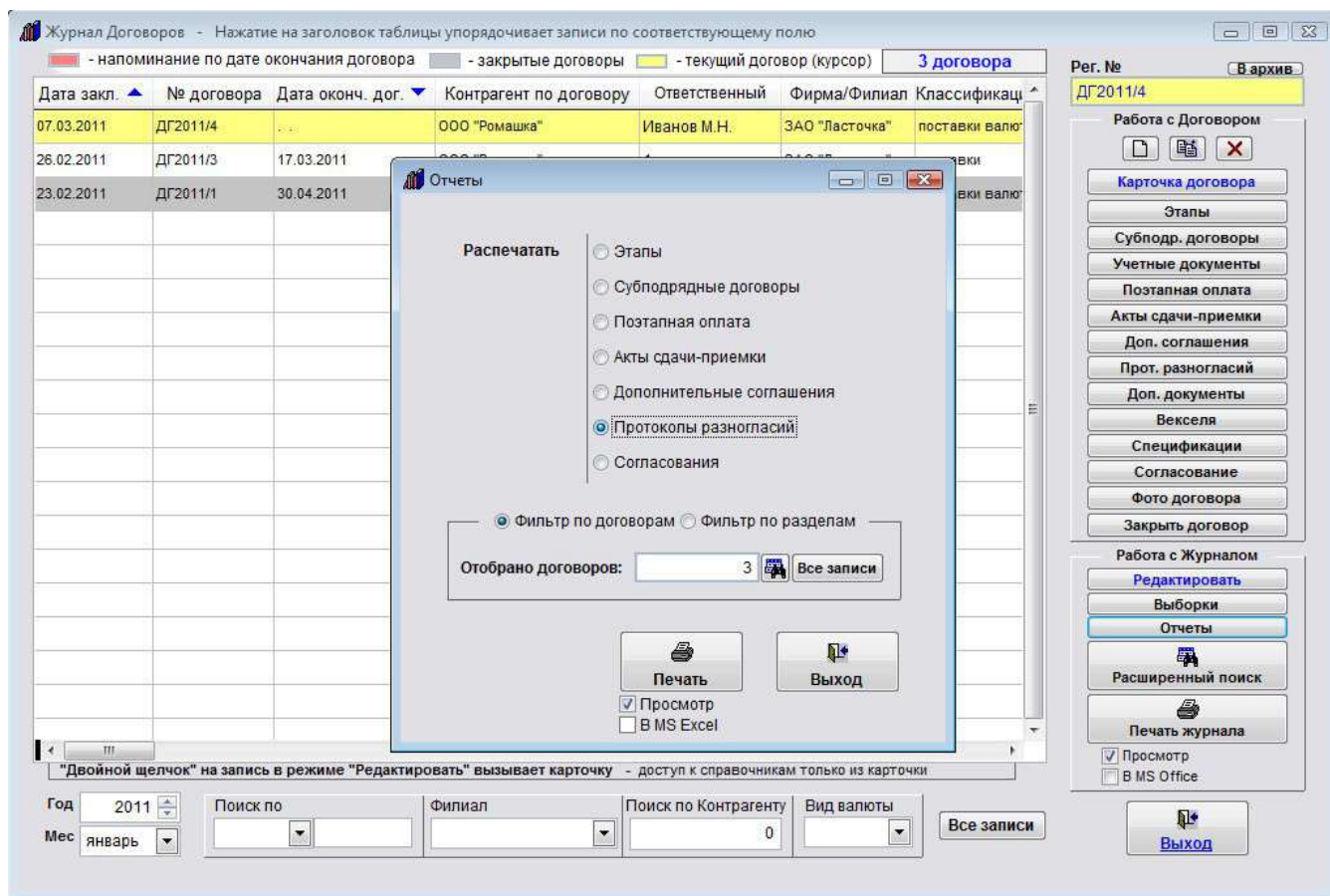

Откроется форма печати отчетов.

Выберите в верхней части открывшейся формы опцию "Протоколы разногласий".

Затем выберите опцию, хотите Вы сделать фильтр по полям карточки договора или по значениям полей выбранного раздела.

В случае, если фильтр делается по журналу договоров (Фильтр по договорам), нажмите на кнопку с изображением бинокля, введите параметры поиска и нажмите кнопку Поиск.

В форме отобразится количество отфильтрованных договоров.

Если фильтр делается по датам выбранного раздела (Фильтр по разделам), выберите, по какой дате Вы хотите сделать фильтр и введите интервал дат.

Для печати отчета нажмите кнопку "Печать" с изображением принтера.

В случае, если галочка "Просмотр" установлена, откроется окно предварительного просмотра.

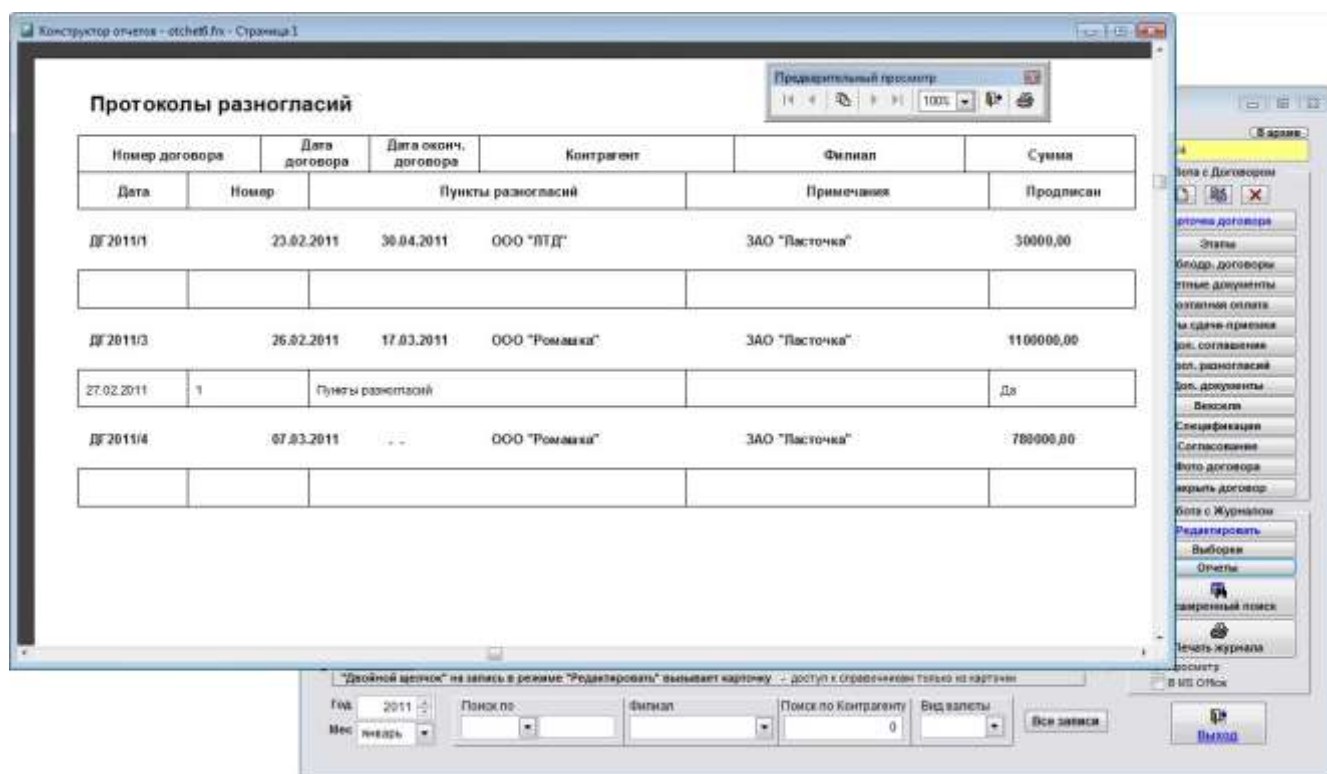

Для просмотра страниц сформированного отчета используйте стрелочки "вправо-влево" на панели "Предварительный просмотр", для закрытия отчета без печати нажмите на кнопку с изображением двери.

Для печати нажмите кнопку с изображением принтера в панели "Предварительный просмотр".

В случае, если галочки "Просмотр" отключена, при нажатии на кнопку "Печать" откроется окно выбора принтера.

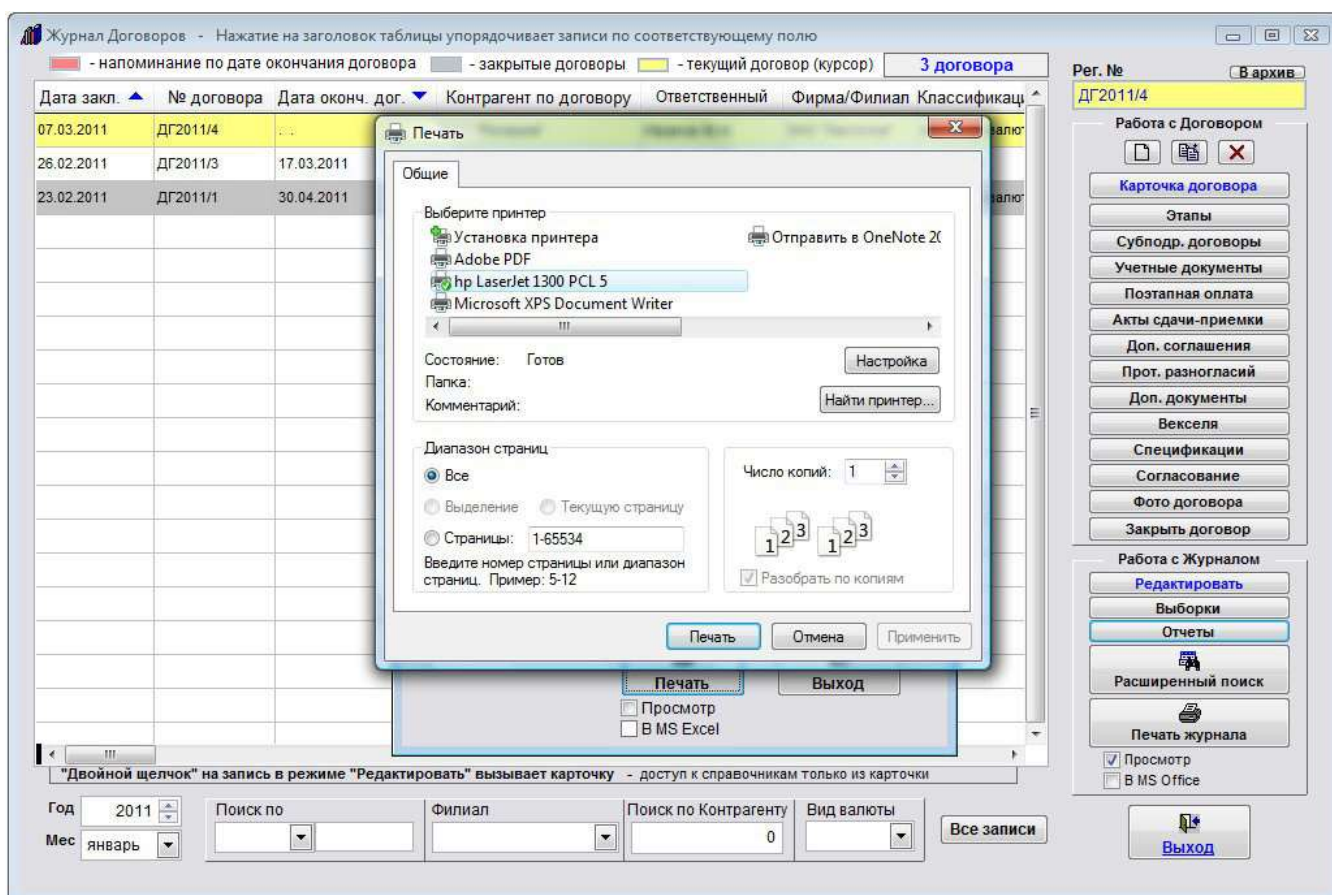

Выберите нужный принтер, установите количество копий и нажмите на кнопку "Печать".

Журнал будет распечатан на выбранном принтере.

В случае, если будет выбран принтер AdobePDF (данный принтер появляется при установленном AdobeAcrobat), отчет будет предложено сохранить в виде файла формата PDF.

В случае, если установлена галочка "В MS Excel" (в OO Calc), то при нажатии кнопки "Печать" отчет будет сформирован в Microsoft Excel, либо, при соответствующей настройке, в OpenOffice Calc.

Как распечатать отчет по согласованиям

Для печати отчетов по договорам нажмите кнопку "Отчеты" в правой нижней части формы журнала договоров в группе кнопок "Работа с журналом".

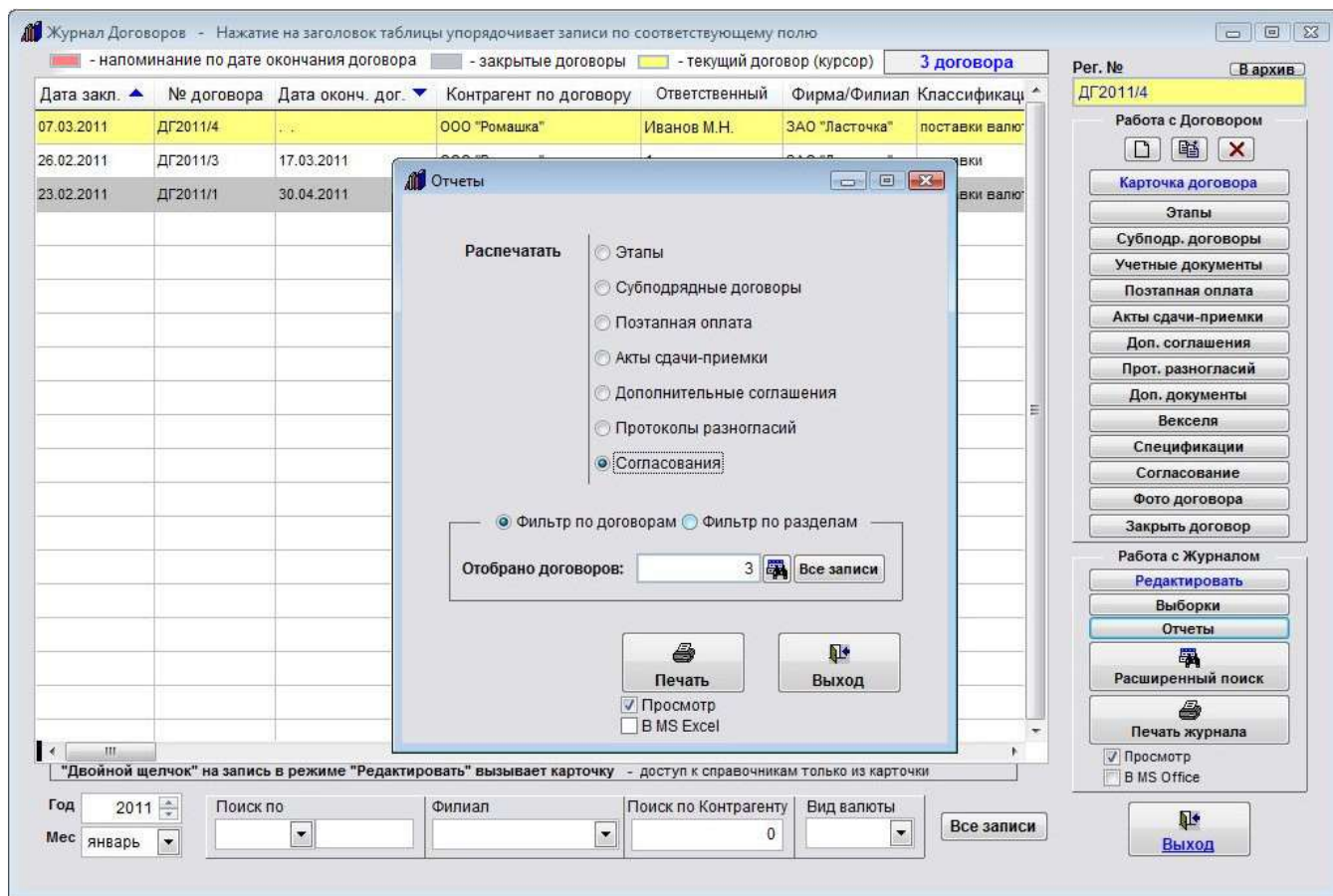

Откроется форма печати отчетов.

Выберите в верхней части открывшейся формы опцию "Согласования".

Затем выберите опцию, хотите Вы сделать фильтр по полям карточки договора или по значениям полей выбранного раздела.

В случае, если фильтр делается по журналу договоров (Фильтр по договорам), нажмите на кнопку с изображением бинокля, введите параметры поиска и нажмите кнопку Поиск.

В форме отобразится количество отфильтрованных договоров.

Если фильтр делается по датам выбранного раздела (Фильтр по разделам), выберите, по какой дате Вы хотите сделать фильтр и введите интервал дат.

Для печати отчета нажмите кнопку "Печать" с изображением принтера.

В случае, если галочка "Просмотр" установлена, откроется окно предварительного просмотра.

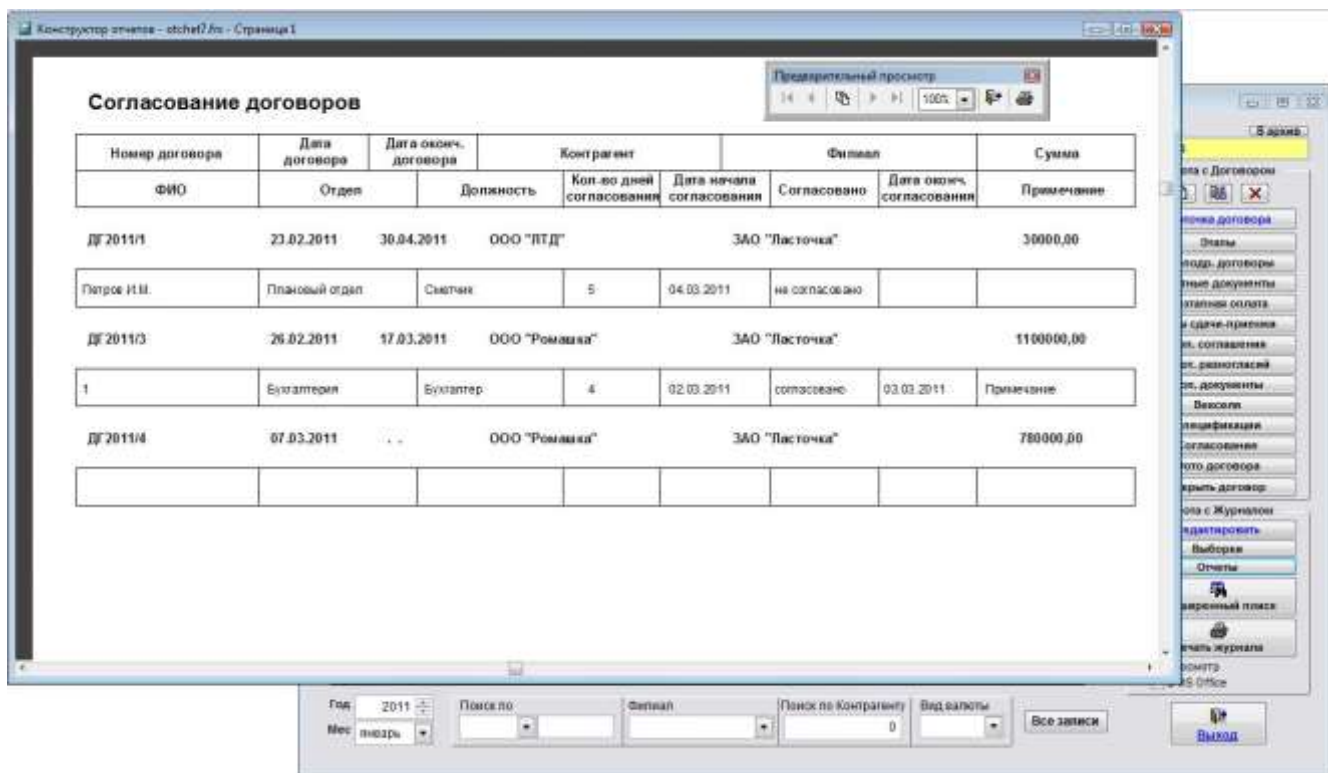

Для просмотра страниц сформированного отчета используйте стрелочки "вправо-влево" на панели "Предварительный просмотр", для закрытия отчета без печати нажмите на кнопку с изображением двери.

Для печати нажмите кнопку с изображением принтера в панели "Предварительный просмотр".

В случае, если галочки "Просмотр" отключена, при нажатии на кнопку "Печать" откроется окно выбора принтера.

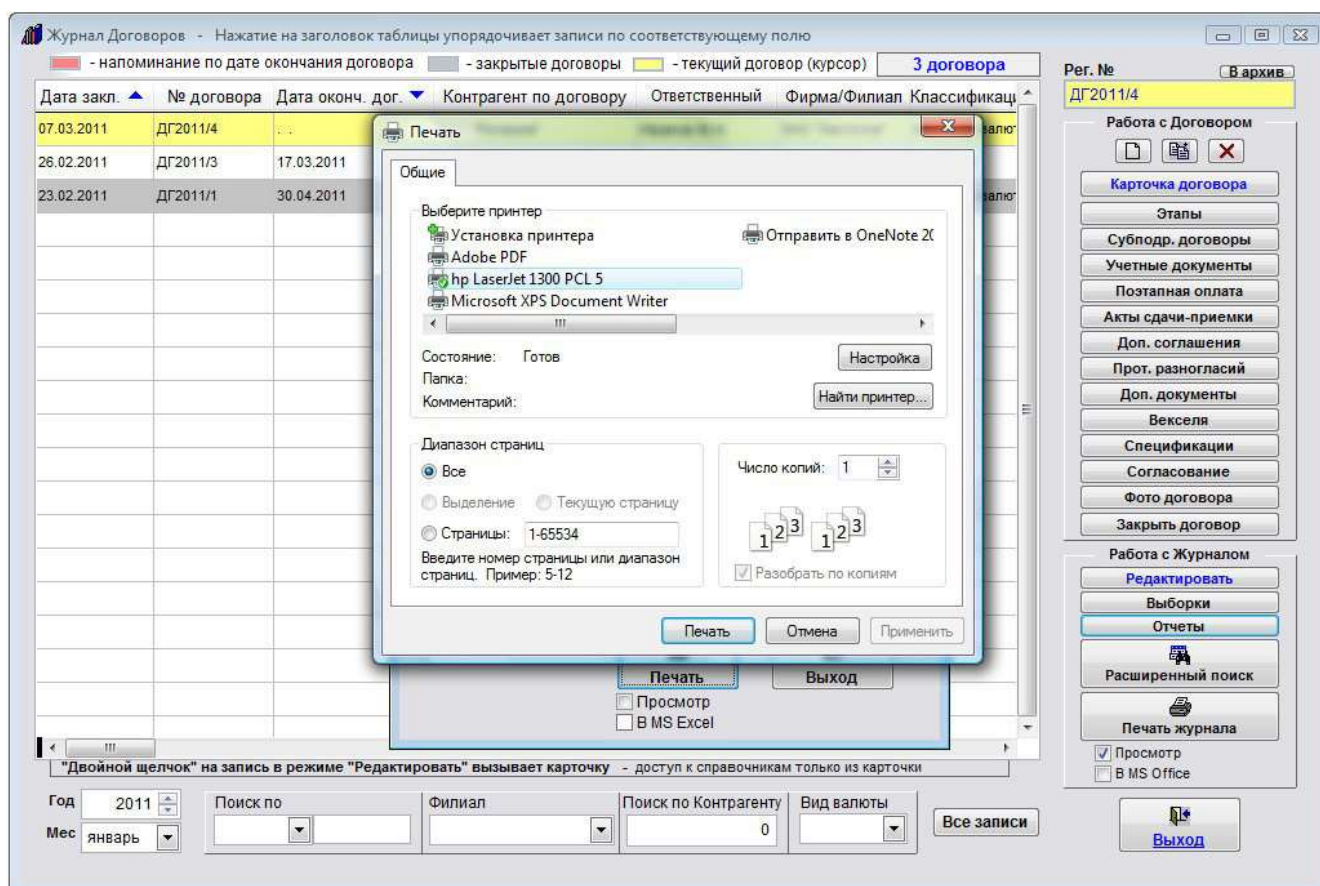

Выберите нужный принтер, установите количество копий и нажмите на кнопку "Печать".

Журнал будет распечатан на выбранном принтере.

В случае, если будет выбран принтер AdobePDF (данный принтер появляется при установленном AdobeAcrobat), отчет будет предложено сохранить в виде файла формата PDF.

В случае, если установлена галочка "В MS Excel" (в OO Calc), то при нажатии кнопки "Печать" отчет будет сформирован в Microsoft Excel, либо, при соответствующей настройке, в OpenOffice Calc.

Как сделать выборки по журналу договоров с расчетом итоговых сумм

Для того, чтобы сделать выборки по журналу договоров с расчетом итоговых сумм, нажмите кнопку "Выборки" в правой нижней части формы журнала договоров в группе кнопок "Работа с журналом".

Журнал Договоров - Нажатие на заголовки таблицы упорядочивает записи по соответствующему полю

3 договора

Дата закл.	№ договора	Дата оконч. дог.	Контрагент по договору	Ответственный	Фирма/Филиал	Классификация
07.03.2011	ДГ2011/4		ООО "Ромашка"	Иванов М.Н.	ЗАО "Ласточка"	поставки валют
28.02.2011	ДГ2011/3	17.03.2011	ООО "Ромашка"	1	ЗАО "Ласточка"	поставки
23.02.2011	ДГ2011/1	30.04.2011	ООО "ЛТД"	Иванов М.Н.	ЗАО "Ласточка"	поставки валют

Рег. №: ДГ2011/4

Работа с Договором

- Карточка договора
- Этапы
- Субподр. договоры
- Учетные документы
- Постатная оплата
- Акты сдачи-приемки
- Доп. соглашения
- Прот. разногласий
- Доп. документы
- Вексели
- Спецификации
- Согласование
- Фото договора
- Закрыть договор

Работа с Журналом

- Редактировать
- Выборки**
- Отчеты
- Расширенный поиск
- Печать журнала

Год: 2011, Месяц: январь

Поиск по: [], Филиал: [], Поиск по Контрагенту: [0], Вид валюты: []

Все записи

Выход

Откроется форма "Выборки журнала договоров".

Установите нужные параметры для фильтра.

Для расчета сумм по выбранным договорам нажмите кнопку "Расчитать сумму".

В правой части формы отобразятся суммы Итого и НДС.

Если в меню "Сервис-Общие настройки программы" галочки "Три вида валют" не установлена, выборки будут производиться по одной валюте по умолчанию - Рублю.

В случае, если галочки "Просмотр" отключена, при нажатии на кнопку "Печать" откроется окно выбора принтера.

Выберите нужный принтер, установите количество копий и нажмите на кнопку "Печать".

Журнал будет распечатан на выбранном принтере.

В случае, если будет выбран принтер AdobePDF (данный принтер появляется при установленном AdobeAcrobat), отчет будет предложено сохранить в виде файла формата PDF.

Печать документов по своим шаблонам

В программе "Ведение договоров" есть возможность печати документов на базе полей карточки договора, которые формируются в Microsoft Word, либо, при соответствующей настройке, в OpenOffice Writer.

4.2.12.1. Как распечатать договор по своему шаблону – **стр. 215**

4.2.12.2. Как создать шаблон договора и добавить его в программу – **стр. 217**

4.2.12.3. Как создать шаблон произвольного документа к договору и добавить его в программу – **стр. 233**

4.2.12.4. Как создать шаблон акта сдачи-приемки к договору и добавить его в программу – **стр. 236**

4.2.12.5. Как создать шаблон дополнительного соглашения к договору и добавить его в программу – **стр. 240**

Печатная форма документа будет формироваться на базе нового созданного ранее шаблона в Microsoft Word (OpenOffice Writer).

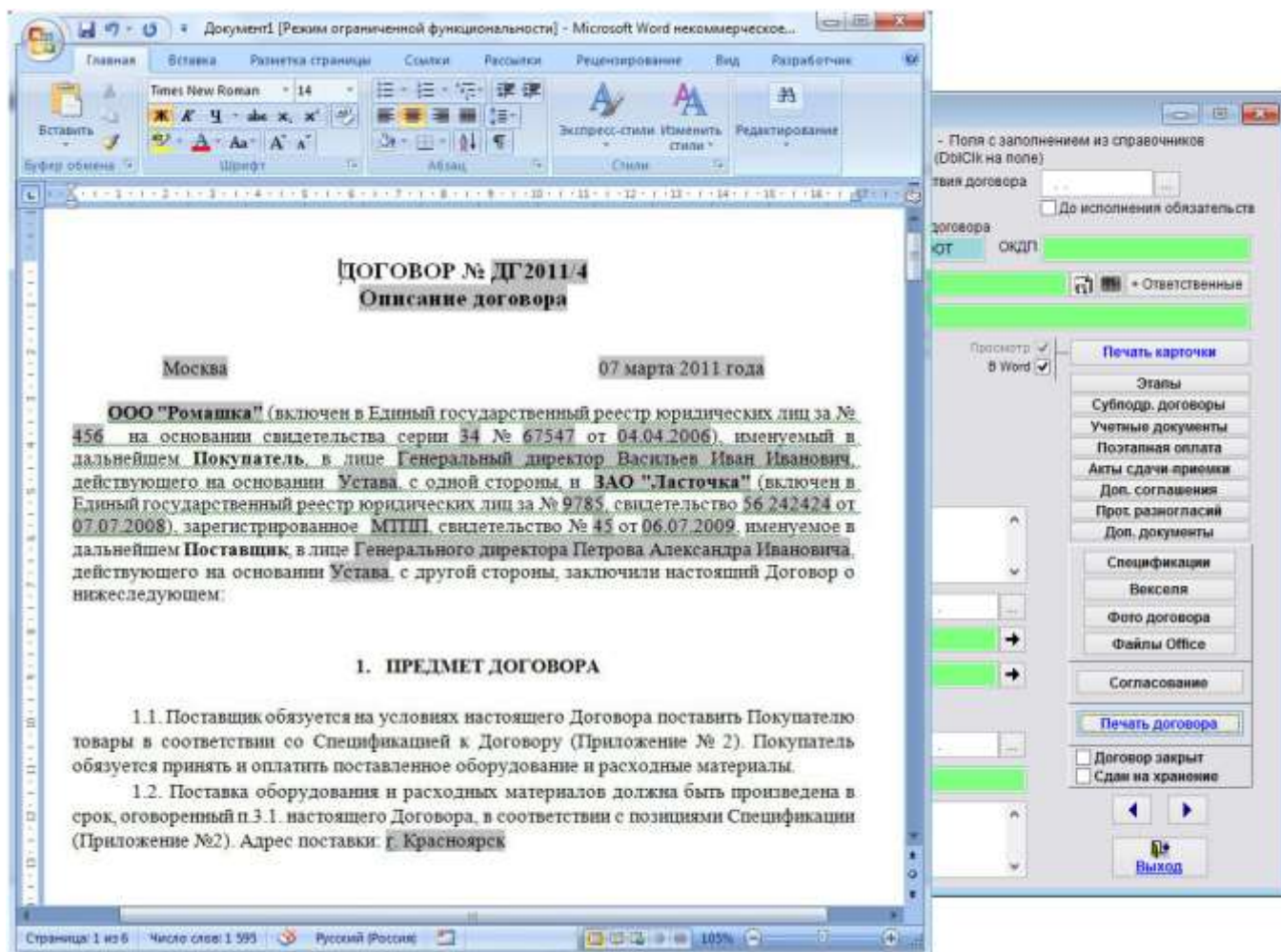

Печатная форма договора будет формироваться на базе созданного ранее шаблона в Microsoft Word, либо, при соответствующей настройке, в OpenOffice Writer.

Как создать шаблон договора и добавить его в программу

В программе "Ведение договоров" есть возможность печати договоров на базе полей карточки договора, которые формируются в Microsoft Word, либо, при соответствующей настройке, в OpenOffice Writer.

Для создания шаблона договора можно либо создать новый документ в MS Word (OO Writer), либо открыть на редактирование шаблон любого существующего документа, например договора поставки, который включен в стандартную версию программы.

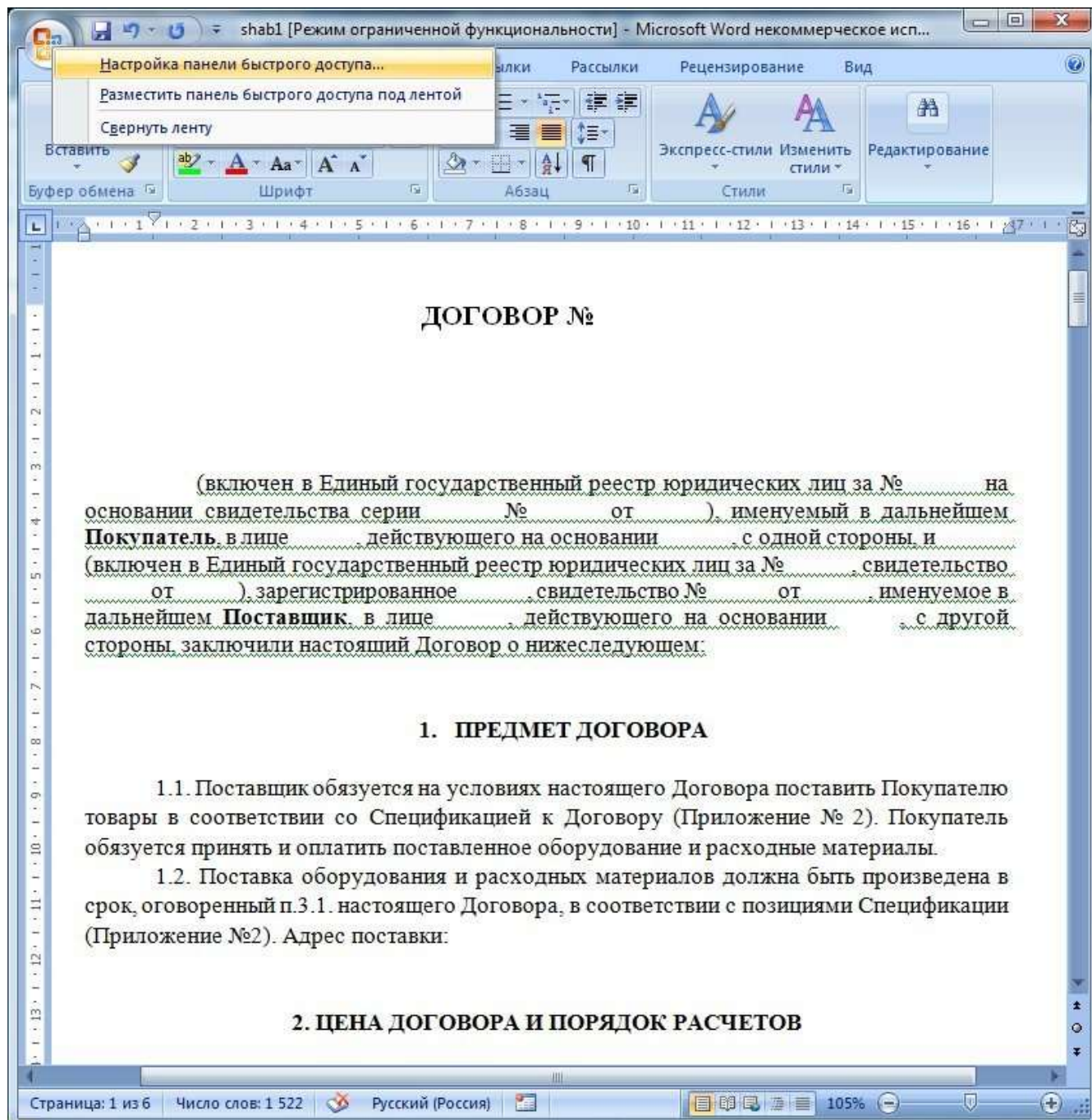

В Microsoft Word 2007 и 2010 нужно будет включить вкладку "Разработчик".

Для этого выберите пункт контекстного меню "Настройка панели быстрого доступа" (нажать правой кнопкой мыши на кружок в левой верхней части окна Word).

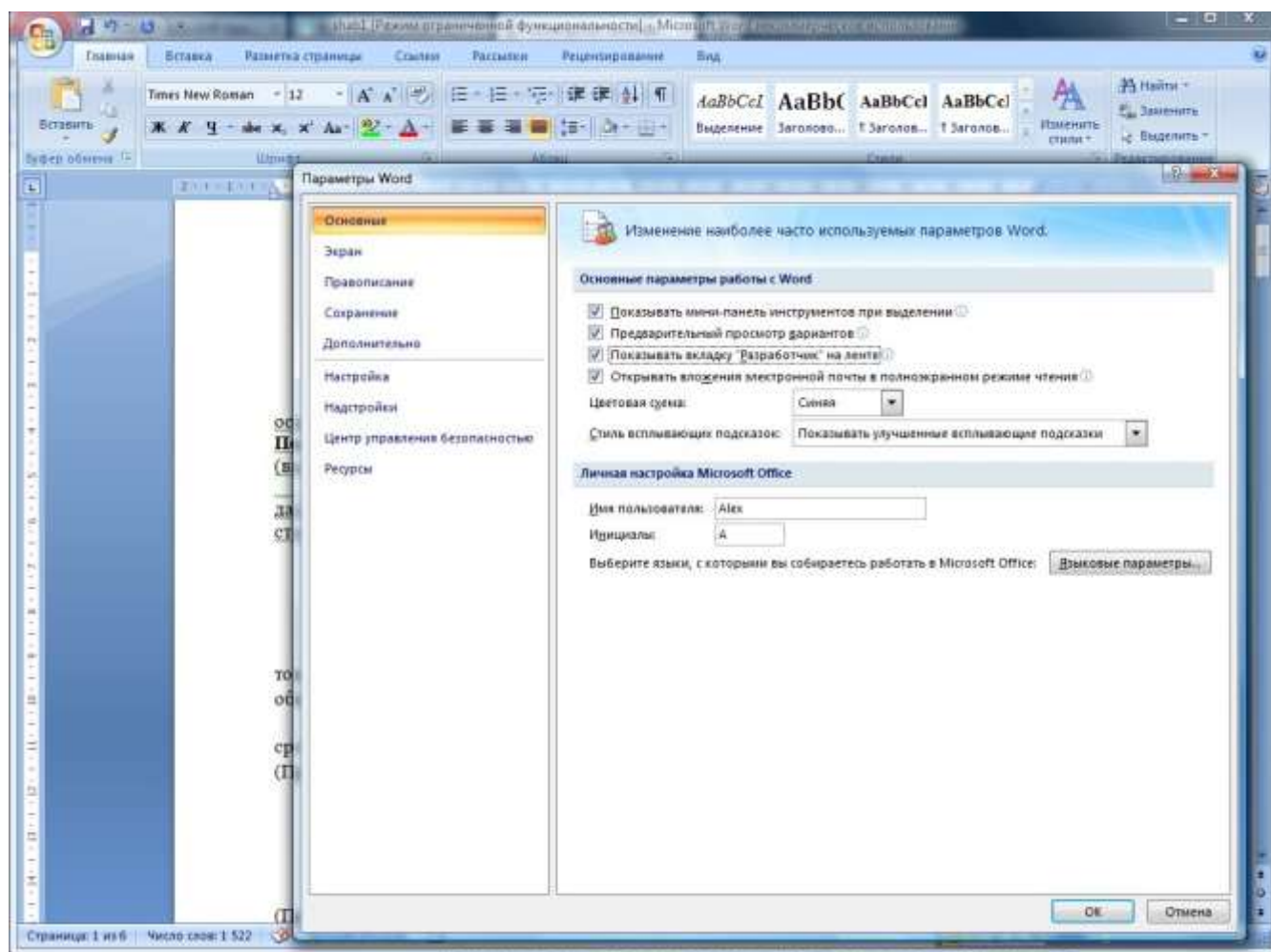

Откроется окно "Параметры Word".

В разделе "Основные" поставьте галочку "Показывать вкладку Разработчик на ленте", затем нажмите ОК.

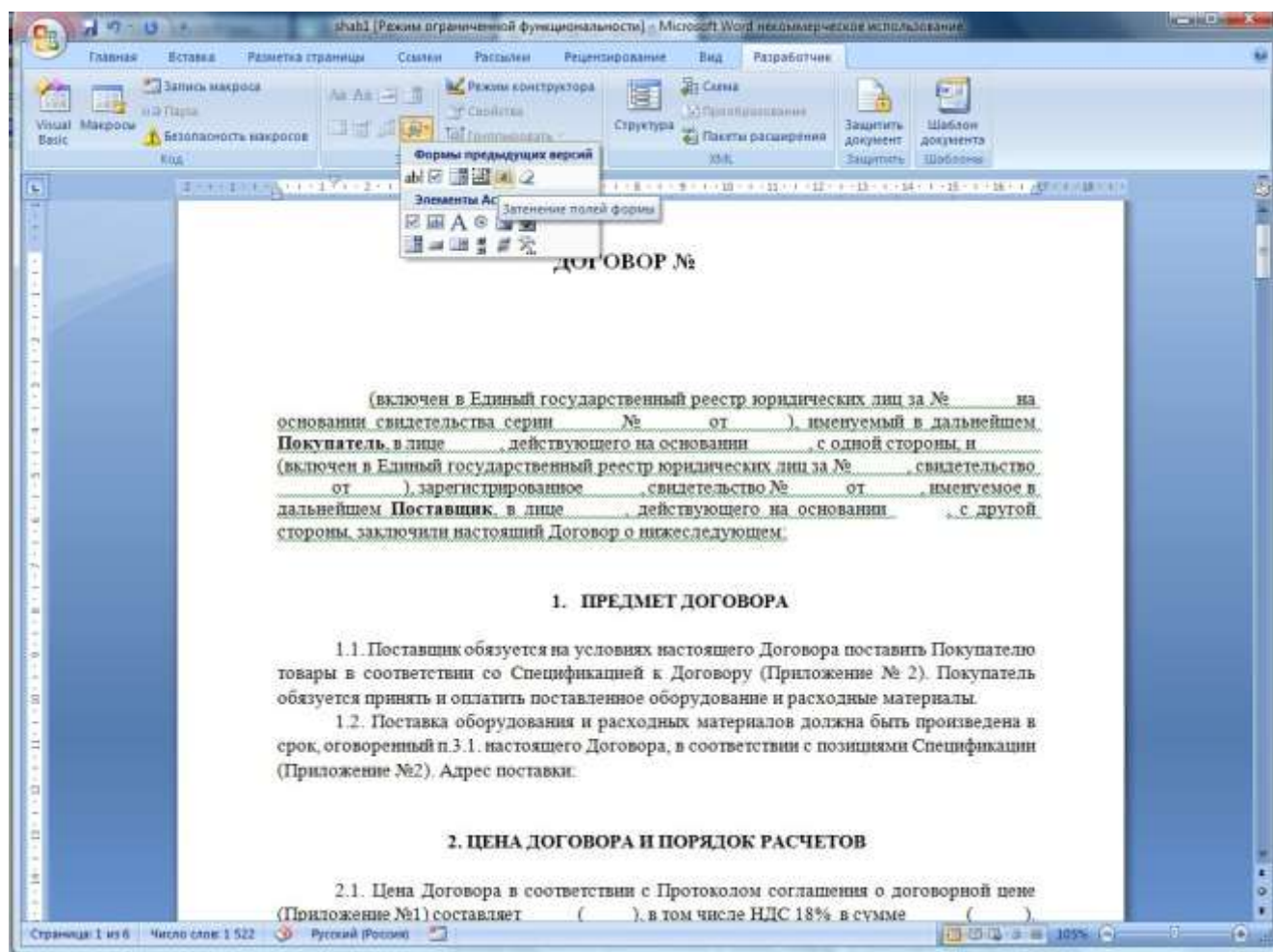

На ленте появится вкладка "Разработчик".

Нужные нам кнопки расположены в блоке "Формы предыдущих версий".

При работе в Microsoft Word более ранних версий надо активизировать в MS Word специальный ToolBar с именем "Формы" (Пункт главного меню "Вид" - "Панели инструментов" - "Формы").

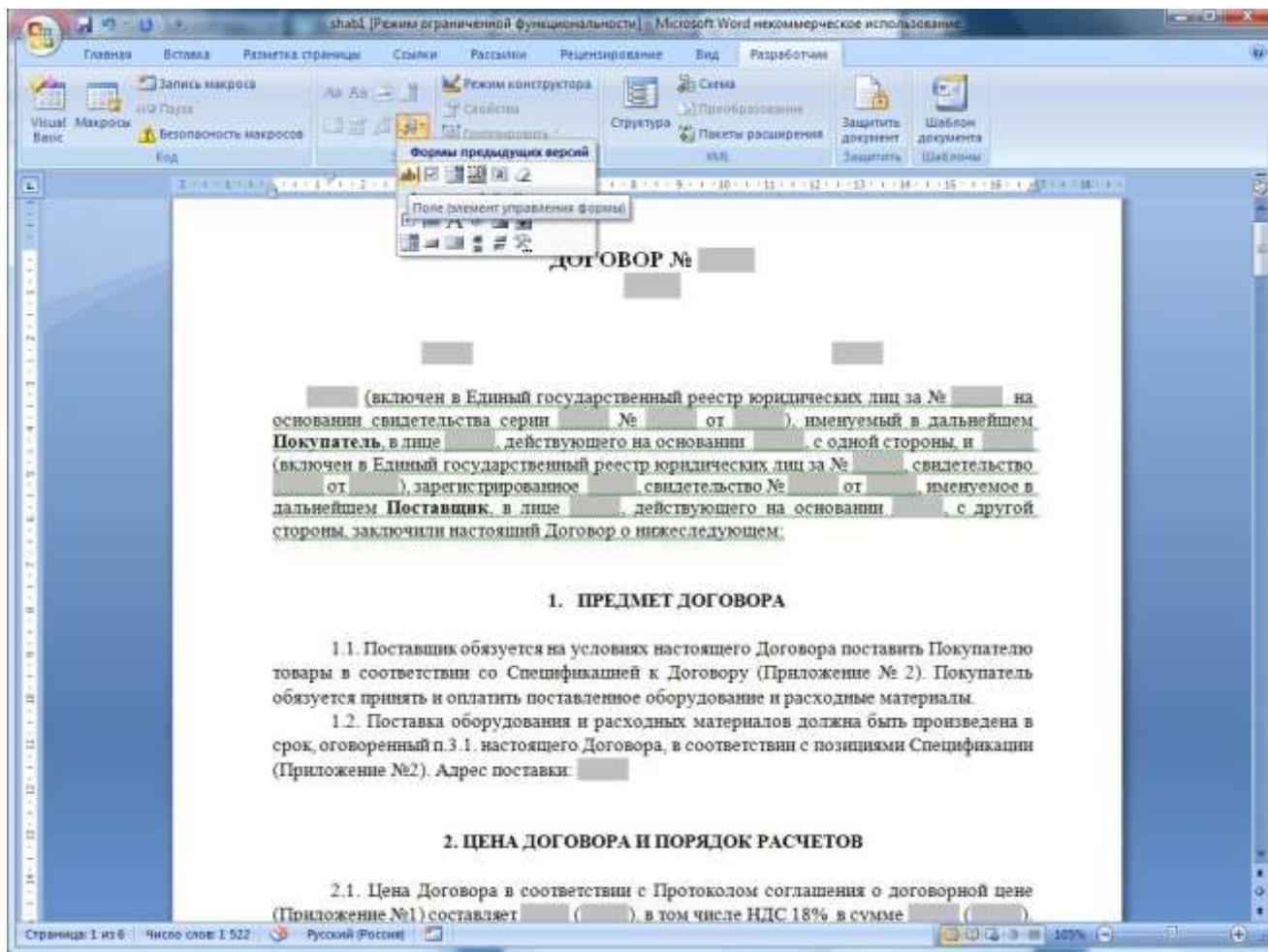

В качестве вставляемых объектов в документ Word используются "Поля формы".

Нажмите на панели инструментов "Формы" иконку с буквой "a" для включения затенения полей формы. Вставляем курсор на нужное место в шаблоне и нажимаем на панели инструментов "Формы" самую левую иконку с буквами "ab".

В текущее место шаблона будет вставлен специальный объект "Поле формы".

Дважды щелкните левой клавишей мыши по "Полю формы" и откроется дополнительное окно свойств этого объекта.

Сейчас нас интересует его свойство "Закладка".

Это и будет то самое, символьное обозначение объекта, по которому к нему можно будет обратиться из программы.

Это обозначение (закладка) может быть любое.

Единственное ограничение - оно должно быть уникально в пределах всего шаблона. Впрочем, за этим проследит сам Word.

Создаем файл шаблона (новый либо из уже существующих), в качестве вставляемых объектов в документ Word используются "Поля формы".

Для этого надо активизировать в MS Word специальный ToolBar с именем "Формы" (Пункт главного меню "Вид" - "Панели инструментов" - "Формы").

Нажмите на панели инструментов "Формы" иконку с буквой "а" для включения затенения полей формы. Вставляем курсор на нужное место в шаблоне и нажимаем на панели инструментов "Формы" самую левую иконку с буквами "ab".

В текущее место шаблона будет вставлен специальный объект "Поле формы".

Дважды щелкните левой клавишей мыши по "Полю формы" и откроется дополнительное окно свойств этого объекта.

Сейчас нас интересует его свойство "Закладка".

Это и будет то самое, символьное обозначение объекта, по которому к нему можно будет обратиться из программы.

Это обозначение (закладка) может быть любое. Единственное ограничение - оно должно быть уникально в пределах всего шаблона. Впрочем, за этим проследит сам Word.

Соответствие значений закладок полям программы Ведение договоров:

ТекстовоеПоле1 - Номер договора
ТекстовоеПоле121 - Краткое содержание договора
ТекстовоеПоле2 - Город (из карточки филиала)
ТекстовоеПоле3 - Дата договора
ТекстовоеПоле127 - Дата окончания срока действия договора
ТекстовоеПоле21 - Наименование контрагента
ТекстовоеПоле4 - Контрагент по договору - юр. лицо (полное наименование)
ТекстовоеПоле122 - Краткое наименование юр.лица/ФИО физ.лица либо инд. предпринимателя
ТекстовоеПоле123 - Паспортные данные физ.лица либо инд. предпринимателя
ТекстовоеПоле22 - Юридический адрес контрагента-юр. лица (либо адрес физ.лица/инд. предпринимателя)
ТекстовоеПоле26 - ИНН контрагента
ТекстовоеПоле27 - КПП контрагента (юр. лица)
ТекстовоеПоле130 - ОГРН контрагента (юр. лица и ИП)
ТекстовоеПоле23 - Рас. счет основного счета контрагента + в каком банке
ТекстовоеПоле143 - Рас. счет основного счета контрагента
ТекстовоеПоле144 - Банк основного счета контрагента
ТекстовоеПоле24 - Корр. счет основного счета контрагента
ТекстовоеПоле25 - БИК основного счета контрагента (SWIFT для счета в иностранном банке)
ТекстовоеПоле103 - В каком банке корр.счет основного счета контрагента (SWIFT банка корреспондента для счета в иностранном банке)
ТекстовоеПоле128 - Номер лицевого счета основного счета контрагента (для физ. лица)
ТекстовоеПоле28 - ОКПО контрагента (юр, ИП)
ТекстовоеПоле29 - ОКВЭД контрагента (юр, ИП)
ТекстовоеПоле129 - ОКОНХ контрагента (юр, ИП)
ТекстовоеПоле5 - Номер в едином государственном реестре юридических лиц контрагента
ТекстовоеПоле6 - Серия свидетельства ЕГРЮЛ контрагента
ТекстовоеПоле7 - Номер свидетельства ЕГРЮЛ контрагента
ТекстовоеПоле8 - Дата свидетельства ЕГРЮЛ контрагента
ТекстовоеПоле9 - Должность + ФИО руководителя контрагента
ТекстовоеПоле11 - На основании чего действует руководитель фирмы контрагента
ТекстовоеПоле39 - Должность руководителя фирмы контрагента
ТекстовоеПоле40 - Наименование фирмы контрагента
ТекстовоеПоле79 - ФИО руководителя фирмы контрагента для подписи
ТекстовоеПоле124 - Телефон контрагента
ТекстовоеПоле12 - Наименование филиала

ТекстовоеПоле30 - Наименование филиала
 ТекстовоеПоле148 - Краткое наименование филиала
 ТекстовоеПоле31 - Юридический адрес филиала
 ТекстовоеПоле35 - ИНН филиала
 ТекстовоеПоле36 - КПП филиала
 ТекстовоеПоле142 - ОГРН филиала
 ТекстовоеПоле32 - Рас. счет основного счета филиала + в каком банке
 ТекстовоеПоле145 - Рас. счет основного счета филиала
 ТекстовоеПоле146 - Банк основного счета филиала
 ТекстовоеПоле33 - Корр. счет основного счета филиала
 ТекстовоеПоле34 - БИК основного счета филиала (SWIFT для счета в иностранном банке)
 ТекстовоеПоле104 - В каком банке корр.счет основного счета филиала (SWIFT банка корреспондента для счета в иностранном банке)
 ТекстовоеПоле37 - ОКПО филиала
 ТекстовоеПоле38 - ОКВЭД филиала
 ТекстовоеПоле41 - Должность руководителя фирмы филиала
 ТекстовоеПоле42 - Наименование фирмы/ филиала
 ТекстовоеПоле80 - ФИО руководителя фирмы филиала для подписи
 ТекстовоеПоле13 - Номер в едином государственном реестре юридических лиц филиала
 ТекстовоеПоле14 - Серия и номер свидетельства ЕГРЮЛ филиала
 ТекстовоеПоле15 - Дата свидетельства ЕГРЮЛ филиала
 ТекстовоеПоле16 - Где зарегистрирован филиал
 ТекстовоеПоле17 - Номер свидетельства о регистрации
 ТекстовоеПоле18 - Дата свидетельства о регистрации
 ТекстовоеПоле19 - Должность + ФИО руководителя филиала
 ТекстовоеПоле90 - На основании чего действует руководитель филиала
 ТекстовоеПоле76 - Адрес поставки
 ТекстовоеПоле77 - Адрес поставки
 ТекстовоеПоле78 - Дата поставки
 ТекстовоеПоле43 - Сумма договора
 ТекстовоеПоле44 - Сумма договора прописью
 ТекстовоеПоле45 - НДС по договору
 ТекстовоеПоле46 - НДС по договору прописью
 ТекстовоеПоле151 - Сумма договора без НДС
 ТекстовоеПоле152 - Сумма договора без НДС прописью
 ТекстовоеПоле63 - Аванс
 ТекстовоеПоле64 - Сумма аванса
 ТекстовоеПоле65 - Сумма аванса прописью
 ТекстовоеПоле66 - НДС аванса
 ТекстовоеПоле67 - НДС аванса прописью
 ТекстовоеПоле125 - Условия оплаты
 ТекстовоеПоле126 - Форма оплаты
 ТекстовоеПоле140 - Почтовый адрес филиала
 ТекстовоеПоле141 - Почтовый адрес контрагента
 ТекстовоеПоле147 - Номер страхового свидетельства обязательного пенсионного страхования контрагента-физлица

 ТекстовоеПоле160 - Примечание
 ТекстовоеПоле161 - Условия договора
 ТекстовоеПоле162 - Краткое наименование второго контрагента в карточке договора
 ТекстовоеПоле163 - Процент НДС в карточке договора

 ТекстовоеПоле164 - Дата доверенности в карточке договора
 ТекстовоеПоле165 - Номер доверенности в карточке договора
 ТекстовоеПоле166 - Дата окончания доверенности в карточке договора

ТекстовоеПоле167 - Дата доверенности первого контрагента ЮЛ
ТекстовоеПоле168 - Номер доверенности первого контрагента ЮЛ
ТекстовоеПоле169 - Дата окончания доверенности первого контрагента ЮЛ

ТекстовоеПоле170 - Дата доверенности второго контрагента ЮЛ
ТекстовоеПоле171 - Номер доверенности второго контрагента ЮЛ
ТекстовоеПоле172 - Дата окончания доверенности второго контрагента ЮЛ

ТекстовоеПоле200 - Наименование банка филиала в карточке договора
ТекстовоеПоле201 - БИК банка филиала в карточке договора (SWIFT для счета в иностранном банке)
ТекстовоеПоле202 - Корр. счет филиала в карточке договора
ТекстовоеПоле203 - Где корр. счет филиала в карточке договора (SWIFT банка корреспондента для счета в иностранном банке)
ТекстовоеПоле204 - Расчетный счет филиала в карточке договора
ТекстовоеПоле205 - Вид счета филиала в карточке договора
ТекстовоеПоле206 - Валюта счета филиала в карточке договора
ТекстовоеПоле207 - Наименование филиала банка/Банка корреспондента счета филиала в карточке договора
ТекстовоеПоле208 - Лицевой счет филиала в карточке договора (IBAN)
ТекстовоеПоле209 - Территориальное финансовое учреждение филиала (для счетов в казначействе) в карточке договора
ТекстовоеПоле210 - Счет филиала коммерческий/в федеральном казначействе/иностранном банке в карточке договора
ТекстовоеПоле211 - Счет филиала основной/не основной в карточке договора

ТекстовоеПоле212 - Наименование банка первого контрагента в карточке договора
ТекстовоеПоле213 - БИК банка первого контрагента в карточке договора (SWIFT для счета в иностранном банке)
ТекстовоеПоле214 - Корр. счет первого контрагента в карточке договора
ТекстовоеПоле215 - Где корр. счет первого контрагента в карточке договора (SWIFT банка корреспондента для счета в иностранном банке)
ТекстовоеПоле216 - Расчетный счет первого контрагента в карточке договора
ТекстовоеПоле217 - Вид счета первого контрагента в карточке договора
ТекстовоеПоле218 - Валюта счета первого контрагента в карточке договора
ТекстовоеПоле219 - Наименование первого контрагента банка/Банка корреспондента счета филиала в карточке договора
ТекстовоеПоле220 - Лицевой счет первого контрагента в карточке договора (IBAN)
ТекстовоеПоле221 - Территориальное финансовое учреждение первого контрагента (для счетов в казначействе) в карточке договора
ТекстовоеПоле222 - Счет первого контрагента коммерческий/в федеральном казначействе/иностранном банке в карточке договора
ТекстовоеПоле223 - Счет первого контрагента основной/не основной в карточке договора

ТекстовоеПоле224 - Наименование банка второго контрагента в карточке договора
ТекстовоеПоле225 - БИК банка второго контрагента в карточке договора (SWIFT для счета в иностранном банке)
ТекстовоеПоле226 - Корр. счет второго контрагента в карточке договора
ТекстовоеПоле227 - Где корр. счет второго контрагента в карточке договора (SWIFT банка корреспондента для счета в иностранном банке)
ТекстовоеПоле228 - Расчетный счет второго контрагента в карточке договора
ТекстовоеПоле229 - Вид счета второго контрагента в карточке договора
ТекстовоеПоле230 - Валюта счета второго контрагента в карточке договора
ТекстовоеПоле231 - Наименование филиала банка/Банка корреспондента счета второго контрагента в карточке договора
ТекстовоеПоле232 - Лицевой счет второго контрагента в карточке договора (IBAN)
ТекстовоеПоле233 - Территориальное финансовое учреждение второго контрагента (для счетов в казначействе) в карточке договора

ТекстовоеПоле234 - Счет второго контрагента коммерческий/в федеральном казначействе/иностранном банке в карточке договора

ТекстовоеПоле235 - Счет второго контрагента основной/не основной

ТекстовоеПоле236 - Наименование банка основного счета филиала

ТекстовоеПоле237 - Расчетный счет основного счета филиала

ТекстовоеПоле238 - Корр. счет основного счета филиала

ТекстовоеПоле239 - БИК банка основного счета филиала (SWIFT для счета в иностранном банке)

ТекстовоеПоле240 - Где корр. счет филиала (SWIFT банка корреспондента для счета в иностранном банке)

ТекстовоеПоле241 - Лицевой счет основного счета филиала (IBAN)

ТекстовоеПоле242 - Территориальное финансовое учреждение основного счета филиала (для счетов в казначействе)

ТекстовоеПоле243 - Основной счет филиала коммерческий/в федеральном казначействе/иностранном банке

ТекстовоеПоле244 - Наименование филиала банка/Банка корреспондента основного счета филиала

ТекстовоеПоле245 - Вид основного счета филиала в карточке договора

ТекстовоеПоле246 - Валюта основного счета филиала в карточке договора

ТекстовоеПоле247 - ФИО руководителя филиала в родительном падеже

ТекстовоеПоле248 - ФИО руководителя филиала в дательном падеже

ТекстовоеПоле249 - ФИО руководителя филиала в винительном падеже

ТекстовоеПоле250 - ФИО руководителя филиала в творительном падеже

ТекстовоеПоле251 - Должность руководителя филиала в родительном падеже

ТекстовоеПоле252 - Должность руководителя филиала в дательном падеже

ТекстовоеПоле253 - Должность руководителя филиала в винительном падеже

ТекстовоеПоле254 - Должность руководителя филиала в творительном падеже

ТекстовоеПоле255 - E-mail филиала

ТекстовоеПоле256 - WWW филиала

ТекстовоеПоле257 - Телефон филиала

ТекстовоеПоле258 - ОКПО филиала

ТекстовоеПоле259 - ОКВЭД филиала

ТекстовоеПоле260 - ОКОНХ филиала

ТекстовоеПоле261 - ОКATO филиала

ТекстовоеПоле262 - КБК филиала

ТекстовоеПоле263 - Доп. реквизит 1 филиала

ТекстовоеПоле264 - Доп. реквизит 2 филиала

ТекстовоеПоле265 - Доп. реквизит 3 филиала

ТекстовоеПоле266 - Доп. реквизит 4 филиала

ТекстовоеПоле267 - Наименование банка основного счета первого контрагента

ТекстовоеПоле268 - Расчетный счет основного счета первого контрагента

ТекстовоеПоле269 - Корр. счет основного счета первого контрагента

ТекстовоеПоле270 - БИК банка основного счета первого контрагента (SWIFT для счета в иностранном банке)

ТекстовоеПоле271 - Где корр. счет первого контрагента (SWIFT банка корреспондента для счета в иностранном банке)

ТекстовоеПоле272 - Лицевой счет основного счета первого контрагента (IBAN)

ТекстовоеПоле273 - Территориальное финансовое учреждение основного счета первого контрагента (для счетов в казначействе)

ТекстовоеПоле274 - Основной счет первого контрагента коммерческий/в федеральном казначействе/иностранном банке

ТекстовоеПоле275 - Наименование филиала банка/Банка корреспондента основного счета первого контрагента

ТекстовоеПоле276 - Вид основного счета первого контрагента в карточке договора
ТекстовоеПоле277 - Валюта основного счета первого контрагента в карточке договора

ТекстовоеПоле278 - ФИО руководителя первого контрагента ЮЛ / ФИО контрагента ИП и ФЛ в родительном падеже
ТекстовоеПоле279 - ФИО руководителя первого контрагента ЮЛ / ФИО контрагента ИП и ФЛ в дательном падеже
ТекстовоеПоле280 - ФИО руководителя первого контрагента ЮЛ / ФИО контрагента ИП и ФЛ в винительном падеже
ТекстовоеПоле281 - ФИО руководителя первого контрагента ЮЛ / ФИО контрагента ИП и ФЛ в творительном падеже

ТекстовоеПоле282 - Должность руководителя первого контрагента ЮЛ в родительном падеже
ТекстовоеПоле283 - Должность руководителя первого контрагента ЮЛ в дательном падеже
ТекстовоеПоле284 - Должность руководителя первого контрагента ЮЛ в винительном падеже
ТекстовоеПоле285 - Должность руководителя первого контрагента ЮЛ в творительном падеже

ТекстовоеПоле286 - E-mail первого контрагента
ТекстовоеПоле287 - WWW первого контрагента
ТекстовоеПоле288 - Телефон первого контрагента

ТекстовоеПоле289 - ОКПО первого контрагента ЮЛ и ИП
ТекстовоеПоле290 - ОКВЭД первого контрагента ЮЛ и ИП
ТекстовоеПоле291 - ОКОНХ первого контрагента ЮЛ и ИП
ТекстовоеПоле292 - ОКАТО первого контрагента ЮЛ и ИП

ТекстовоеПоле293 - КБК первого контрагента ЮЛ

ТекстовоеПоле294 - Доп. реквизит 1 первого контрагента
ТекстовоеПоле295 - Доп. реквизит 2 первого контрагента
ТекстовоеПоле296 - Доп. реквизит 3 первого контрагента
ТекстовоеПоле297 - Доп. реквизит 4 первого контрагента

ТекстовоеПоле400 - Наименование банка основного счета второго контрагента
ТекстовоеПоле401 - Расчетный счет основного счета второго контрагента
ТекстовоеПоле402 - Корр. счет основного счета второго контрагента
ТекстовоеПоле403 - БИК банка основного счета второго контрагента (SWIFT для счета в иностранном банке)
ТекстовоеПоле404 - Где корр. счет второго контрагента (SWIFT банка корреспондента для счета в иностранном банке)
ТекстовоеПоле405 - Лицевой счет основного счета второго контрагента (IBAN)
ТекстовоеПоле406 - Территориальное финансовое учреждение основного счета второго контрагента (для счетов в казначействе)
ТекстовоеПоле407 - Основной счет второго контрагента коммерческий/в федеральном казначействе/иностранном банке
ТекстовоеПоле408 - Наименование филиала банка/Банка корреспондента основного счета второго контрагента
ТекстовоеПоле409 - Вид основного счета второго контрагента в карточке договора
ТекстовоеПоле410 - Валюта основного счета второго контрагента в карточке договора

ТекстовоеПоле411 - ФИО руководителя второго контрагента ЮЛ / ФИО контрагента ИП и ФЛ в родительном падеже
ТекстовоеПоле412 - ФИО руководителя второго контрагента ЮЛ / ФИО контрагента ИП и ФЛ в дательном падеже
ТекстовоеПоле413 - ФИО руководителя второго контрагента ЮЛ / ФИО контрагента ИП и ФЛ в винительном падеже

ТекстовоеПоле414 - ФИО руководителя второго контрагента ЮЛ / ФИО контрагента ИП и ФЛ в творительном падеже

ТекстовоеПоле415 - Должность руководителя второго контрагента ЮЛ в родительном падеже

ТекстовоеПоле416 - Должность руководителя второго контрагента ЮЛ в дательном падеже

ТекстовоеПоле417 - Должность руководителя второго контрагента ЮЛ в винительном падеже

ТекстовоеПоле418 - Должность руководителя второго контрагента ЮЛ в творительном падеже

ТекстовоеПоле419 - E-mail второго контрагента

ТекстовоеПоле420 - WWW второго контрагента

ТекстовоеПоле421 - Телефон второго контрагента

ТекстовоеПоле422 - ОКПО второго контрагента ЮЛ и ИП

ТекстовоеПоле423 - ОКВЭД второго контрагента ЮЛ и ИП

ТекстовоеПоле424 - ОКОНХ второго контрагента ЮЛ и ИП

ТекстовоеПоле425 - ОКАТО второго контрагента ЮЛ и ИП

ТекстовоеПоле426 - КБК второго контрагента ЮЛ

ТекстовоеПоле427 - Доп. реквизит 1 второго контрагента

ТекстовоеПоле428 - Доп. реквизит 2 второго контрагента

ТекстовоеПоле429 - Доп. реквизит 3 второго контрагента

ТекстовоеПоле430 - Доп. реквизит 4 второго контрагента

ТекстовоеПоле431 - Краткое наименование юр.лица/ФИО физ.лица либо инд. предпринимателя второго контрагента

ТекстовоеПоле432 - Юридический адрес первого контрагента-юр. лица (либо адрес физ.лица/инд. предпринимателя) второго контрагента

ТекстовоеПоле433 - ИНН второго контрагента

ТекстовоеПоле434 - КПП второго контрагента (юр. лица)

ТекстовоеПоле435 - Рас. счет основного счета второго контрагента - 'р/с ' + значение

ТекстовоеПоле436 - Банк основного счета второго контрагента

ТекстовоеПоле437 - БИК банка основного счета второго контрагента (SWIFT для счета в иностранном банке)

ТекстовоеПоле438 - Корр. счет основного счета второго контрагента - 'кор/с ' + значение

ТекстовоеПоле439 - ФИО Руководителя второго контрагента ЮЛ

ТекстовоеПоле440 - Должность Руководителя второго контрагента ЮЛ

ТекстовоеПоле441 - ОКПО второго контрагента (юр, ИП) - 'ОКПО'+значение

ТекстовоеПоле442 - ОКВЭД второго контрагента (юр, ИП) - 'ОКВЭД'+значение

ТекстовоеПоле443 - ОКОНХ второго контрагента (юр, ИП) - 'ОКОНХ'+значение

ТекстовоеПоле444 - Полное наименование контрагент по договору - юр. лица

ТекстовоеПоле445 - Номер в едином государственном реестре юридических лиц второго контрагента

ТекстовоеПоле446 - Серия свидетельства ЕГРЮЛ второго контрагента

ТекстовоеПоле447 - Номер свидетельства ЕГРЮЛ второго контрагента

ТекстовоеПоле448 - Дата свидетельства ЕГРЮЛ второго контрагента

ТекстовоеПоле451 - На основании чего действует руководитель фирмы второго контрагента

ТекстовоеПоле452 - ФИО руководителя фирмы второго контрагента для подписи

ТекстовоеПоле453 - В каком банке корр.счет основного счета второго контрагента (SWIFT банка корреспондента для счета в иностранном банке)

ТекстовоеПоле454 - Телефон второго контрагента

ТекстовоеПоле455 - ОГРН второго контрагента

ТекстовоеПоле456 - Почтовый адрес второго контрагента

ТекстовоеПоле457 - Номер страхового свидетельства обязательного пенсионного страхования второго контрагента-физлица

ТекстовоеПоле458 - Номер лицевого счета второго контрагента-физлица

ТекстовоеПоле459 - Юридический адрес второго контрагента-юр. лица (либо адрес физ.лица/инд. предпринимателя)

ТекстовоеПоле460 - Паспортные данные второго контрагента-физ.лица либо инд. предпринимателя ('паспорт серия'+серия+'номер'+номер+'дата выдачи: '+дата выдачи+'кем выдан: '+кем выдан)

ТекстовоеПоле461 - Орган, выдавший разрешение на предпринимательскую деятельность для второго контрагента-ИП

ТекстовоеПоле462 - Номер разрешения на предпринимательскую деятельность для второго контрагента-ИП

ТекстовоеПоле463 - Дата разрешения на предпринимательскую деятельность для второго контрагента-ИП

ТекстовоеПоле464 - По дату разрешение на предпринимательскую деятельность для второго контрагента-ИП

ТекстовоеПоле465 - ФИО Руководителя филиала

ТекстовоеПоле466 - ФИО Руководителя первого контрагента ЮЛ

ТекстовоеПоле467 - Организационно-правовая форма первого контрагента

ТекстовоеПоле468 - Организационно-правовая форма второго контрагента

ТекстовоеПоле469 - Факс филиала

ТекстовоеПоле470 - Факс первого контрагента ЮЛ /мобильный телефон первого контрагента ФЛ

ТекстовоеПоле471 - Факс второго контрагента ЮЛ /мобильный телефон второго контрагента ФЛ

ТекстовоеПоле472 - Адрес банка счета филиала в карточке договора

ТекстовоеПоле473 - Адрес банка счета первого контрагента в карточке договора

ТекстовоеПоле474 - Адрес банка счета второго контрагента в карточке договора

ТекстовоеПоле475 - Адрес банка основного счета филиала

ТекстовоеПоле476 - Адрес банка основного счета первого контрагента

ТекстовоеПоле477 - Адрес банка основного счета второго контрагента

ТекстовоеПоле478 - ФИО главного бухгалтера филиала

ТекстовоеПоле479 - ФИО главного бухгалтера контрагента 1

ТекстовоеПоле480 - ФИО главного бухгалтера контрагента 2

ТекстовоеПоле481 - предложный падеж ФИО руководителя филиала

ТекстовоеПоле482 - предложный падеж должности руководителя филиала

ТекстовоеПоле483 - предложный падеж ФИО руководителя контрагента 1

ТекстовоеПоле484 - предложный падеж должности руководителя контрагента 1

ТекстовоеПоле485 - предложный падеж ФИО руководителя контрагента 2

ТекстовоеПоле486 - предложный падеж должности руководителя контрагента 2

ТекстовоеПоле487 - ФИО для подписи первого контрагента ИП и ФЛ

ТекстовоеПоле488 - почтовый адрес первого контрагента ИП и ФЛ

ТекстовоеПоле489 - орган, выдавший разрешение на предпринимательскую деятельность первого контрагента ИП

ТекстовоеПоле490 - дата разрешения на предпринимательскую деятельность первого контрагента ИП

ТекстовоеПоле491 - номер разрешения на предпринимательскую деятельность первого контрагента ИП

ТекстовоеПоле492 - по какую дату действительно разрешение на предпринимательскую деятельность первого контрагента ИП

ТекстовоеПоле493 - ФИО для подписи второго контрагента ИП и ФЛ

ТекстовоеПоле494 - почтовый адрес второго контрагента ИП и ФЛ

ТекстовоеПоле495 - орган, выдавший разрешение на предпринимательскую деятельность второго контрагента ИП

ТекстовоеПоле496 - дата разрешения на предпринимательскую деятельность второго контрагента ИП

ТекстовоеПоле497 - номер разрешения на предпринимательскую деятельность второго контрагента ИП

ТекстовоеПоле498 - по какую дату действительно разрешение на предпринимательскую деятельность второго контрагента ИП

ТекстовоеПоле499 - Дата начала действия

ТекстовоеПоле500 – ОКДП

ТекстовоеПоле501 - Остаток (Сумма минус аванс)

ТекстовоеПоле502 - Остаток (Сумма минус аванс) прописью

Предположим, что значение закладки в по умолчанию "ТекстовоеПоле1". Тогда измените его содержимое на требуемое.

После завершения создания шаблона нажмите на панели инструментов "Формы" иконку с буквой "а" для отключения затенения полей формы, сохраните файл как шаблон с любым именем, затем добавьте его из программы.

По аналогичным правилам формируются и привязываются шаблоны Дополнительных документов к договору (кнопка "Доп.документы")

При работе в OO Writer

Сначала создаем шаблон договора. Пишем стандартный текст, в местах где надо будет вставлять свою информацию вставляем поля ввода. Делается это следующим образом:

- 1) в меню "Вставка" -> "Поля" -> "Дополнительно..."; (в англоязычном Insert-Fields-Other)
- 2) в открывшемся окне выбираем закладку "Функции" (Functions);
- 3) на закладке выбираем из списка тип поля "Поле ввода" (Input Field);
- 4) пишем в поле "Подсказка" уникальное название этого поля (В английском варианте кнопка Insert, заполняем текстовое поле).

Сохраняем документ с расширением doc. Шаблон готов.

Для OpenOffice Writer можно использовать шаблоны MS Word с расширением DOT

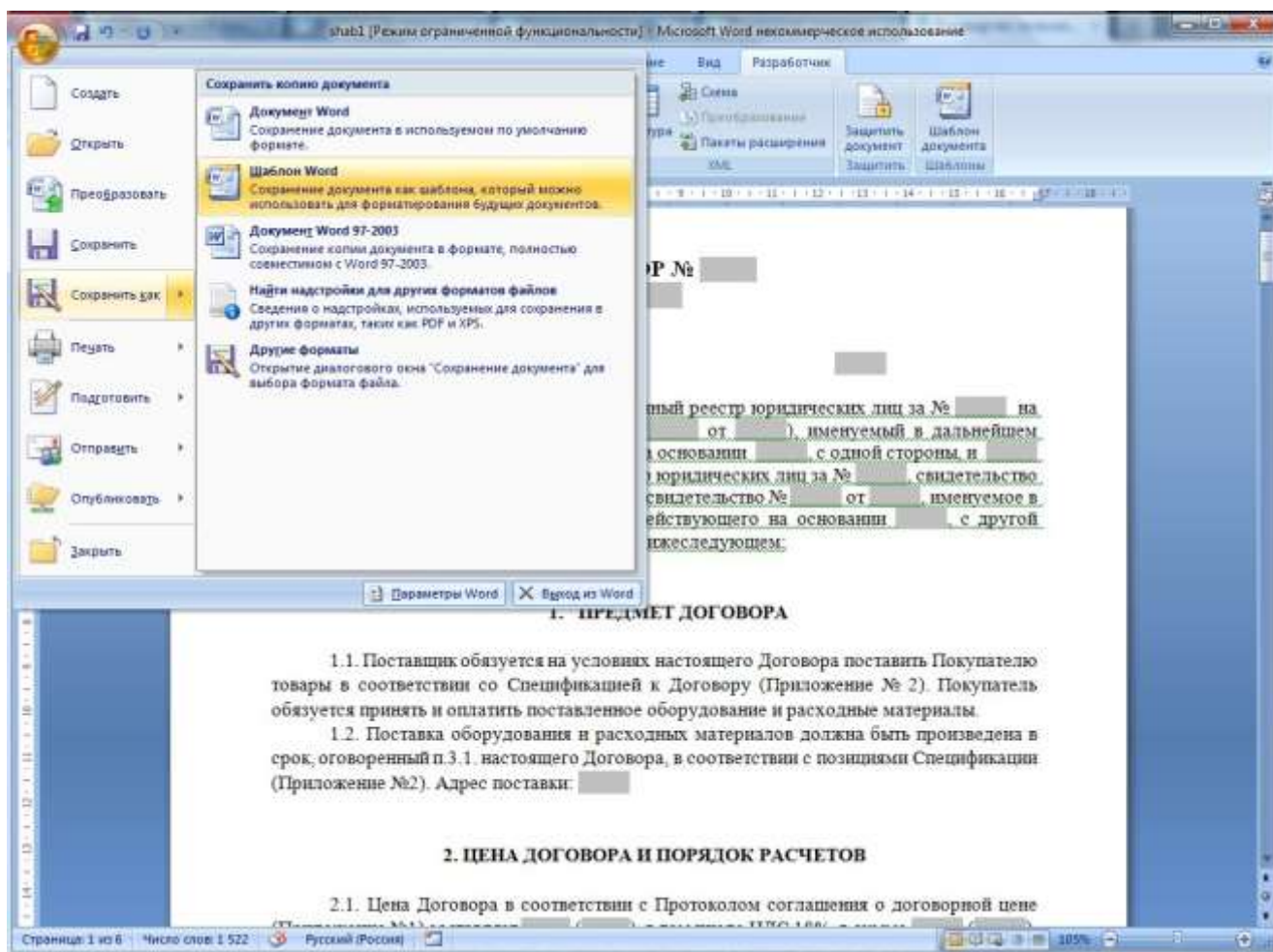

Отредактируйте шаблон договора как Вам требуется, после чего сохраните измененный шаблон в любое место на диске (например в папку "Мои документы") как шаблон.

Для этого выберите в MS Word (OO Writer) пункт меню Файл-Сохранить как, тип файла установите "Шаблон Word (97-2003)" (для OpenOffice Writer тип файла DOC).

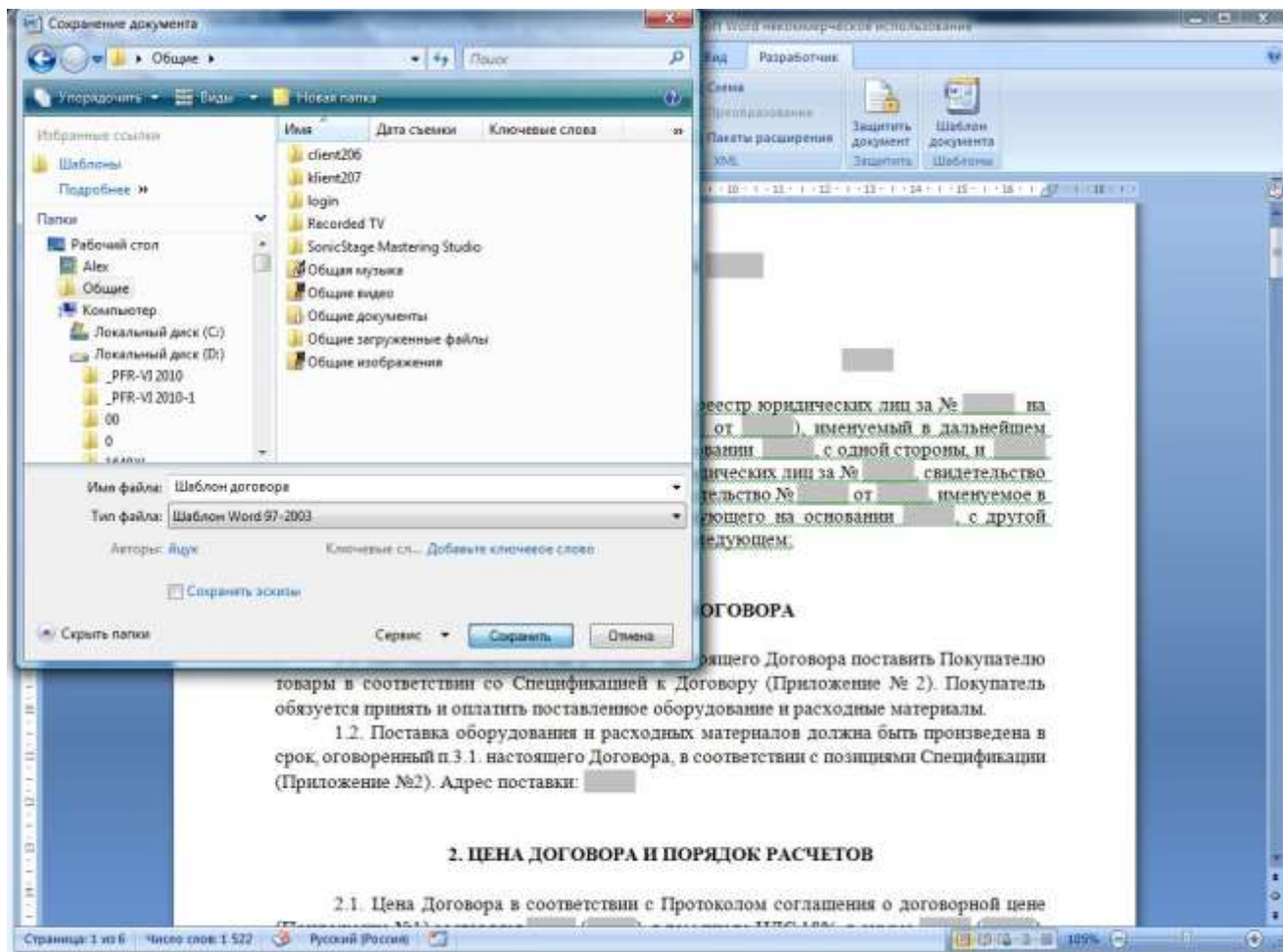

Введите имя файла и нажмите "Сохранить" для сохранения отредактированного шаблона.

Затем закройте Microsoft Word (OpenOffice Writer).

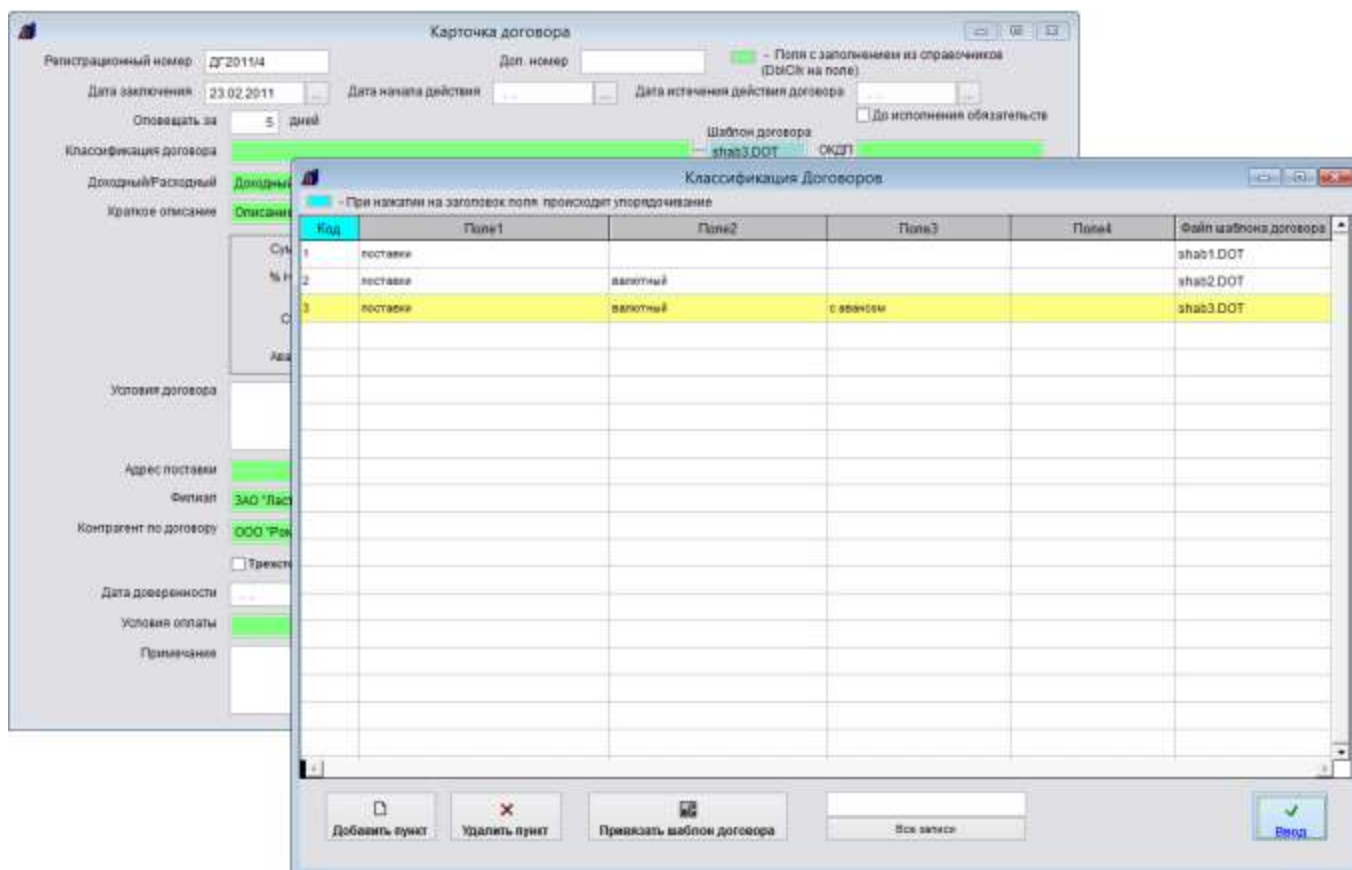

Шаблоны добавляются в справочнике "Классификаций договоров", каждой классификации соответствует свой шаблон договора, который предварительно надо прикрепить в справочнике классификаций.

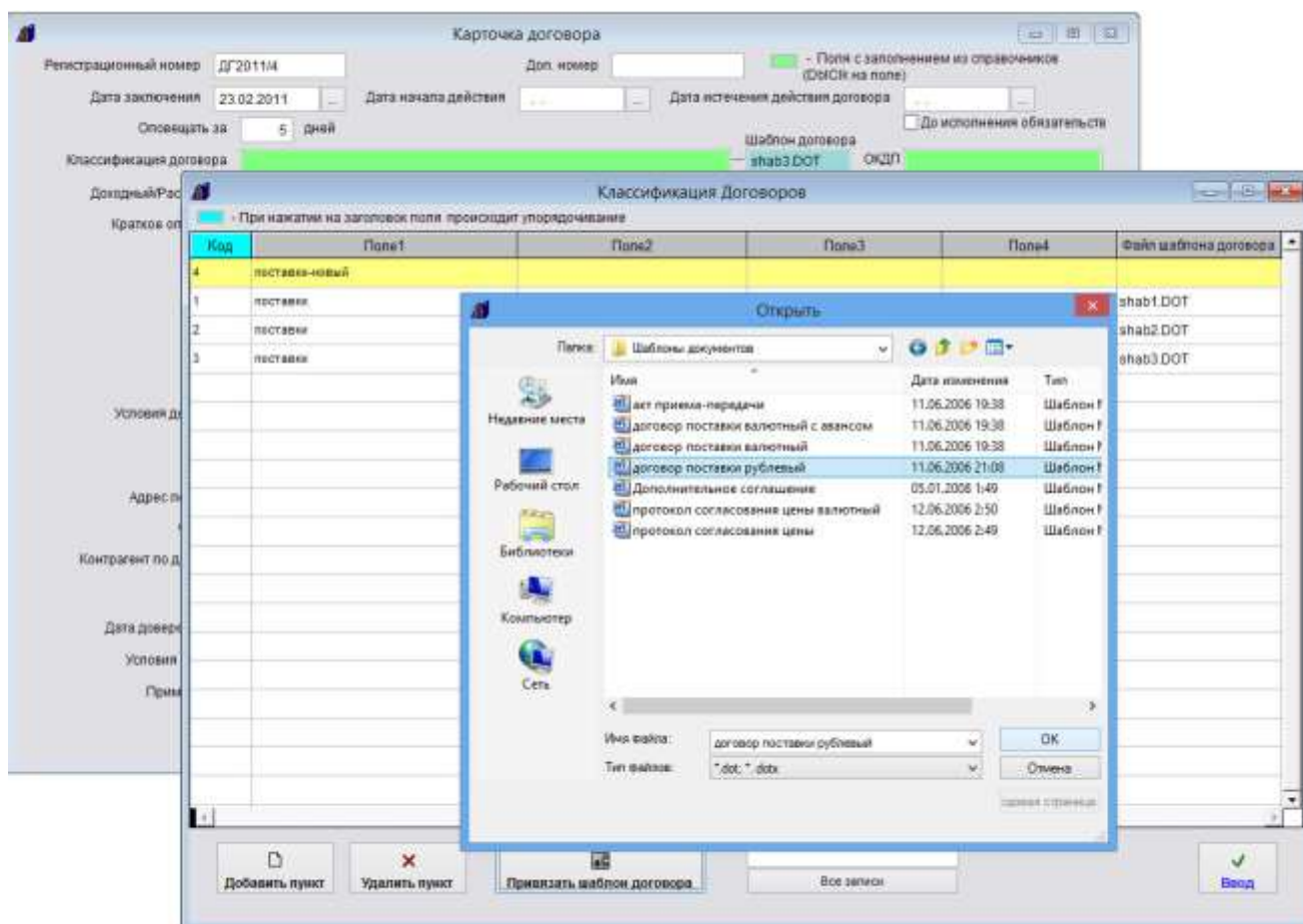

[illegible]

Выберите нужную классификацию в справочнике классификаций договоров и нажмите "Ввод", поле Шаблон договора в карточке договора заполнится автоматически в соответствии с выбранной классификацией договора.

Будет создан договор на базе шаблона, который указан в поле "Шаблон договора" справа от поля "Классификация договора".

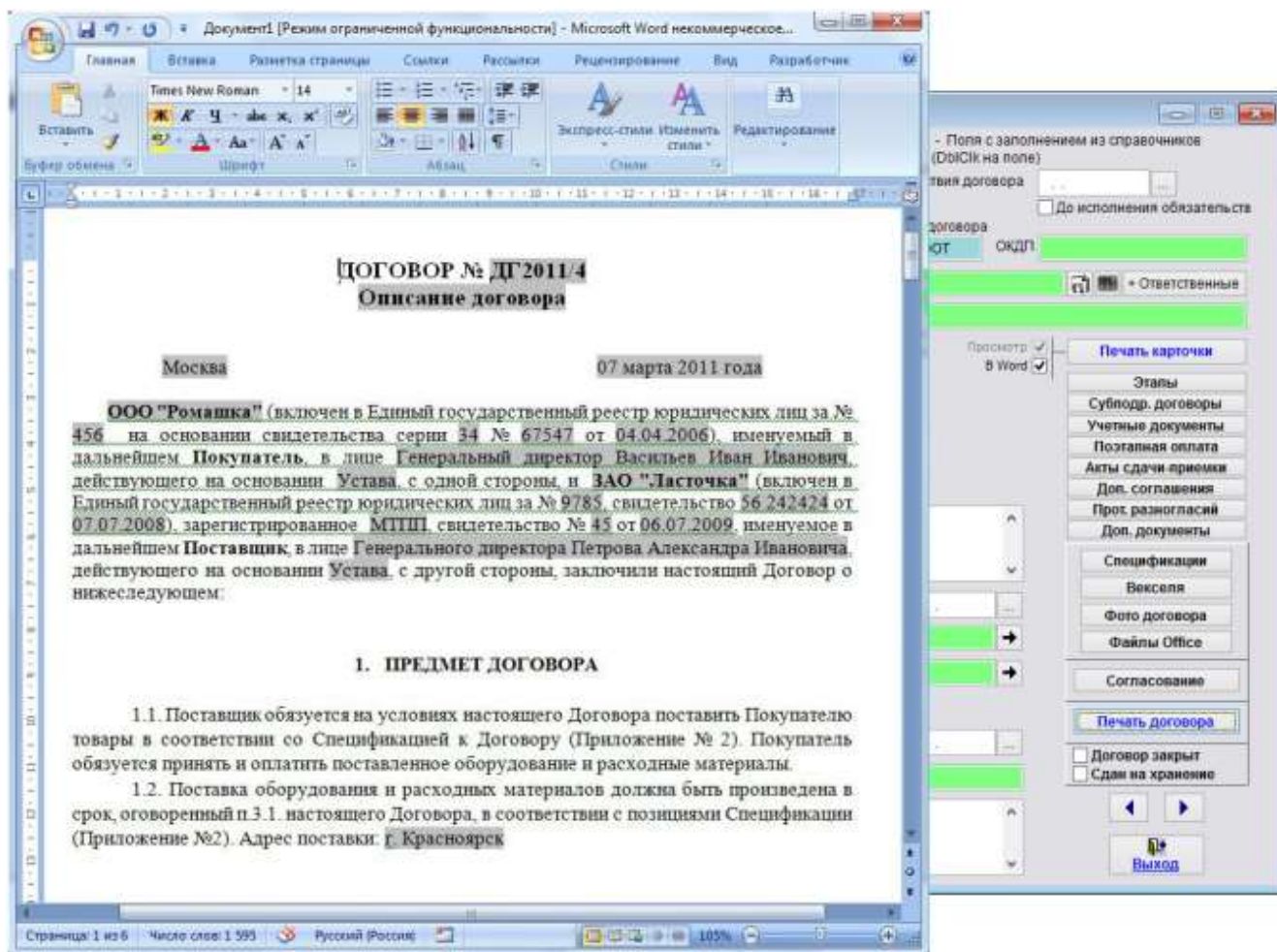

Печатная форма договора будет формироваться на базе нового созданного ранее шаблона в Microsoft Word, либо, при соответствующей настройке, в OpenOffice Writer.

Как создать шаблон произвольного документа к договору и добавить его в программу

В программе "Ведение договоров" есть возможность печати шаблонов произвольных документов на базе полей карточки договора, которые формируются в Microsoft Word, либо, при соответствующей настройке, в OpenOffice Writer.

Предварительно требуется создать нужный шаблон.

4.2.12.2. Как создать шаблон договора и добавить его в программу – стр. 217

Карточка договора

Регистрационный номер: ДГ2011/4 Доп. номер:

Дата заключения: 23.02.2011 Дата начала действия: Дата истечения действия договора:

Оповещать за: 5 дней

Классификация договора: поставка-новый Шаблон договора: shab4 DOT ОКДП

Доходный/Расходный: Доходный Ответственный: Иванов М.Н.

Краткое описание: Описание договора

Сумма договора: 78 000,00 Вид валюты: Рубль

% НДС: 18 НДС: 11 898,31

Сумма без НДС: 66 101,69

Аванс: 40,00 сумма аванса: 31 200,00

Условия договора:

Адрес поставки: Дата поставки:

Филиал: ЗАО "Пасточка"

Контрагент по договору: ООО "Ромашка"

☐ Трёхсторонний договор

Дата доверенности: № доверенности: Оконч. срока дейст. дов.:

Условия оплаты: Форма оплаты:

Примечание:

Печать карточки

Этапы

Субподр. договоры

Учетные документы

Постоплатная оплата

Акты сдачи-приемки

Доп. соглашения

Прот. разногласий

Доп. документы

Спецификации

Векселя

Фото договора

Файлы Office

Согласование

Печать договора

☐ Договор закрыт

☐ Сдан на хранение

Выход

Шаблоны произвольных документов добавляются в разделе "Дополнительные документы договора".

Для формирования дополнительных документов по договору нажмите кнопку "Доп. документы" (в группе кнопок в правой части формы карточки договора либо журнала договоров).

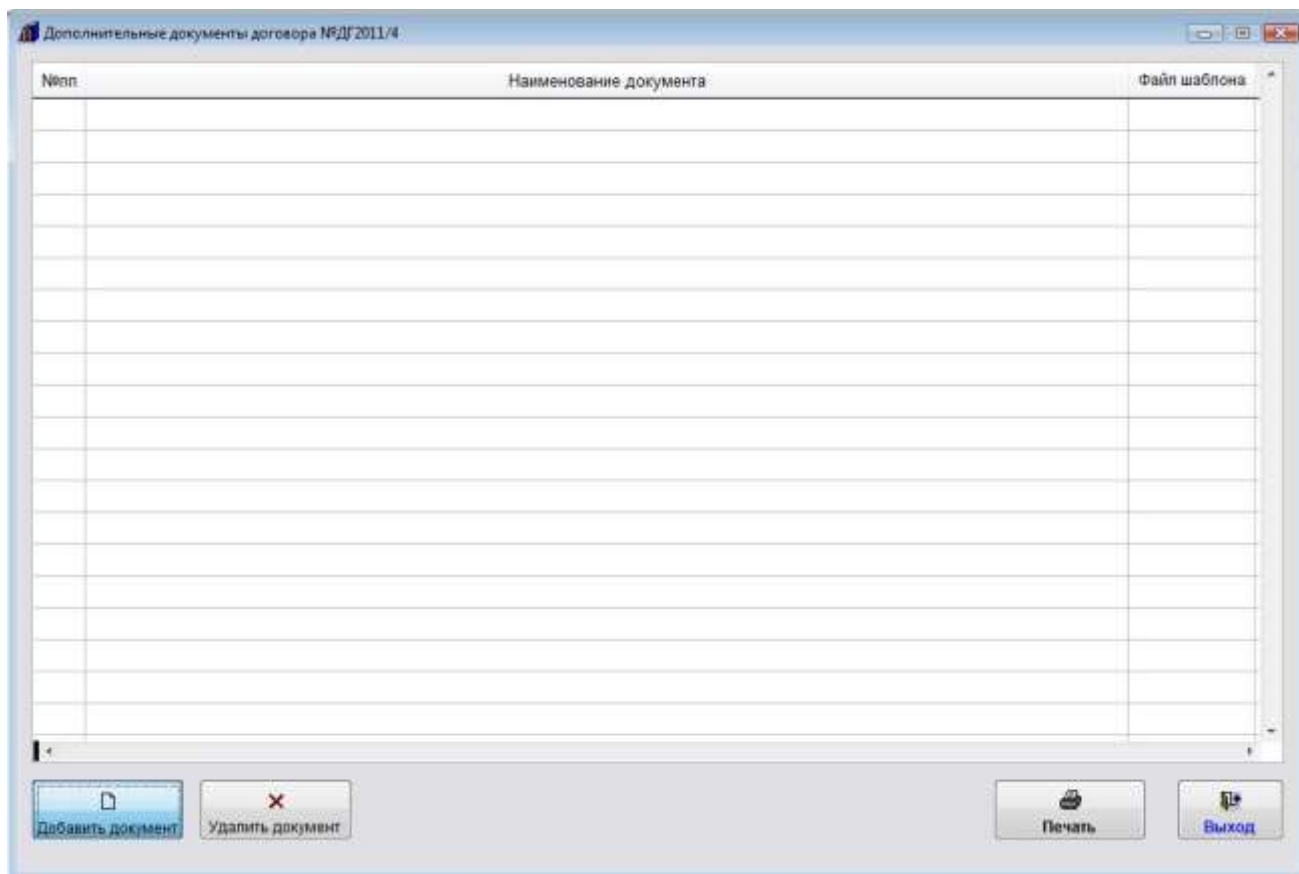

Откроется раздел "Дополнительные документы договора".

Для добавления нового дополнительного документа нажмите кнопку "Добавить документ".

Откроется справочник шаблонов дополнительных документов.

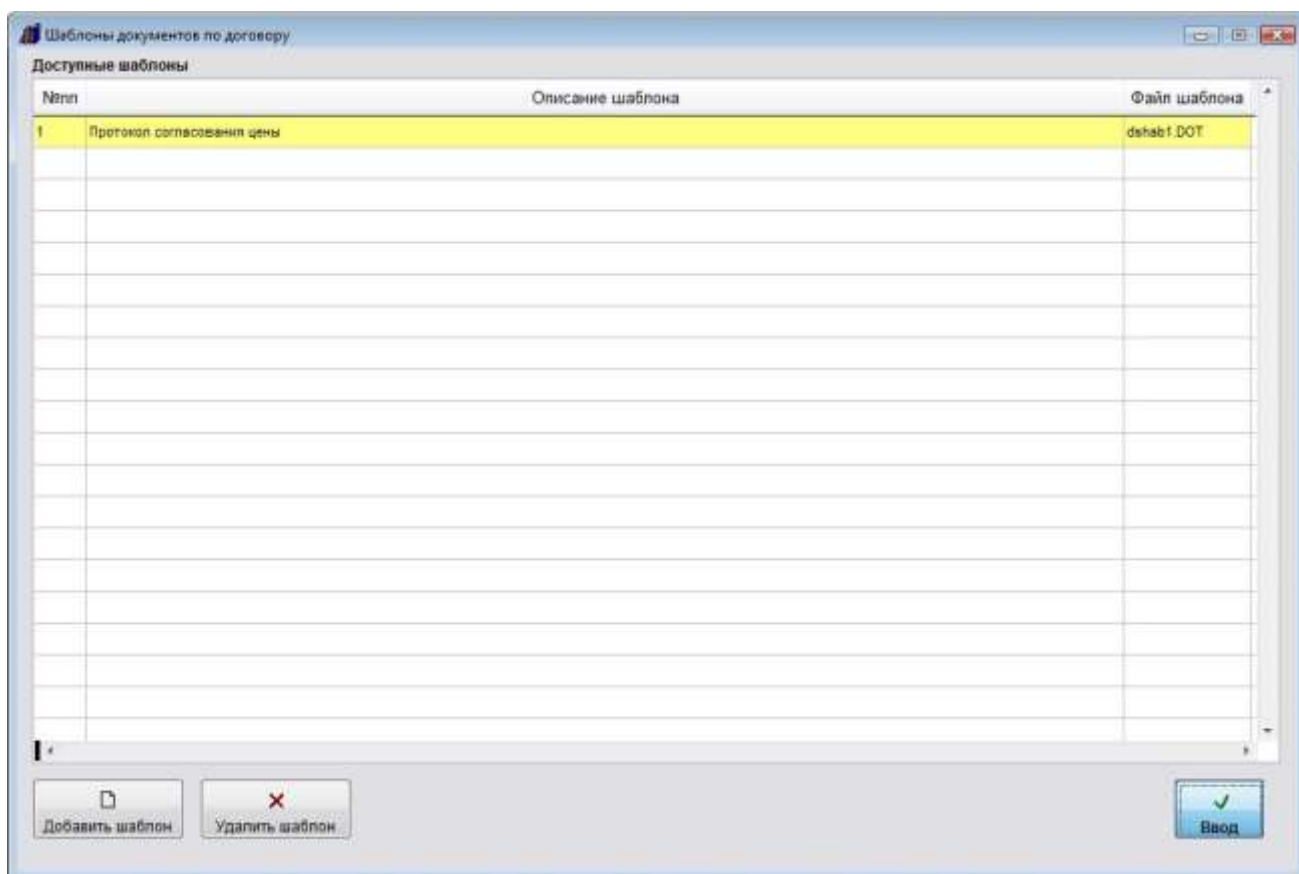

Если требуется добавить новый шаблон, нажмите кнопку "Добавить шаблон" и через обзор найдите и добавьте ранее созданный новый шаблон.

Шаблон будет добавлен в справочник.

Затем установите курсор на нужный шаблон и нажмите кнопку "Ввод".

Выбранный шаблон добавится в раздел "Дополнительные документы договора"

Для формирования печатной формы документа в MS Word (либо, при соответствующей настройке, в OO Writer) нажмите кнопку "Печать" с изображением принтера.

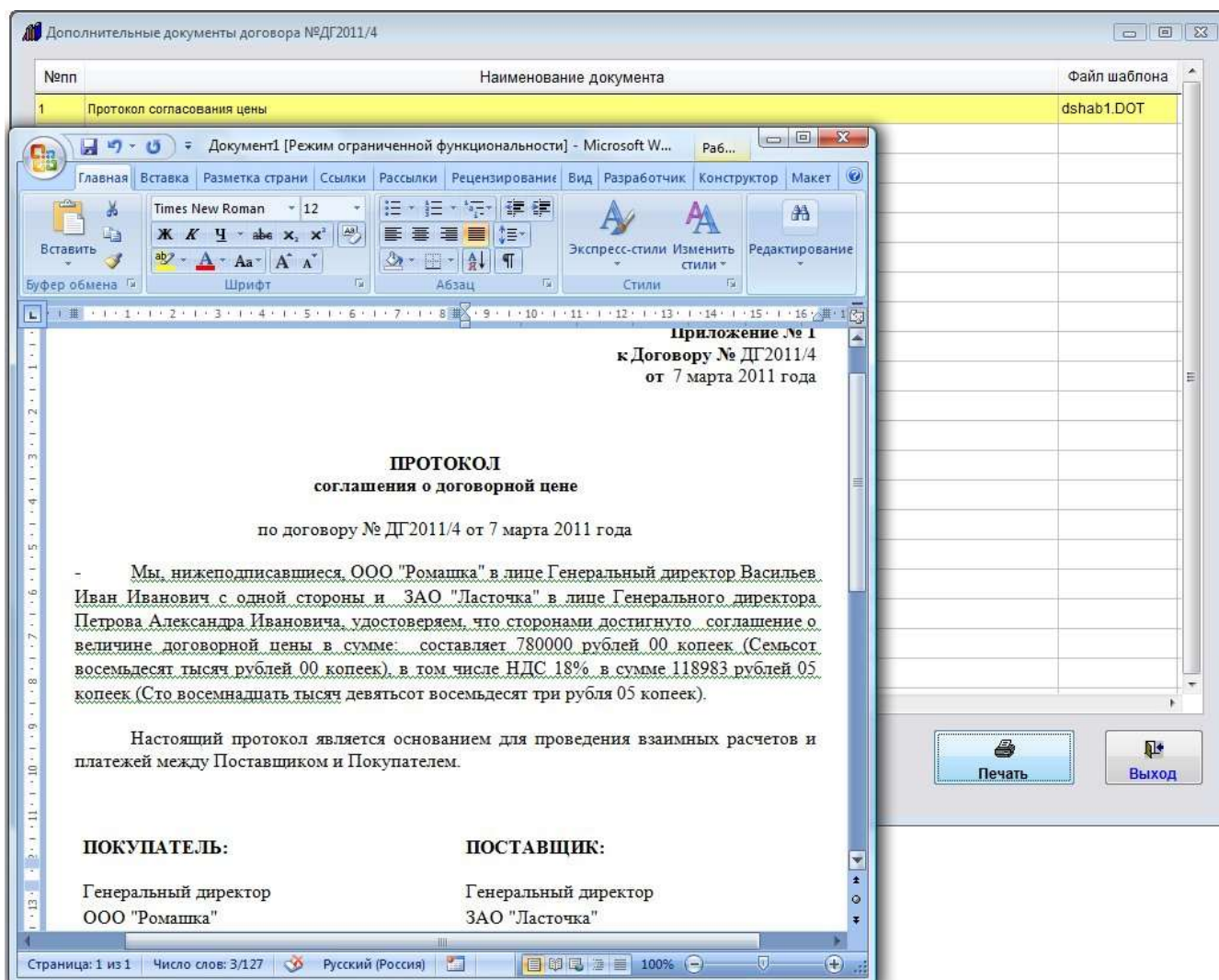

Печатная форма документа будет формироваться на базе нового созданного ранее шаблона в Microsoft Word, либо, при соответствующей настройке, в OpenOffice Writer.

Как создать шаблон акта сдачи-приемки к договору и добавить его в программу

В программе "Ведение договоров" есть возможность печати актов сдачи-приемки к договору на базе полей карточки договора и полей раздела "Акты сдачи-приемки", которые формируются в Microsoft Word, либо, при соответствующей настройке, в OpenOffice Writer.

Предварительно требуется создать нужный шаблон.

4.2.12.2. Как создать шаблон договора и добавить его в программу – стр. 217

Дополнительные Текстовые поля для раздела "Акты сдачи-приемки":

ТекстовоеПоле301 - Дата акта сдачи-приемки
ТекстовоеПоле302 - Номер акта сдачи приемки
ТекстовоеПоле303 - Период акта сдачи приемки с даты
ТекстовоеПоле304 - Период акта сдачи приемки с даты (месяц прописью)
ТекстовоеПоле305 - Период акта сдачи приемки по дате
ТекстовоеПоле306 - Период акта сдачи приемки по дате (месяц прописью)
ТекстовоеПоле307 - Наименование периода в формате Месяц+Год
ТекстовоеПоле308 - Сумма по акту сдачи-приемки
ТекстовоеПоле309 - Сумма по акту сдачи-приемки прописью
ТекстовоеПоле310 - НДС по акту сдачи-приемки
ТекстовоеПоле311 - НДС по акту сдачи-приемки прописью
ТекстовоеПоле312 - Сумма Итого по акту сдачи-приемки
ТекстовоеПоле313 - Сумма Итого по акту сдачи-приемки прописью
ТекстовоеПоле314 - Закрыт/Не закрыт
ТекстовоеПоле315 - Примечание

Откроется раздел "Акты сдачи-приемки".

Для добавления нового акта нажмите кнопку "Добавить".

В таблицу будет добавлена пустая строка.

Заполните нужные параметры акта сдачи-приемки договора - номер акта, сумму, даты.

4.2.3.3. Как выбрать дату из календаря – стр. 76

4.2.3.4. Как заполнить поле из справочника–стр. 78

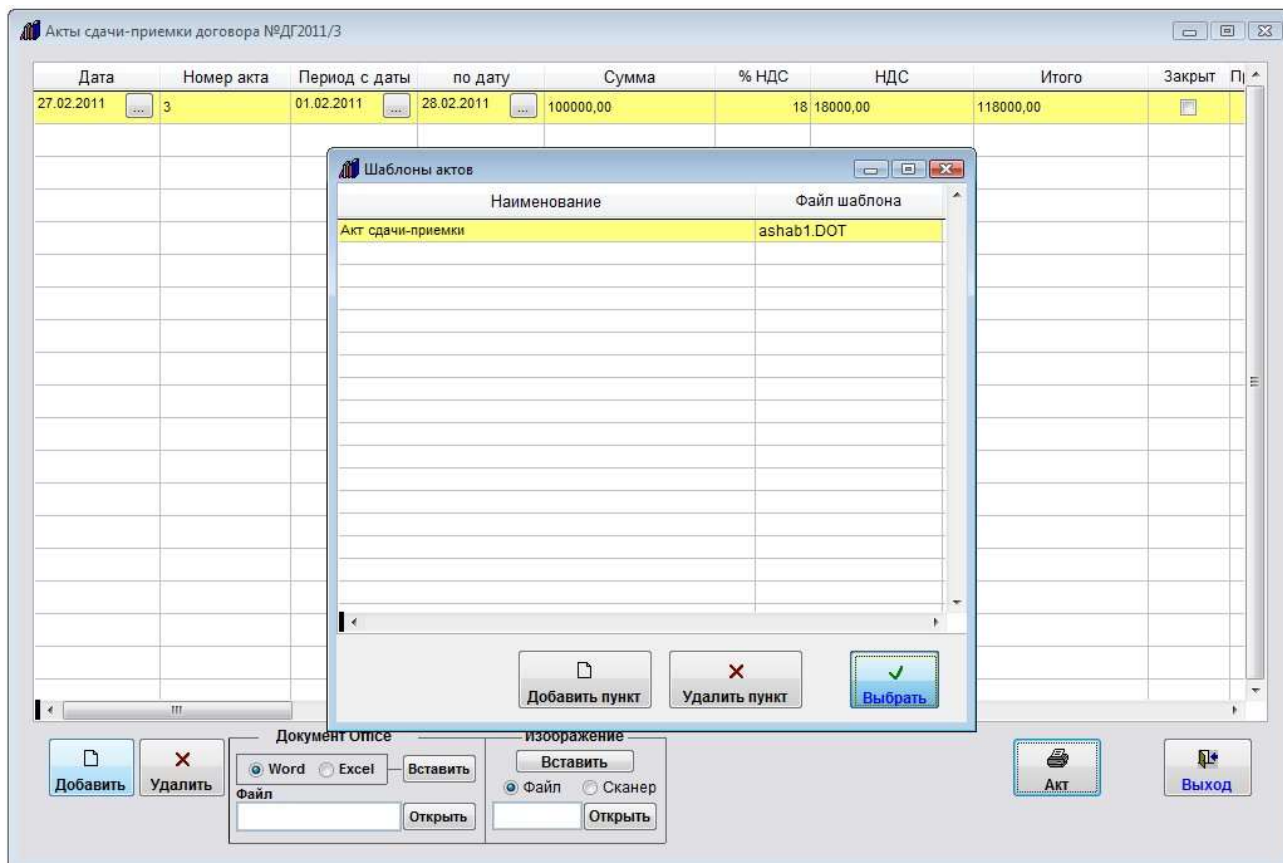

Для формирования печатной формы акта сдачи-приемки в MS Word (либо, при соответствующей настройке, в OO Writer) нажмите кнопку "Акт" с изображением принтера.

Откроется окно выбора шаблона акта сдачи-приемки.

Если требуется добавить новый шаблон, нажмите кнопку "Добавить пункт" и через обзор найдите и добавьте новый шаблон.

Установите курсор на нужный шаблон и нажмите кнопку "Выбрать".

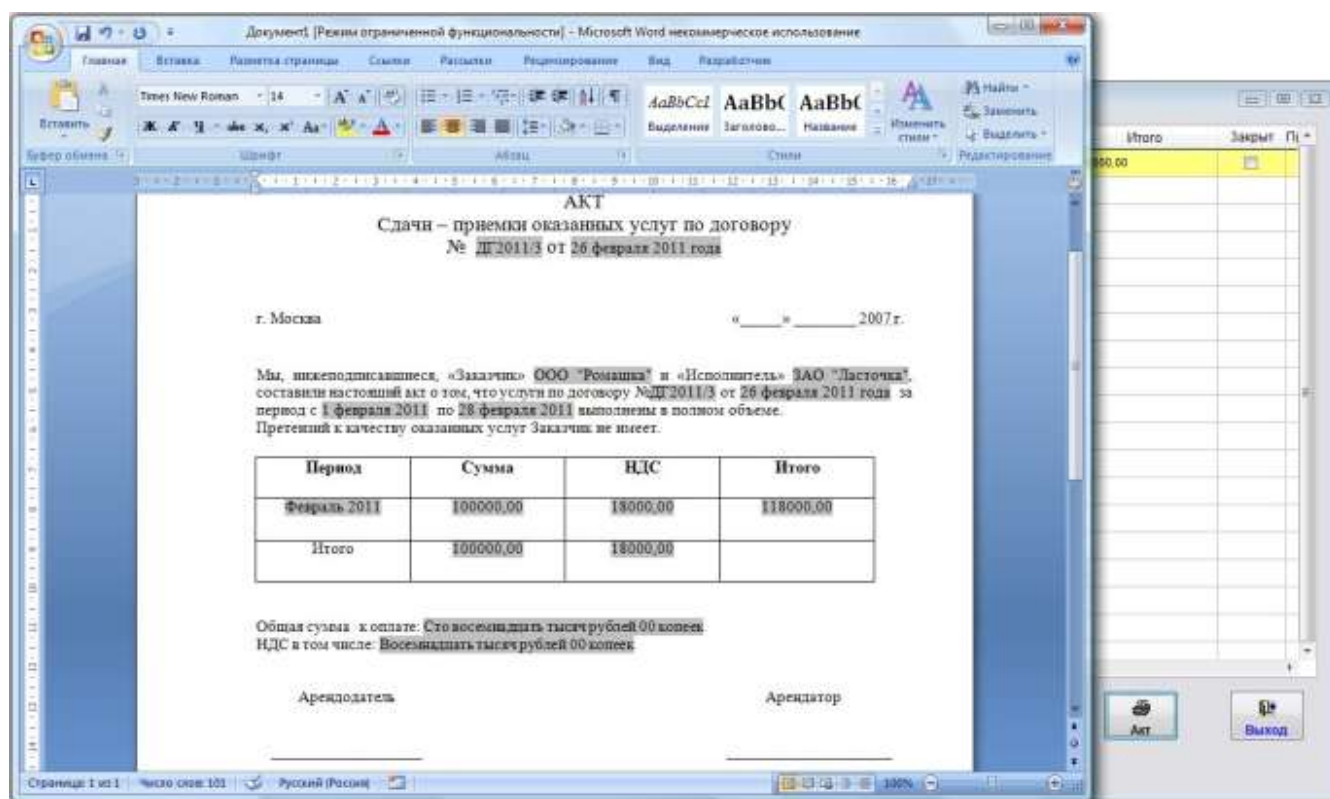

Печатная форма акта сдачи-приемки будет формироваться на базе выбранного созданного ранее шаблона в Microsoft Word, либо, при соответствующей настройке, в OpenOffice Writer.

Как создать шаблон дополнительного соглашения к договору и добавить его в программу

В программе "Ведение договоров" есть возможность печати дополнительных соглашений к договору на базе полей карточки договора и полей раздела "Дополнительные соглашения", которые формируются в Microsoft Word, либо, при соответствующей настройке, в OpenOffice Writer.

Предварительно требуется создать нужный шаблон.

4.2.12.2. Как создать шаблон договора и добавить его в программу – стр. 201

Дополнительные Текстовые поля для раздела "Дополнительные соглашения":

ТекстовоеПоле321 - Дата доп. соглашения

ТекстовоеПоле322 - Номер доп. соглашения

ТекстовоеПоле323 - Описание доп. соглашения

ТекстовоеПоле324 - Сумма по доп. соглашению

ТекстовоеПоле325 - Сумма по доп. соглашению прописью

ТекстовоеПоле326 - В том числе НДС по доп. соглашению

ТекстовоеПоле327 - В том числе НДС по доп. соглашению прописью

ТекстовоеПоле328 - Дата контроля

ТекстовоеПоле329 - Примечание

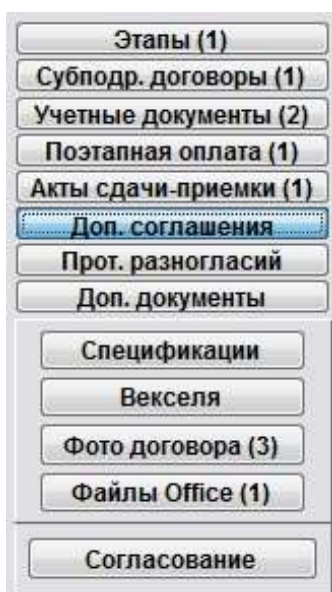

Шаблоны дополнительных соглашений добавляются в разделе "Доп. соглашения".

Для формирования дополнительных соглашений по договору нажмите кнопку "Доп. соглашения" (в группе кнопок в правой части формы карточки договора либо журнала договоров).

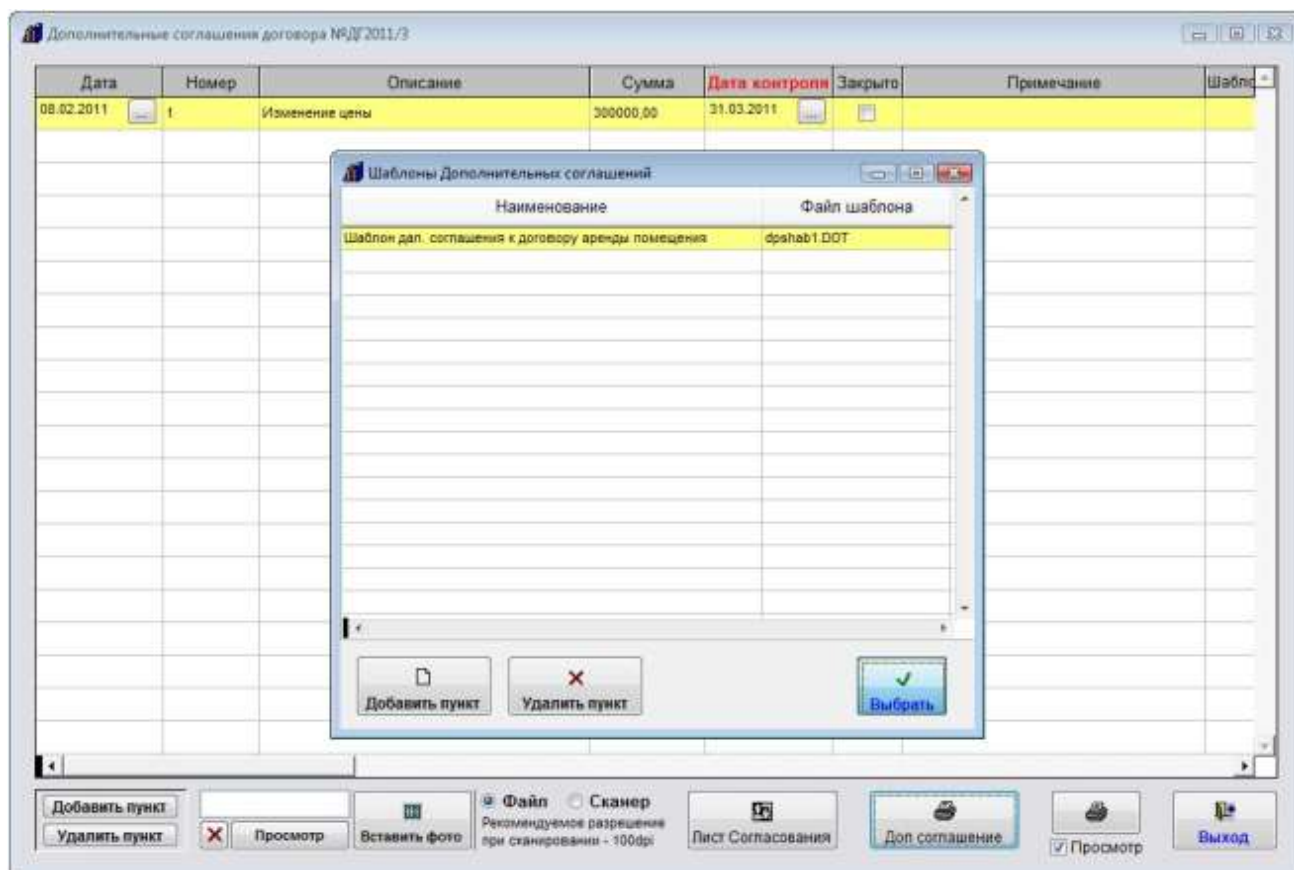

Для формирования печатной формы дополнительного соглашения в MS Word (либо, при соответствующей настройке, в OO Writer) нажмите кнопку "Доп соглашение" с изображением принтера.

Откроется окно выбора шаблона дополнительного соглашения.

Если требуется добавить новый шаблон, нажмите кнопку "Добавить пункт" и через обзор найдите и добавьте новый шаблон.

Установите курсор на нужный шаблон и нажмите кнопку "Выбрать".

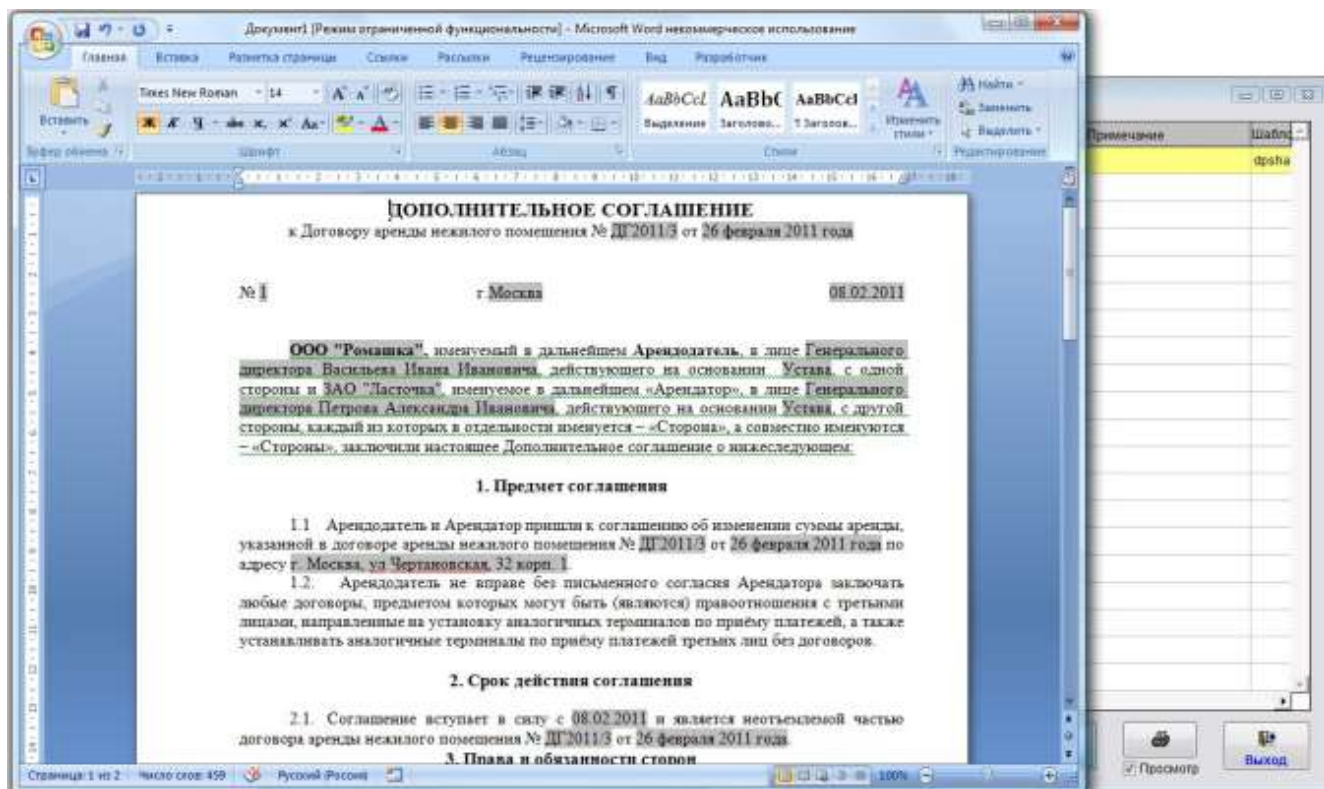

Печатная форма дополнительного соглашения к договору будет формироваться на базе выбранного созданного ранее шаблона в Microsoft Word, либо, при соответствующей настройке, в OpenOffice Writer.

Как настроить оповещение по дате окончания договора и дате поставки

В программе "Ведение договоров" можно организовать оповещение по дате истечения действия договора и дате поставки при загрузке программы, также по дате истечения действия договора существует цветное оповещение в журнале договоров.

Карточка договора

Регистрационный номер: ДГ2011/4 Доп. номер: _____

Дата заключения: 07.03.2011 Дата начала действия: ... Дата истечения действия договора: 14.03.2011

Оповещать за: 3 дней Шапсон договора: zhab4.DOT ОКДП

Классификация договора: поставок-новый

Доходный/Расходный: Доходный Ответственный: Иванов М.Н.

Краткое описание: Описание договора

Сумма договора: 78 000,00 Вид валюты: Рубль

% НДС: 18 НДС: 11 898,31

Сумма без НДС: 66 101,69

Аванс: 40,00 Сумма аванса: 31 200,00

Условия договора: _____

Адрес поставки: _____ Дата поставки: ...

Филиал: ЗАО "Пасточка" Контрагент по договору: ООО "Ромашка"

☐ Трёхсторонний договор

Дата доверенности: ... № доверенности: _____ Оконч. срока дейст. дов.: ...

Условия оплаты: _____ Форма оплаты: _____

Примечание: _____

Печать карточки

Этапы

Субподр. договоры

Учетные документы

Позитивная оплата

Акты сдачи-приема

Доп. соглашения

Прот. разногласий

Доп. документы

Спецификации

Векселя

Фото договора

Файлы Office

Согласование

Печать договора

☐ Договор закрыт

☐ Сдан на хранение

Выход

Для того, чтобы сработало оповещения по дате окончания для договора, откройте карточку договора и заполните "Дату истечения действия договора" и поле "Оповещать за" - в этом поле указывается количество дней, за которое до даты истечения договора начинает срабатывать оповещение.

Дату истечения действия договора можно как заполнить из календаря, так и вручную.

При загрузке программы станет появляться оповещение по Дате истечения действия договора.

[illegible]

Если для данного пользователя включен режим "Видеть только свои договоры", то оповещение будет производиться только по договорам, где данный пользователь является исполнителем.

В оповещение попадут договоры, для которых текущая дата станет больше либо равна Дате истечения действия договора минус количество дней, за которое надо оповещать и не будет установлена галочка "Договор закрыт".

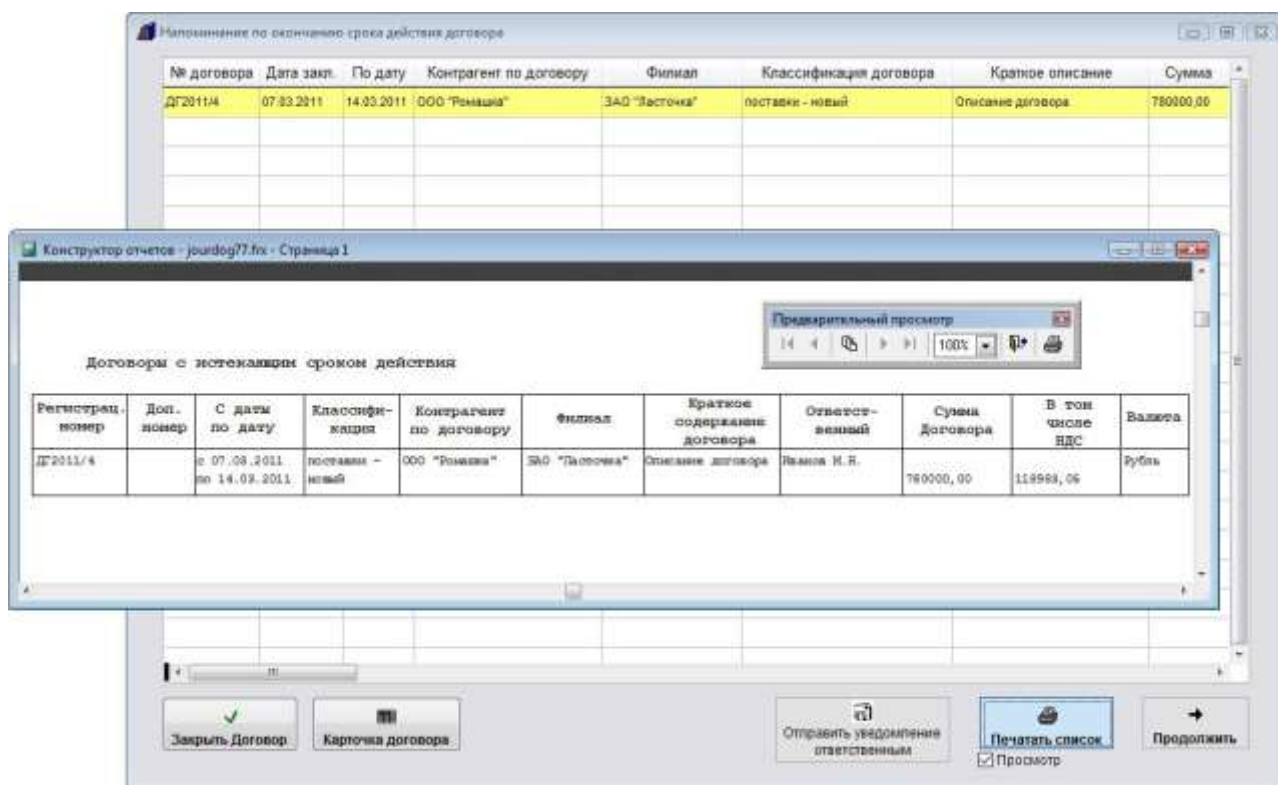

В данном окне оповещения можно закрыть выбранный договор, просмотреть карточки договоров, по которым осуществляется оповещение и при необходимости распечатать список договоров с оповещением.

Для печати оповещения нажмите кнопку "Печатать список".

Для просмотра страниц сформированного отчета используйте стрелочки "вправо-влево" на панели "Предварительный просмотр", для закрытия отчета без печати нажмите на кнопку с изображением двери. Для вывода журнала на печать нажмите на кнопку с изображением принтера на панели "Предварительный просмотр". Журнал будет распечатан на принтере, который настроен в Windows по умолчанию.

В случае, если галочки "Просмотр" отключена, при нажатии на кнопку "Печать" откроется окно выбора принтера. Выберите нужный принтер, установите количество копий и нажмите на кнопку "Печать". Журнал будет распечатан на выбранном принтере.

В случае, если будет выбран принтер Adobe PDF (данный принтер появляется при установленном Adobe Acrobat), журнал будет предложено сохранить в виде файла формата PDF.

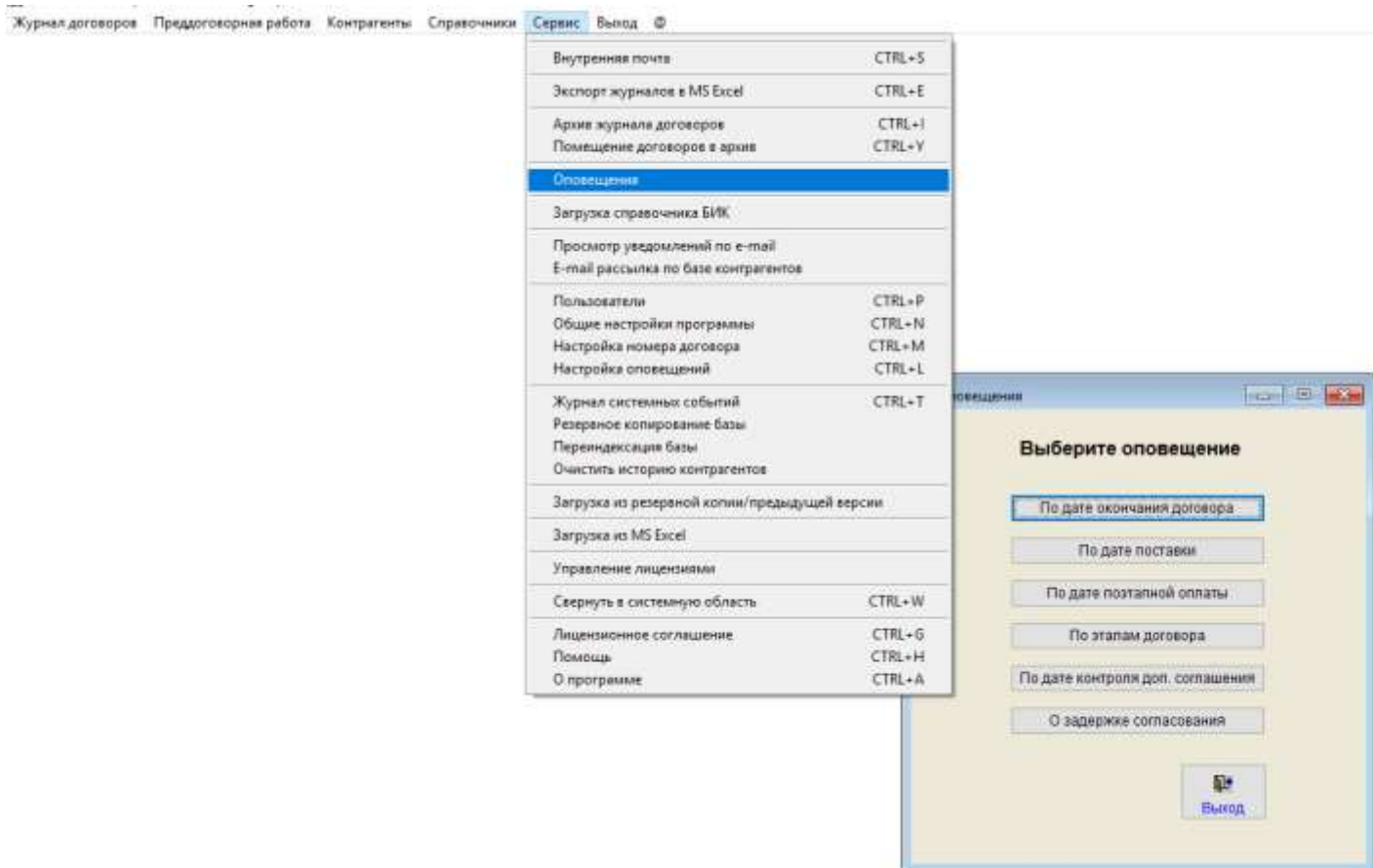

В разделе меню "Сервис-Оповещения" можно посмотреть нужное оповещение на текущую дату без перезапуска программы.

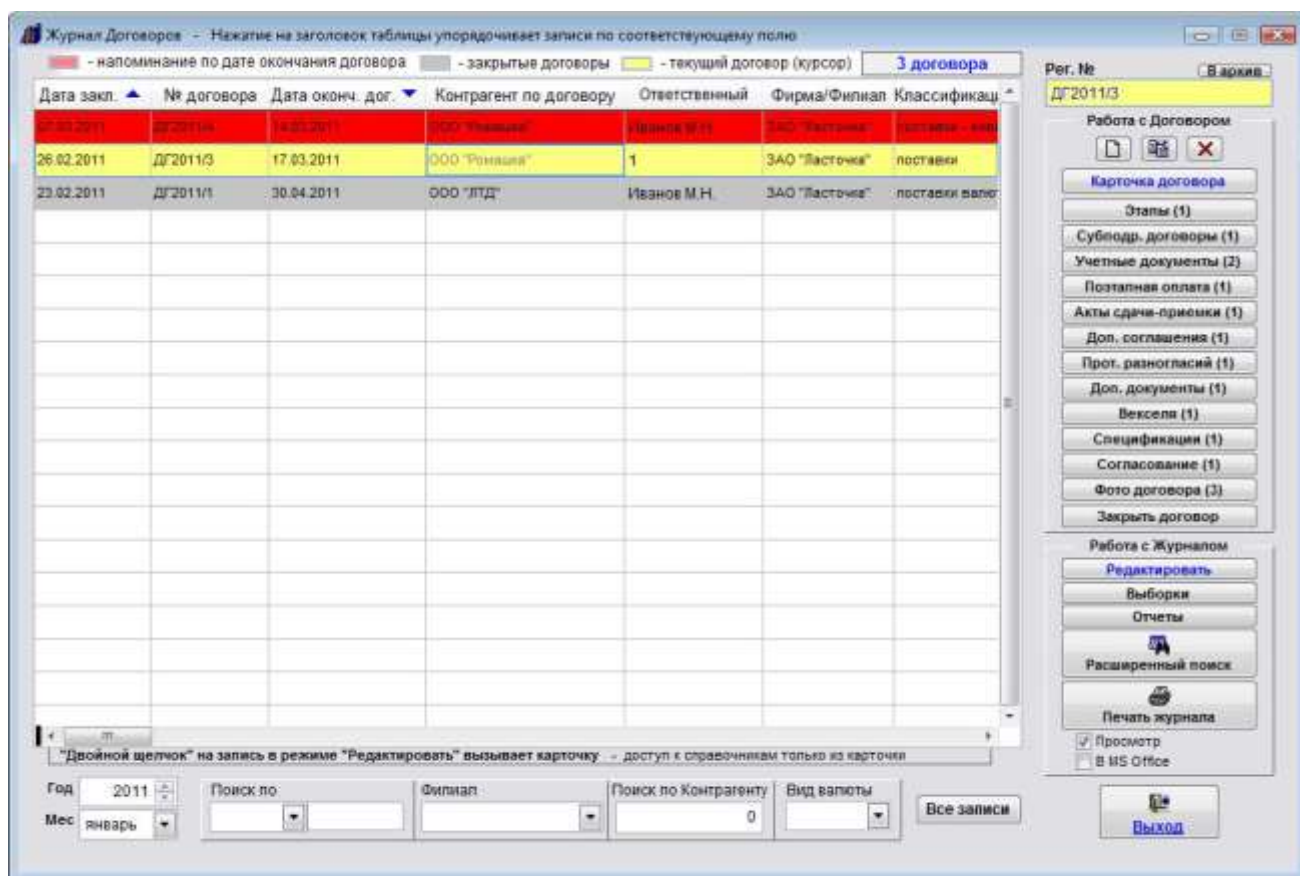

Также по данным договорам будет осуществляться цветное оповещение в журнале договоров.

Когда текущая дата станет больше либо равна Дате истечения действия договора минус количество дней, за которое надо оповещать, данный договор окрасится красным цветом.

Для настройки параметров оповещения выберите пункт меню "Сервис-Настройка оповещений".

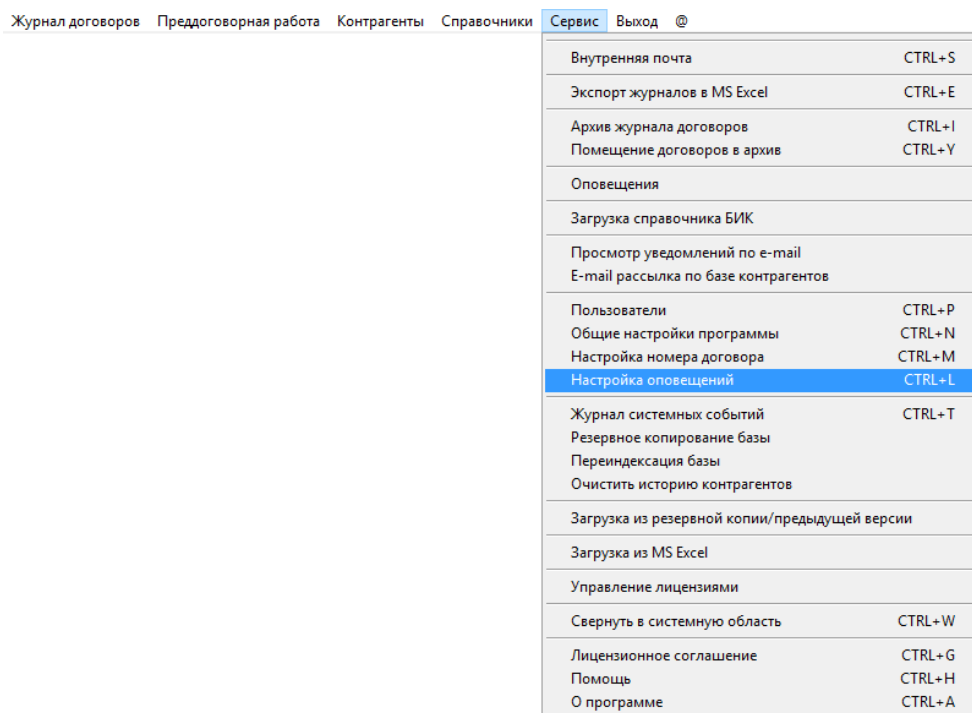

Откроется окно "Настройки программы - оповещения".

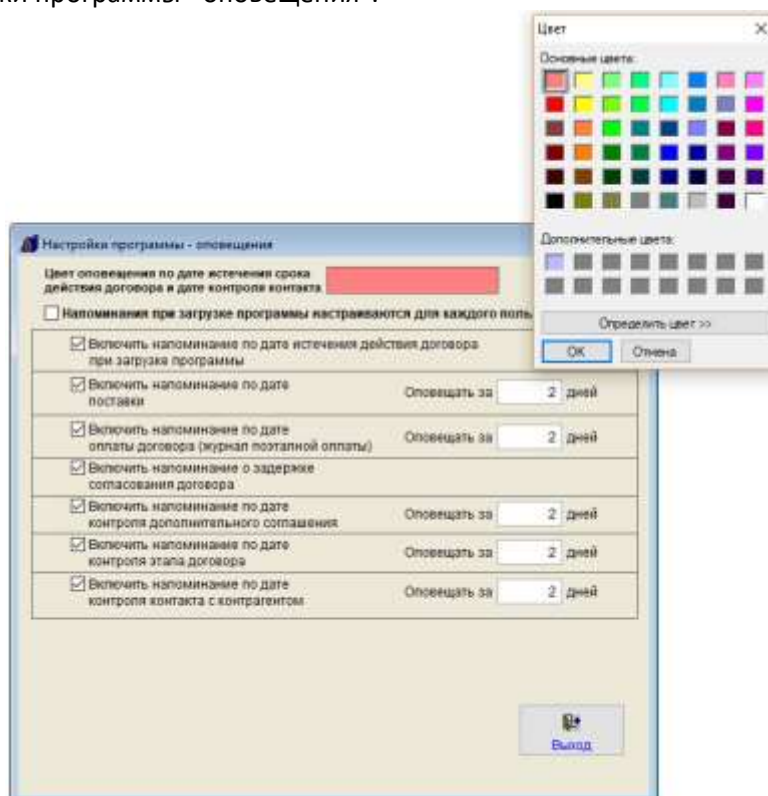

Для выбора цвета истекающих договоров щелкните мышью по красному прямоугольнику, выберите нужный цвет и нажмите ОК.

Если Вы хотите, чтобы оповещения настраивались для каждого пользователя, установите галочку "Напоминания при загрузке программы настраиваются для каждого пользователя".

Как настроить оповещение по дате контроля дополнительных соглашений

В программе "Ведение договоров" можно организовать оповещение по дате контроля дополнительных соглашений при загрузке программы.

Нажмите кнопку "Доп. соглашения" (в группе кнопок в правой части формы карточки договора либо журнала договоров).

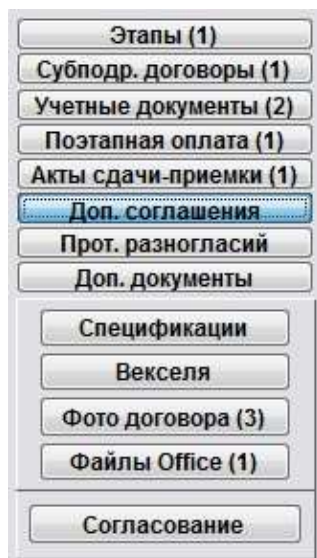

Откроется раздел "Дополнительные соглашения договора".

Для добавления нового дополнительного соглашения нажмите кнопку "Добавить пункт".

В таблицу будет добавлена пустая строка.

Заполните нужные параметры дополнительного соглашения договора - номер доп. соглашения, сумму, даты.

4.2.3.3. Как выбрать дату из календаря – стр. 76

4.2.3.4. Как заполнить поле из справочника–стр. 78

Для того, чтобы сработало оповещения по дате контроля дополнительного соглашения, заполните поле "Дату контроля".

Количество дней, за которое до даты контроля должно срабатывать оповещение, указывается в разделе меню "Сервис-Настройка оповещений".

Дату контроля можно как заполнить из календаря, так и вручную.

[illegible]

При загрузке программы станет появляться оповещение по Дате контроля дополнительного соглашения.

Если для данного пользователя включен режим "Видеть только свои договоры", то оповещение будет производиться только по дополнительным соглашениям тех договоров, где данный пользователь является исполнителем.

В оповещение попадут дополнительные соглашения, для которых текущая дата станет больше либо равна Дате контроля минус количество дней, за которое надо оповещать, и не будет установлена галочка "Закрото".

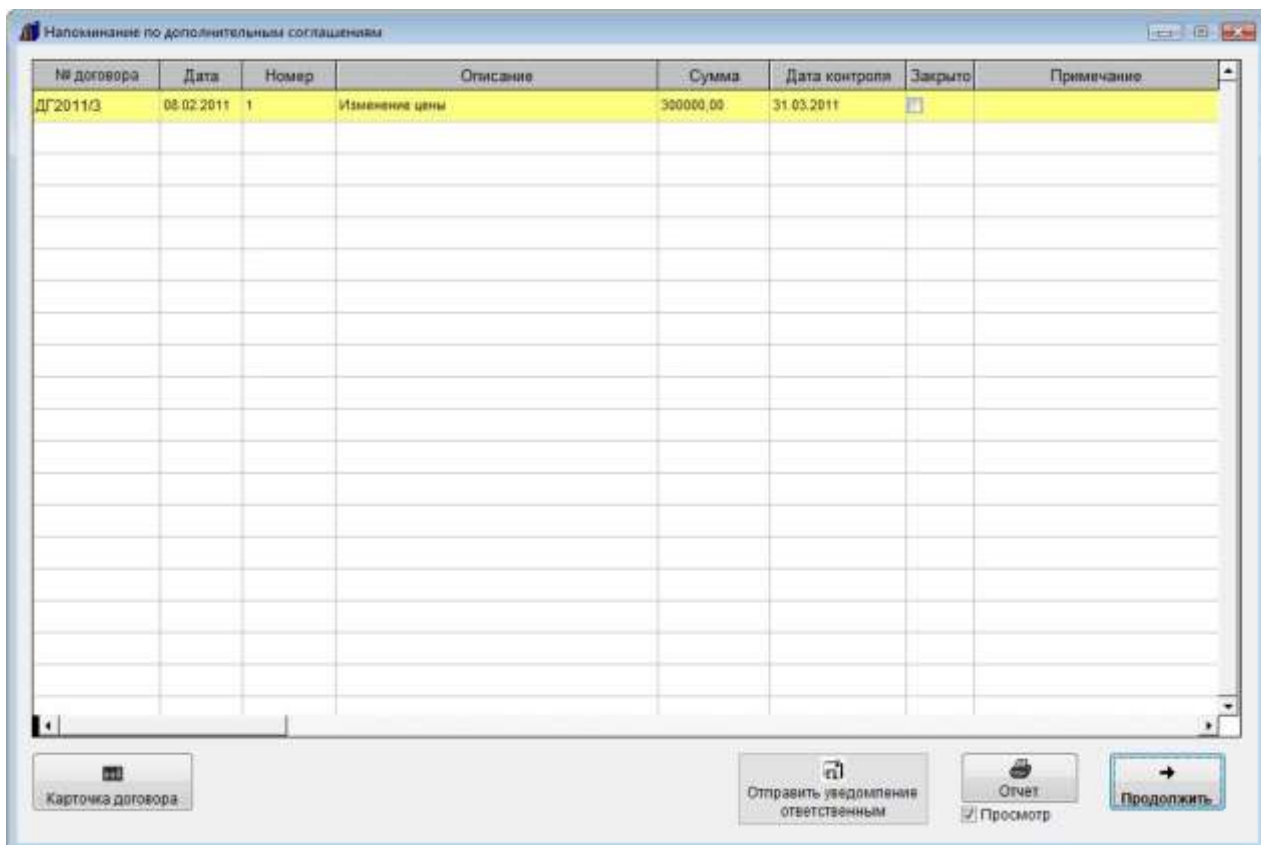

В данном окне оповещения можно просмотреть карточки договоров, по доп. соглашениям к которым осуществляется оповещение и при необходимости распечатать список доп. соглашений с оповещением.

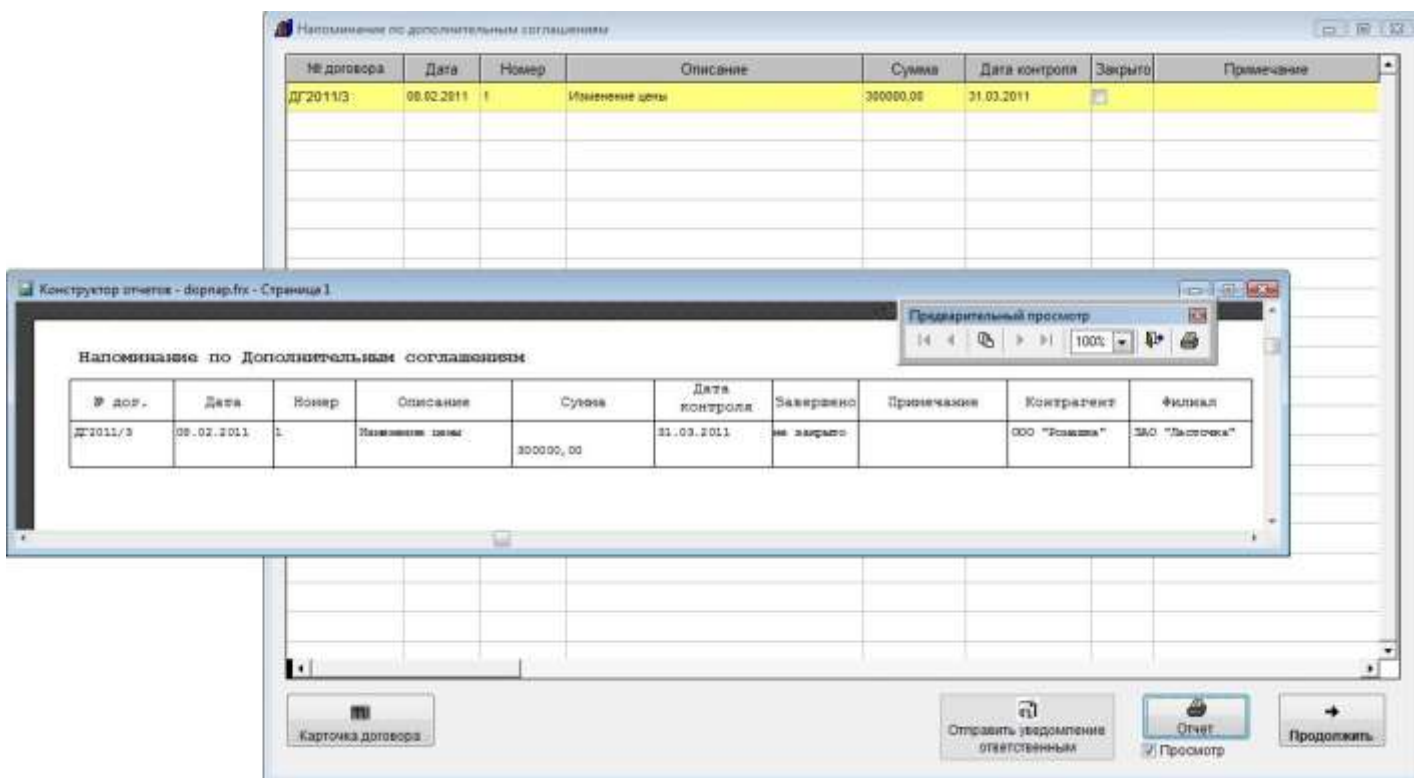

Для печати оповещения нажмите кнопку "Отчет".

Для просмотра страниц сформированного отчета используйте стрелочки "вправо-влево" на панели "Предварительный просмотр", для закрытия отчета без печати нажмите на кнопку с изображением двери.

Для вывода журнала на печать нажмите на кнопку с изображением принтера на панели "Предварительный просмотр".

Журнал будет распечатан на принтере, который настроен в Windows по умолчанию.

В случае, если галочки "Просмотр" отключена, при нажатии на кнопку "Печать" откроется окно выбора принтера.

Выберите нужный принтер, установите количество копий и нажмите на кнопку "Печать".

Журнал будет распечатан на выбранном принтере.

В случае, если будет выбран принтер Adobe PDF (данный принтер появляется при установленном Adobe Acrobat), журнал будет предложено сохранить в виде файла формата PDF.

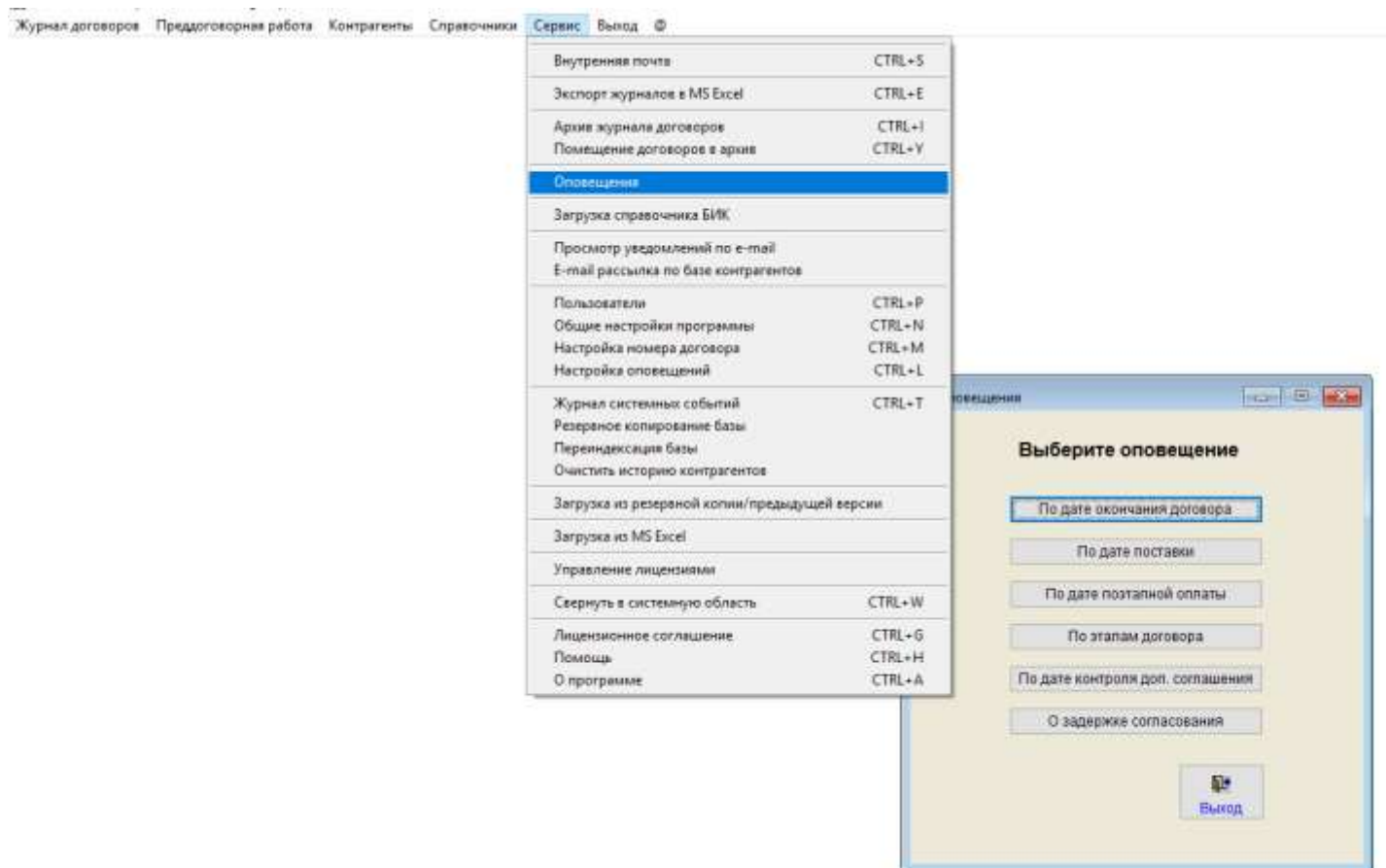

В разделе меню "Сервис-Оповещения" можно посмотреть нужное оповещение на текущую дату без перезапуска программы.

Для настройки параметров оповещения выберите пункт меню "Сервис-Настройка оповещений".

Внутренняя почта	CTRL+S
Экспорт журналов в MS Excel	CTRL+E
Архив журнала договоров	CTRL+I
Помещение договоров в архив	CTRL+Y
Оповещения	
Загрузка справочника БИК	
Просмотр уведомлений по e-mail	
E-mail рассылка по базе контрагентов	
Пользователи	CTRL+P
Общие настройки программы	CTRL+N
Настройка номера договора	CTRL+M
Настройка оповещений	CTRL+L
Журнал системных событий	CTRL+T
Резервное копирование базы	
Переиндексация базы	
Очистить историю контрагентов	
Загрузка из резервной копии/предыдущей версии	
Загрузка из MS Excel	
Управление лицензиями	
Свернуть в системную область	CTRL+W
Лицензионное соглашение	CTRL+G
Помощь	CTRL+H
О программе	CTRL+A

Откроется окно "Настройки программы - оповещения".

В данном окне Вы можете включить/отключить оповещение и установить количество дней, за которое до контрольной даты следует напоминать о доп. соглашении.

Если Вы хотите, чтобы оповещения настраивались для каждого пользователя, установите галочку "Напоминания при загрузке программы настраиваются для каждого пользователя".

Как настроить оповещение по поэтапной оплате

В программе "Ведение договоров" можно организовать оповещение по поэтапной оплате при загрузке программы.

Нажмите кнопку "Поэтапная оплата" (в группе кнопок в правой части формы карточки договора либо журнала договоров).

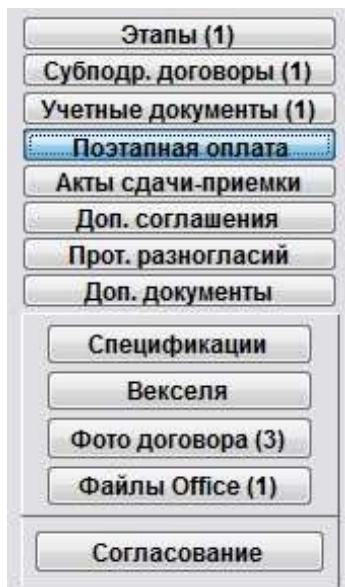

Откроется раздел "Поэтапная оплата договора".

Для добавления новой строки нажмите кнопку "Добавить пункт".

В таблицу будет добавлена пустая строка.

Заполните нужные параметры оплаты - сумму, дату, валюту, этап.

4.2.3.3. Как выбрать дату из календаря – стр. 76

4.2.3.4. Как заполнить поле из справочника–стр. 78

Для того, чтобы сработало оповещения по дате оплаты, заполните поле "Дату оплаты".

Количество дней, за которое до даты оплаты должно срабатывать оповещение, указывается в разделе меню "Сервис-Настройка оповещений".

Дату оплаты можно как заполнить из календаря, так и вручную.

[illegible]

При загрузке программы станет появляться оповещение по Дате оплаты.

Если для данного пользователя включен режим "Видеть только свои договоры", то оповещение будет производиться только по оплатам тех договоров, где данный пользователь является исполнителем.

В оповещение попадут оплаты, для которых текущая дата станет больше либо равна Дате оплаты минус количество дней, за которое надо оповещать, и не будет установлена галочка "Оплачено".

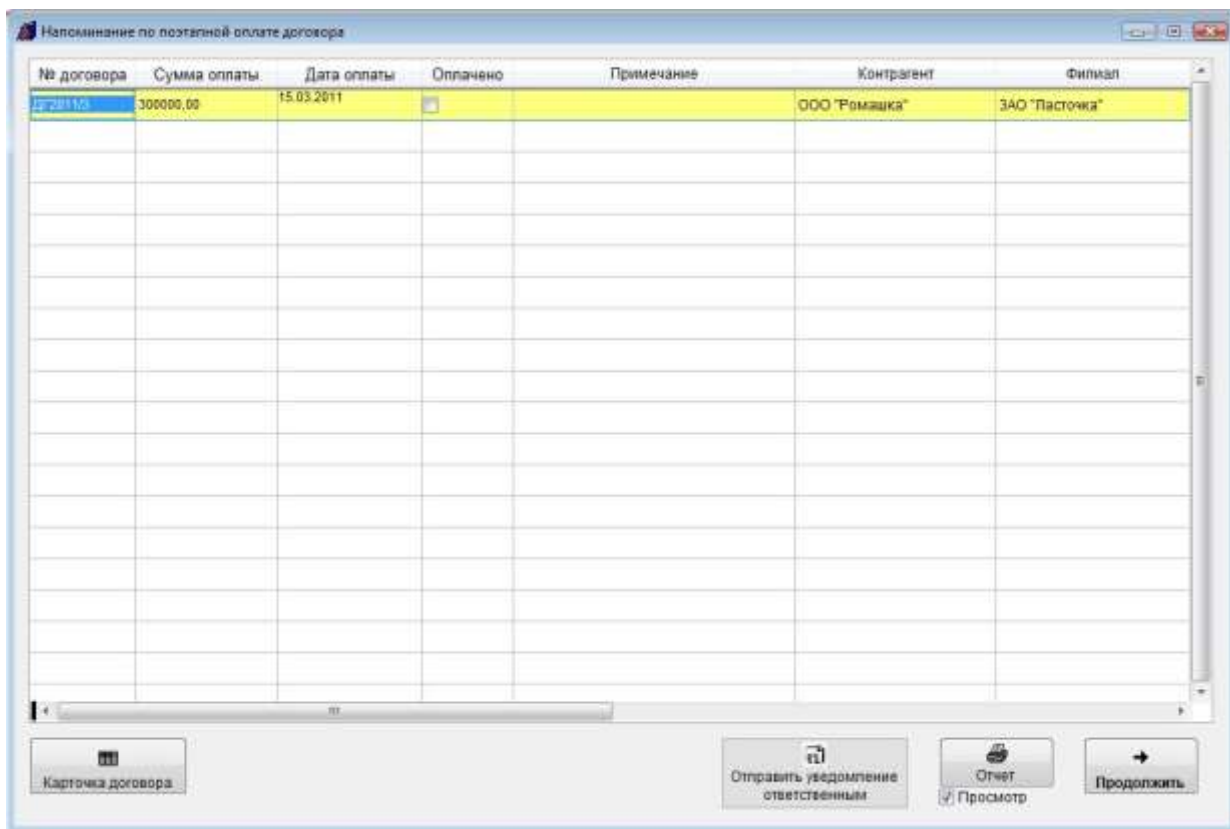

В данном окне оповещения можно просмотреть карточки договоров, по оплатам к которым осуществляется оповещение и при необходимости распечатать список оплат с оповещением.

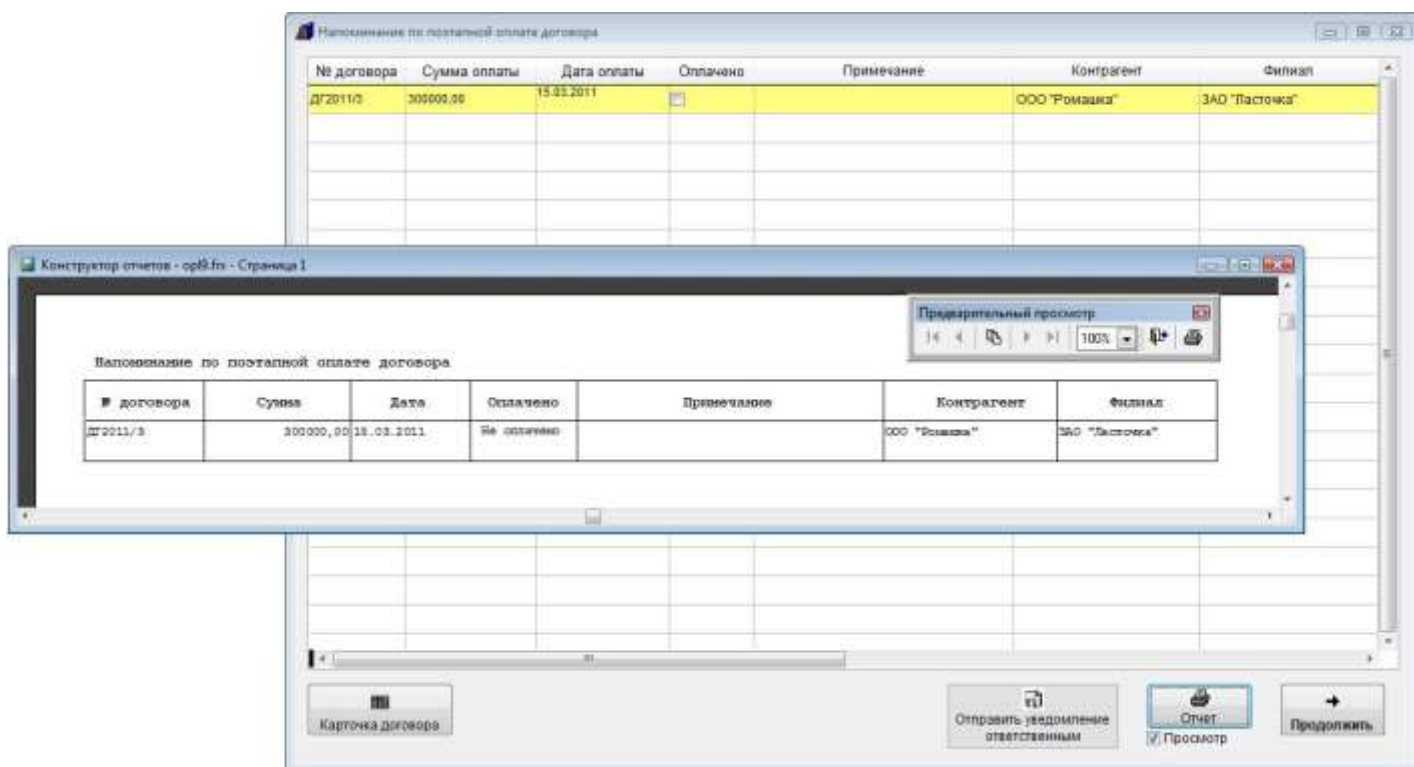

Для печати оповещения нажмите кнопку "Отчет".

Для просмотра страниц сформированного отчета используйте стрелочки "вправо-влево" на панели "Предварительный просмотр", для закрытия отчета без печати нажмите на кнопку с изображением двери.

Для вывода журнала на печать нажмите на кнопку с изображением принтера на панели "Предварительный просмотр".

Журнал будет распечатан на принтере, который настроен в Windows по умолчанию.

В случае, если галочки "Просмотр" отключена, при нажатии на кнопку "Печать" откроется окно выбора принтера.

Выберите нужный принтер, установите количество копий и нажмите на кнопку "Печать".

Журнал будет распечатан на выбранном принтере.

В случае, если будет выбран принтер Adobe PDF (данный принтер появляется при установленном Adobe Acrobat), журнал будет предложено сохранить в виде файла формата PDF.

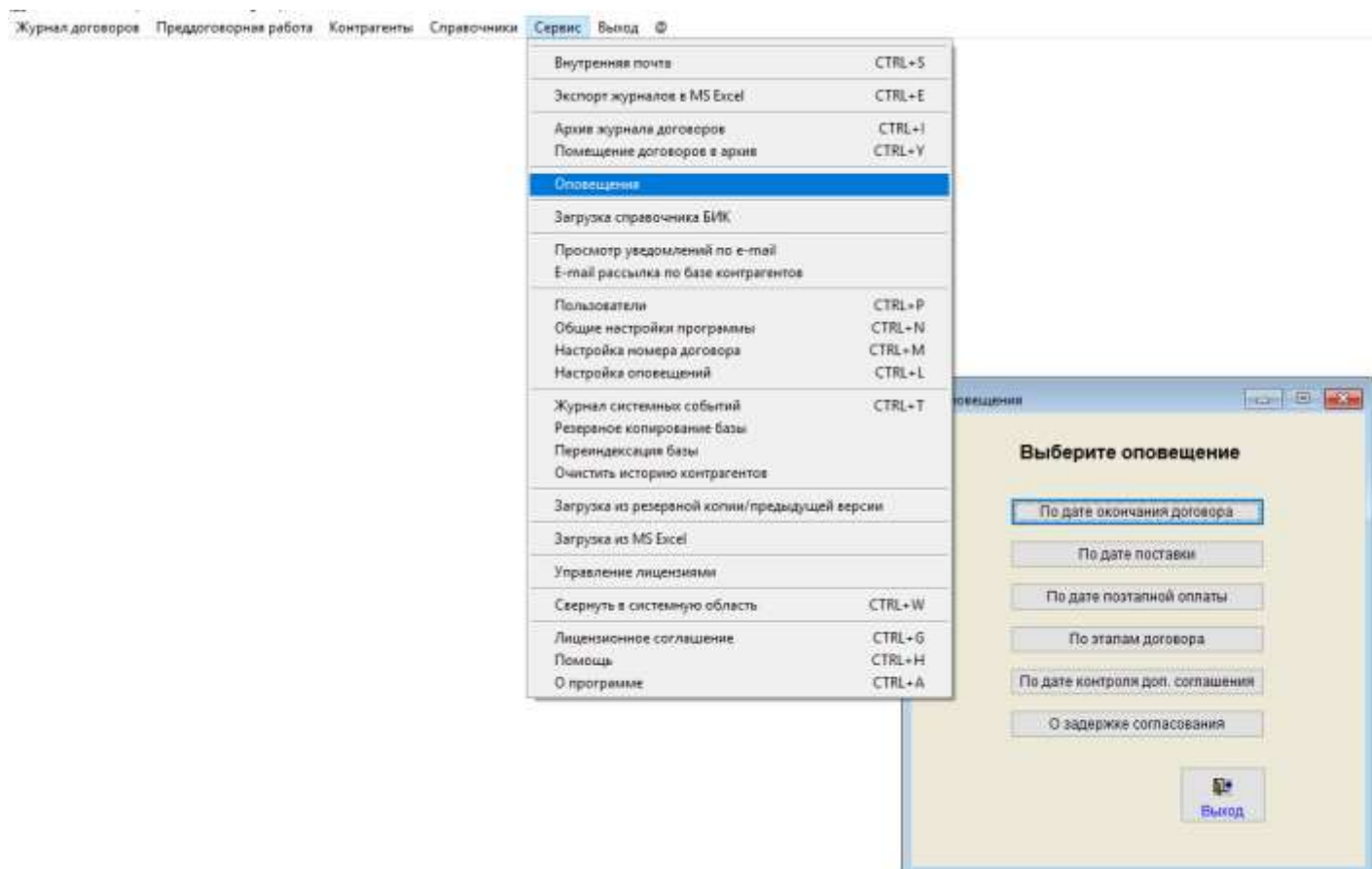

В разделе меню "Сервис-Оповещения" можно посмотреть нужное оповещение на текущую дату без перезапуска программы.

Для настройки параметров оповещения выберите пункт меню "Сервис-Настройка оповещений".

Внутренняя почта	CTRL+S
Экспорт журналов в MS Excel	CTRL+E
Архив журнала договоров	CTRL+I
Помещение договоров в архив	CTRL+Y
Оповещения	
Загрузка справочника БИК	
Просмотр уведомлений по e-mail	
E-mail рассылка по базе контрагентов	
Пользователи	CTRL+P
Общие настройки программы	CTRL+N
Настройка номера договора	CTRL+M
Настройка оповещений	CTRL+L
Журнал системных событий	CTRL+T
Резервное копирование базы	
Переиндексация базы	
Очистить историю контрагентов	
Загрузка из резервной копии/предыдущей версии	
Загрузка из MS Excel	
Управление лицензиями	
Свернуть в системную область	CTRL+W
Лицензионное соглашение	CTRL+G
Помощь	CTRL+H
О программе	CTRL+A

Откроется окно "Настройки программы - оповещения".

В данном окне Вы можете включить/отключить оповещение и установить количество дней, за которое до контрольной даты следует напоминать о поэтапной оплате.

Если Вы хотите, чтобы оповещения настраивались для каждого пользователя, установите галочку "Напоминания при загрузке программы настраиваются для каждого пользователя".

Как настроить оповещение по этапам договора

В программе "Ведение договоров" можно организовать оповещение по этапам договора при загрузке программы.

Нажмите кнопку "Этапы" (в группе кнопок в правой части формы карточки договора либо журнала договоров).

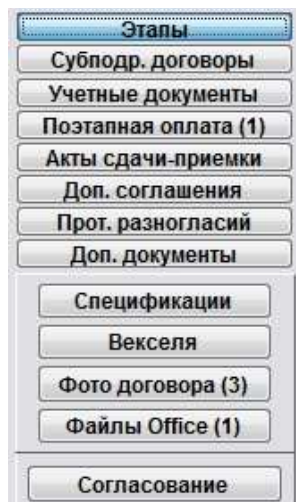

Откроется раздел "Этапы договора".

Для добавления новой строки нажмите кнопку "Добавить пункт".

В таблицу будет добавлена пустая строка.

Заполните нужные параметры оплаты - сумму, дату, валюту, название этапа.

4.2.3.3. Как выбрать дату из календаря – **стр. 76**

4.2.3.4. Как заполнить поле из справочника – **стр. 78**

Для того, чтобы сработало оповещения по дате контроля этапа, заполните поле "Дату контроля".

Количество дней, за которое до даты оплаты должно срабатывать оповещение, указывается в разделе меню "Сервис-Настройка оповещений".

Дату оплаты можно как заполнить из календаря, так и вручную.

[illegible]

При загрузке программы станет появляться оповещение по Дате контроля этапа.

Если для данного пользователя включен режим "Видеть только свои договоры", то оповещение будет производиться только по этапам тех договоров, где данный пользователь является исполнителем.

В оповещение попадут этапы, для которых текущая дата станет больше либо равна Дате контроля минус количество дней, за которое надо оповещать, и не будет заполнена дата фактического окончания работ по этапу договора.

Напоминание по этапам договора

№ договора	Название этапа	Сумма	Валюта	Дата начала работ	Дата нач. работ факт.	Дата контроля	Дата оконч. работ	Дата оконч. работ ф.
ДГ-1	Этап 1	60000,00		03.02.2014	04.02.2014	12.02.2014	13.02.2014	

Карточка договора

Отправить уведомление ответственным

Просмотр

Продолжить

В данном окне оповещения можно просмотреть карточки договоров, по этапам к которым осуществляется оповещение и при необходимости распечатать список этапов с оповещением.

Напоминание по этапам договора

№ договора	Название этапа	Сумма	Валюта	Дата начала работ	Дата нач. работ факт.	Дата контроля	Дата оконч. работ	Дата оконч. работ ф.
ДГ-1	Этап 1	60000,00		03.02.2014	04.02.2014	12.02.2014	13.02.2014	

Конструктор отчета

Предварительный просмотр

Напоминание по этапам договора

№ договора	Название этапа	Сумма	Валюта	Дата начала работ	Дата нач. работ факт.	Дата контроля	Дата оконч. работ	Дата оконч. работ ф.	Примечание
ДГ-1	Этап 1	60000,00		03.02.2014	04.02.2014	12.02.2014	13.02.2014		

Карточка договора

Отправить уведомление ответственным

Просмотр

Продолжить

Для печати оповещения нажмите кнопку "Отчет".

Для просмотра страниц сформированного отчета используйте стрелочки "вправо-влево" на панели "Предварительный просмотр", для закрытия отчета без печати нажмите на кнопку с изображением двери.

Для вывода журнала на печать нажмите на кнопку с изображением принтера на панели "Предварительный просмотр".

Журнал будет распечатан на принтере, который настроен в Windows по умолчанию.

В случае, если галочки "Просмотр" отключена, при нажатии на кнопку "Печать" откроется окно выбора принтера.

Выберите нужный принтер, установите количество копий и нажмите на кнопку "Печать".

Журнал будет распечатан на выбранном принтере.

В случае, если будет выбран принтер Adobe PDF (данный принтер появляется при установленном Adobe Acrobat), журнал будет предложено сохранить в виде файла формата PDF.

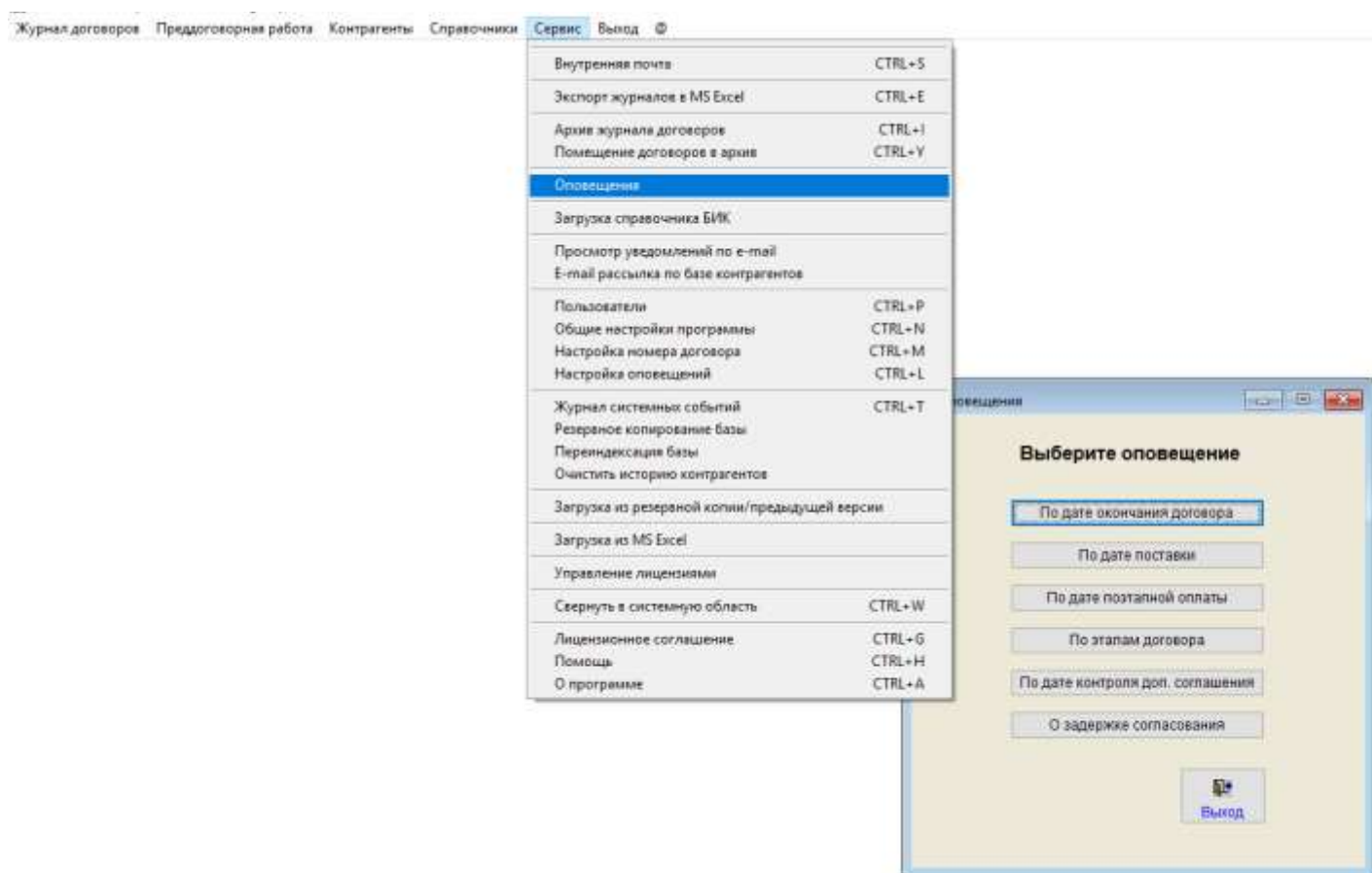

В разделе меню "Сервис-Оповещения" можно посмотреть нужное оповещение на текущую дату без перезапуска программы.

Для настройки параметров оповещения выберите пункт меню "Сервис-Настройка оповещений".

Внутренняя почта	CTRL+S
Экспорт журналов в MS Excel	CTRL+E
Архив журнала договоров	CTRL+I
Помещение договоров в архив	CTRL+Y
Оповещения	
Загрузка справочника БИК	
Просмотр уведомлений по e-mail	
E-mail рассылка по базе контрагентов	
Пользователи	CTRL+P
Общие настройки программы	CTRL+N
Настройка номера договора	CTRL+M
Настройка оповещений	CTRL+L
Журнал системных событий	CTRL+T
Резервное копирование базы	
Переиндексация базы	
Очистить историю контрагентов	
Загрузка из резервной копии/предыдущей версии	
Загрузка из MS Excel	
Управление лицензиями	
Свернуть в системную область	CTRL+W
Лицензионное соглашение	CTRL+G
Помощь	CTRL+H
О программе	CTRL+A

Откроется окно "Настройки программы - оповещения".

В данном окне Вы можете включить/отключить оповещение и установить количество дней, за которое до контрольной даты следует напоминать об этапах договора.

Если Вы хотите, чтобы оповещения настраивались для каждого пользователя, установите галочку "Напоминания при загрузке программы настраиваются для каждого пользователя".

Как настроить оповещение по задержке согласования

В программе "Ведение договоров" можно организовать оповещение о задержке согласования договора при загрузке программы.

Нажмите кнопку "Согласование" (в группе кнопок в правой части формы карточки договора либо журнала договоров).

- Этапы (1)
- Субподр. договоры (1)
- Учетные документы (2)
- Позтапная оплата (1)
- Акты сдачи-приемки (1)
- Доп. соглашения (1)
- Прот. разногласий (1)
- Доп. документы (1)
- Спецификации (1)
- Векселя (1)
- Фото договора (3)
- Файлы Office (1)
- Согласование

Откроется раздел "Согласование договора".

[illegible]

Для добавления согласующего нажмите кнопку "Добавить".

Для добавления пользователя программы используйте кнопку "Добавить пользователя".

После того, как выберете нужного согласующего нажмите "Ввод".

Согласующий добавится в лист согласования договора.

Заполните даты начала и окончания согласования, примечание.

4.2.3.3. Как выбрать дату из календаря – **стр. 76**

4.2.3.4. Как заполнить поле из справочника – **стр. 78**

Из раздела согласования можно отправить уведомление по e-mail согласующему лицу, например сообщив, что ему поступил на согласование договор.

4.2.20. Как отправить уведомление по e-mail лицу, связанному с договором (представителю контрагента, представителю филиала, исполнителям) – **стр. 295**

Затем нажмите кнопку "Выход", согласующий отобразится в списке согласующих.

Для того, чтобы проставить галочку согласовано и внести комментарий, надо нажать кнопку "Изменить".

Напоминание о задержке согласования договора

№ договора	ФИО	Должность	Отдел	Кол. дн. согл.	Дата нач. согл.	Согла.Дата оконч.	Контрагент	Фили.
ДГ2011/1	Петров И.М.	Сметчик	Плановый отдел	5	04.03.2011		ООО "ПТД"	ЗАО

Изменить Карточка договора

Отправить уведомление согласующим

Отчет ☒ Просмотр

Продолжить

В данном окне оповещения можно просмотреть карточки договоров, по согласованиям которых осуществляется оповещение и при необходимости распечатать список просроченных согласований.

При включенной галочке "Использовать разграничение доступа при согласовании договора" в разделе меню "Сервис-Общие настройки программы" изменить согласование сможет только тот пользователь, который указан в данной строке как согласующий, а в случае, если согласующий не является пользователем программы, изменить строку сможет только Администратор.

Напоминание о задержке согласования договора

№ договора	ФИО	Должность	Отдел	Кол. дн. согл.	Дата нач. согл.	Согла.Дата оконч.	Контрагент	Фили.
ДГ2011/1	Петров И.М.	Сметчик	Плановый отдел	5	04.03.2011		ООО "ПТД"	ЗАО

Предварительный просмотр

Напоминание о задержке согласования договора

№ дог.	Отдел	ФИО	Должность	Дата начала согл.	Согласовано	Дата оконч. согл.	Контрагент	Фискал
ДГ2011/1	Плановый отдел	Петров И.М.	Сметчик	04.03.2011	нет	-	ООО "ПТД"	ЗАО "Пастухов"

Изменить Карточка договора

Отправить уведомление согласующим

Отчет ☒ Просмотр

Продолжить

Для печати оповещения нажмите кнопку "Отчет".

Для просмотра страниц сформированного отчета используйте стрелочки "вправо-влево" на панели "Предварительный просмотр", для закрытия отчета без печати нажмите на кнопку с изображением двери.

Для вывода журнала на печать нажмите на кнопку с изображением принтера на панели "Предварительный просмотр".

Журнал будет распечатан на принтере, который настроен в Windows по умолчанию.

В случае, если галочки "Просмотр" отключена, при нажатии на кнопку "Печать" откроется окно выбора принтера.

Выберите нужный принтер, установите количество копий и нажмите на кнопку "Печать".

Журнал будет распечатан на выбранном принтере.

В случае, если будет выбран принтер Adobe PDF (данный принтер появляется при установленном Adobe Acrobat), журнал будет предложено сохранить в виде файла формата PDF.

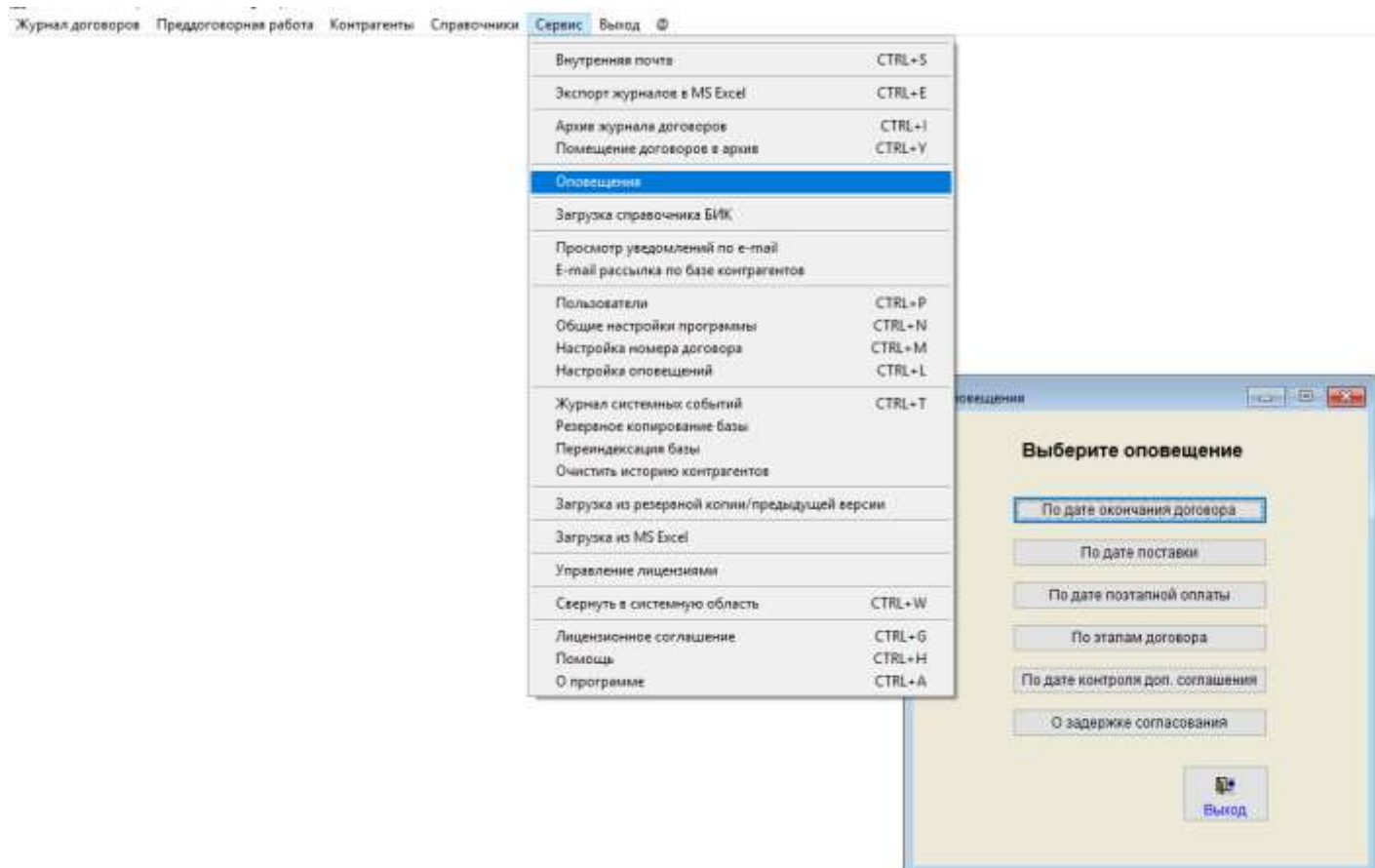

В разделе меню "Сервис-Оповещения" можно посмотреть нужное оповещение на текущую дату без перезапуска программы.

Для настройки параметров оповещения выберите пункт меню "Сервис-Настройка оповещений".

Внутренняя почта	CTRL+S
Экспорт журналов в MS Excel	CTRL+E
Архив журнала договоров	CTRL+I
Помещение договоров в архив	CTRL+Y
Оповещения	
Загрузка справочника БИК	
Просмотр уведомлений по e-mail	
E-mail рассылка по базе контрагентов	
Пользователи	CTRL+P
Общие настройки программы	CTRL+N
Настройка номера договора	CTRL+M
Настройка оповещений	CTRL+L
Журнал системных событий	CTRL+T
Резервное копирование базы	
Переиндексация базы	
Очистить историю контрагентов	
Загрузка из резервной копии/предыдущей версии	
Загрузка из MS Excel	
Управление лицензиями	
Свернуть в системную область	CTRL+W
Лицензионное соглашение	CTRL+G
Помощь	CTRL+H
О программе	CTRL+A

Откроется окно "Настройки программы - оповещения".

В данном окне Вы можете включить/отключить оповещение и установить количество дней, за которое до контрольной даты следует напоминать о доп. соглашении.

Если Вы хотите, чтобы оповещения настраивались для каждого пользователя, установите галочку "Напоминания при загрузке программы настраиваются для каждого пользователя".

Поиск и сортировка информации о договорах

- 4.2.18.1 Как быстро отфильтровать договоры по году и месяцу – **стр. 276**
- 4.2.18.2 Как найти договор по одному параметру – **стр. 278**
- 4.2.18.3 Как сделать поиск одновременно по нескольким параметрам – **стр. 283**
- 4.2.18.4 Как снять фильтр поиска и отобразить все записи – **стр. 285**
- 4.2.18.5 Как упорядочить журнал договоров по выбранному столбцу – **стр. 287**

Как быстро отфильтровать договоры по году и месяцу

Для быстрого поиска договоров по году и месяцу используйте группу Год-Месяц в журнале договоров.

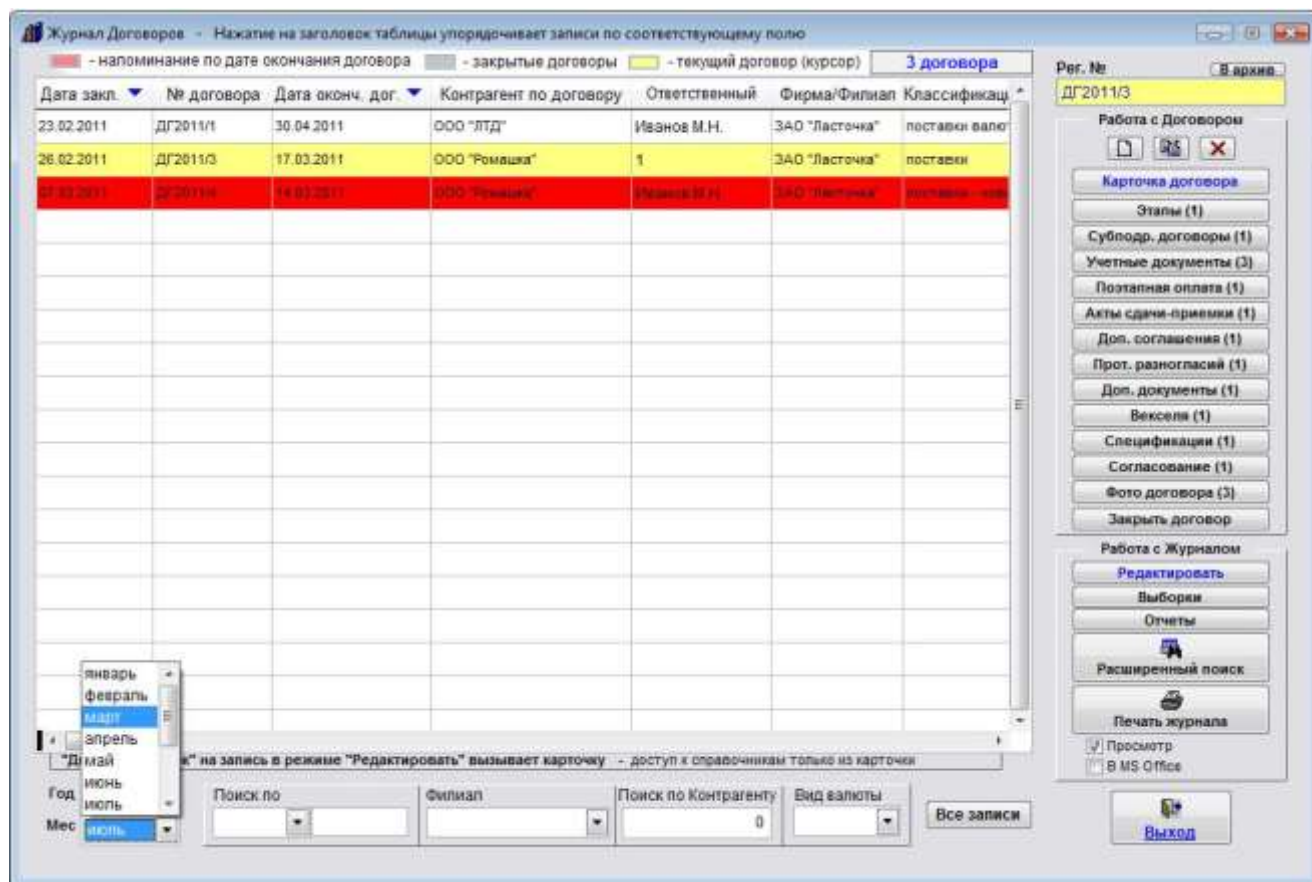

С помощью стрелочек вверх-вниз мышью установите нужный год, затем из выпадающего списка выберите нужный месяц.

[illegible]

В журнале договоров отобразятся договоры с датой заключения за выбранный месяц выбранного года. Для отображения всех договоров нажмите кнопку "Все записи"

Как найти договор по одному параметру

Для поиска договоров по одному параметру используйте группу быстрого поиска под таблицей в журнале договоров.

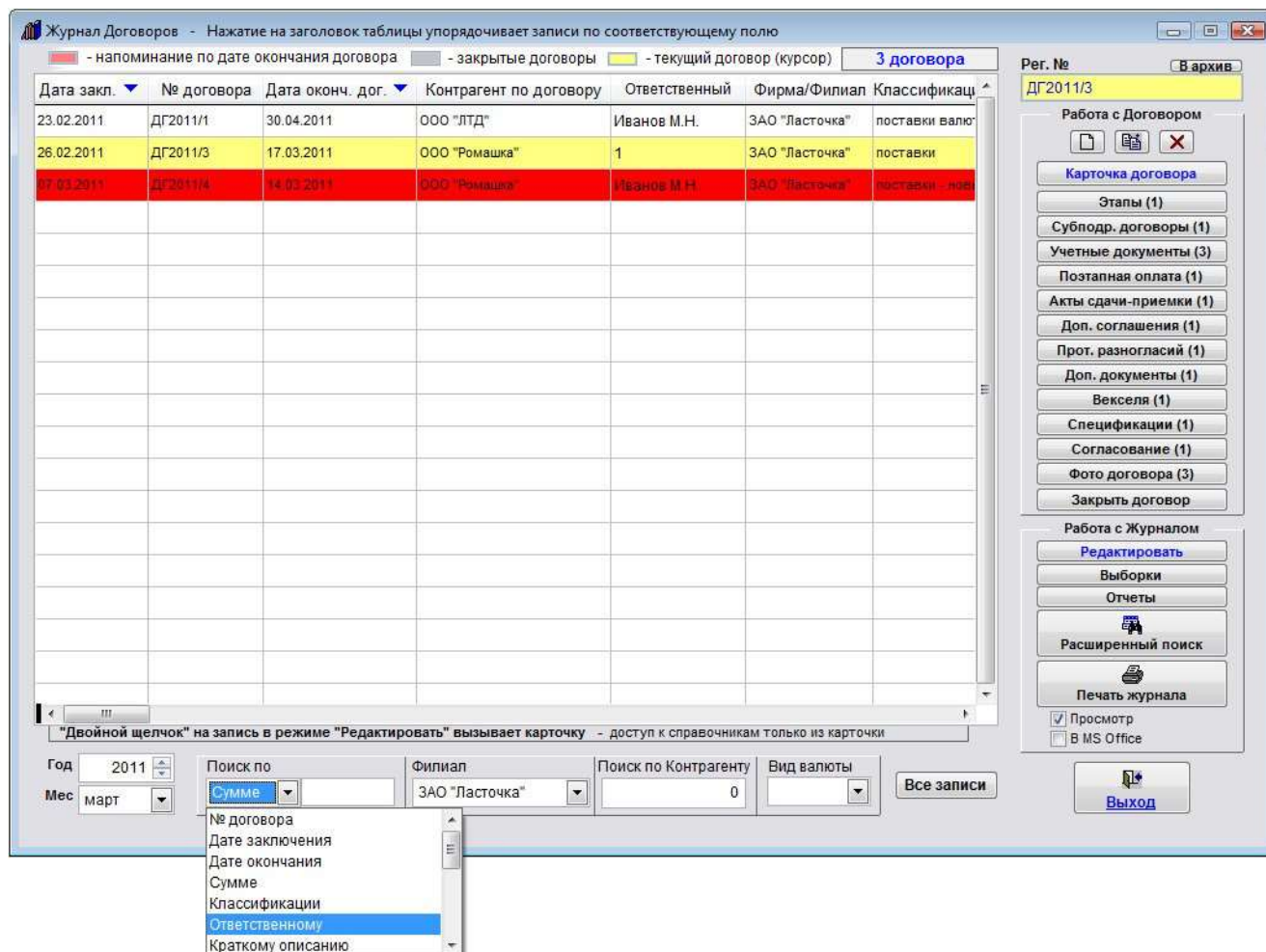

В группе "Поиск по" в журнале договоров доступен поиск по следующим параметрам:

- № договора
- Дата заключения
- Дата окончания
- Сумме
- Классификации
- Ответственному
- Краткому описанию
- № доверенности
- Доп. номеру
- Условиям
- Примечанию
- Согласующему
- Закрытые
- Трехсторонние
- Доходные
- Расходные
- С истекающим сроком действия
- Действующие

филиалу
контрагенту
виду валюты.

[illegible]

Для фильтров

- Закрытые
- Трехсторонние
- Доходные
- Расходные
- С истекающим сроком действия
- Действующие

ввода критерия поиска не требуется, фильтр накладывается при выборе нужного пункта.

Журнал Договоров - Нажатие на заголовок таблицы упорядочивает записи по соответствующему полю

■ - напоминание по дате окончания договора
 ■ - закрытые договоры
 ■ - текущий договор (курсор)
 3 договора

Дата закл.	№ договора	Дата оконч. дог.	Контрагент по договору	Ответственный	Фирма/Филиал	Классификац
23.02.2011	ДГ2011/1	30.04.2011	ООО "ЛТД"	Иванов М.Н.	ЗАО "Ласточка"	поставки валют
26.02.2011	ДГ2011/3	17.03.2011	ООО "Ромашка"	1	ООО "Ласточка"	поставки
07.03.2011	ДГ2011/4	14.03.2011	ООО "Ромашка"	Иванов М.Н.	ЗАО "Ласточка"	поставки - нов

"Двойной щелчок" на запись в режиме "Редактировать" вызывает карточку - доступ к справочникам только из карточки

Год: 2011
 Мес: март

Поиск по:
 Филиал: Поиск по Контрагенту: Вид валюты: Все записи

ЗАО "Ласточка" 1
 ООО "Ласточка" 2

Работа с Договором:
 Карточка договора
 Этапы
 Субподр. договоры
 Учетные документы
 Постопная оплата
 Акты сдачи-приемки
 Доп. соглашения
 Прот. разногласий
 Доп. документы
 Векселя
 Спецификации
 Согласование (1)
 Фото договора
 Закрыть договор

Работа с Журналом:
 Редактировать
 Выборки
 Отчеты
 Расширенный поиск
 Печать журнала

☒ Просмотр
☐ В MS Office

Выход

Для поиска по филиалу в фильтре "Филиал" мышью выберите из списка нужный филиал.

Журнал Договоров - Нажатие на заголовок таблицы упорядочивает записи по соответствующему полю

■ - напоминание по дате окончания договора
 ■ - закрытые договоры
 ■ - текущий договор (курсор)
 2 договора

Дата закл.	№ договора	Дата оконч. дог.	Контрагент по договору	Ответственный	Фирма/Филиал	Классификац
23.02.2011	ДГ2011/1	30.04.2011	ООО "ЛТД"	Иванов М.Н.	ЗАО "Ласточка"	поставки валют
07.03.2011	ДГ2011/4	14.03.2011	ООО "Ромашка"	Иванов М.Н.	ЗАО "Ласточка"	поставки - нов

"Двойной щелчок" на запись в режиме "Редактировать" вызывает карточку - доступ к справочникам только из карточки

Год: 2011
 Мес: март

Поиск по:
 Филиал: ЗАО "Ласточка" Поиск по Контрагенту: Вид валюты: Все записи

Работа с Договором:
 Карточка договора
 Этапы
 Субподр. договоры
 Учетные документы
 Постопная оплата
 Акты сдачи-приемки
 Доп. соглашения
 Прот. разногласий
 Доп. документы
 Векселя
 Спецификации
 Согласование (1)
 Фото договора
 Закрыть договор

Работа с Журналом:
 Редактировать
 Выборки
 Отчеты
 Расширенный поиск
 Печать журнала

☒ Просмотр
☐ В MS Office

Выход

В журнале договоров отобразятся только те договоры, которые относятся к данному филиалу.

Для поиска по контрагенту щелкните мышью по полю Поиска по контрагенту.

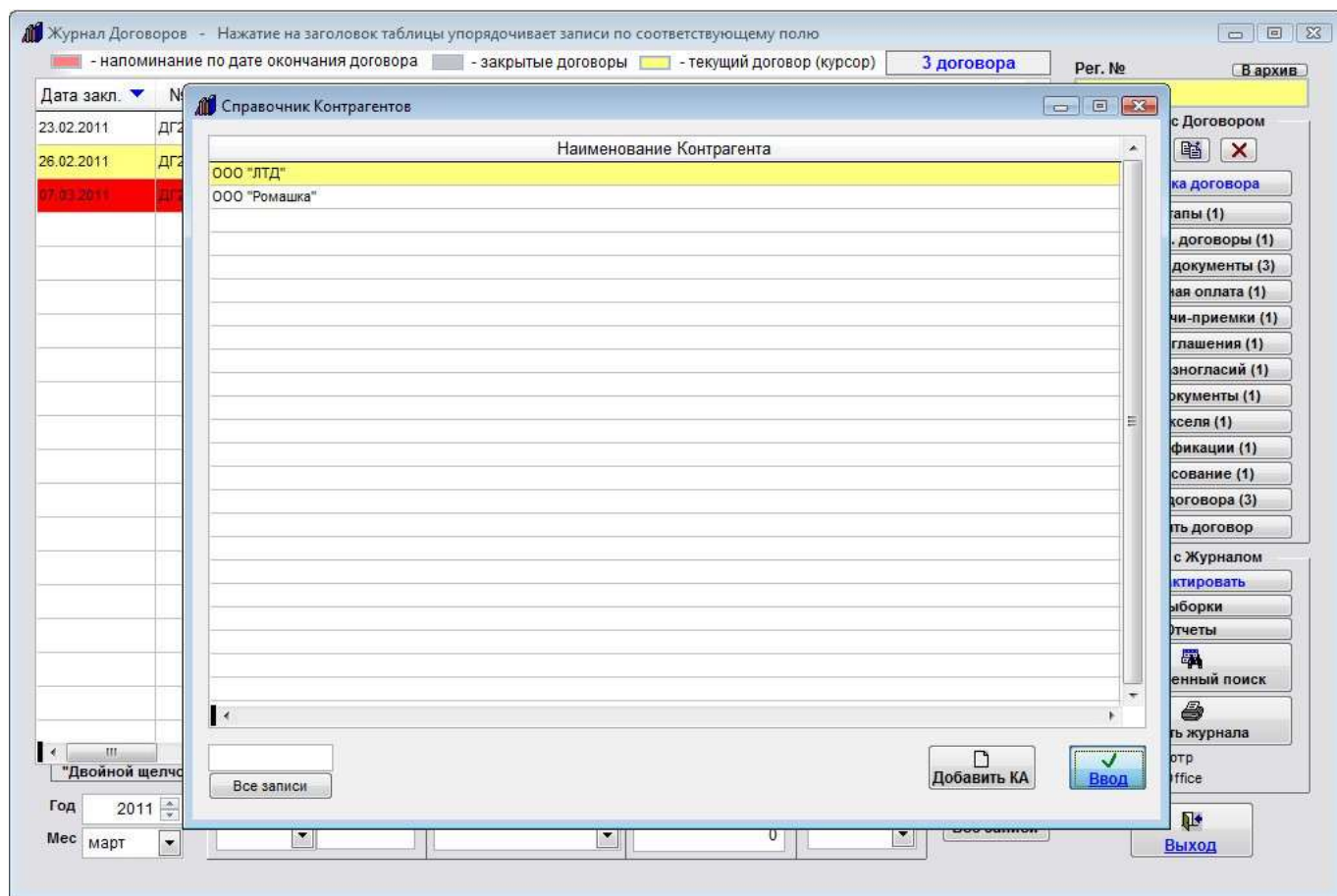

Откроется справочник контрагентов.

Для поиска контрагента можно использовать поле поиска под таблицей контрагентов.

Установите курсор на нужного контрагента и нажмите "Ввод".

[illegible]

В журнале договоров отобразятся все записи, где первым либо вторым контрагентом является выбранный контрагент.

Для поиска по виду валюты используйте фильтр "Вид валюты".

Для поиска по году и месяцу используйте фильтры "Год" и "Месяц".

4.2.18.3 Как сделать поиск одновременно по нескольким параметрам – стр. 283

Для отображения всех записей в журнале нажмите кнопку "Все записи".

Как сделать поиск одновременно по нескольким параметрам

Для одновременного поиска по нескольким полям карточки договора нажмите кнопку "Расширенный поиск" в группе кнопок "Работа с журналом" в правой части формы.

Журнал Договоров - Нажатие на заголовок таблицы упорядочивает записи по соответствующему полю

■ - напоминание по дате окончания договора ■ - закрытые договоры ■ - текущий договор (курсор) 3 договора

Дата закл.	№ договора	Дата оконч. дог.	Контрагент по договору	Ответственный	Фирма/Филиал	Классификация
21.02.2011	ДГ2011/1	30.04.2011	ООО "ЛТД"	Иванов М.Н.	ЗАО "Ласточка"	поставки услуг
26.02.2011	ДГ2011/3	17.03.2011	ООО "Ромашка"	1	ООО "Ласточка"	поставки
07.03.2011	ДГ2011/4	18.03.2011	ООО "Ромашка"	Иванов М.Н.	ЗАО "Ласточка"	поставки

Пер. № ДГ2011/1 В архив

Работа с Договором

- Карточка договора
- Отчеты
- Субподр. договоры
- Учетные документы
- Поступная оплата
- Акты сдачи-приемки
- Доп. соглашения
- Прот. разногласий
- Доп. документы
- Векселя
- Спецификация
- Согласование (1)
- Фото договора
- Закрыть договор

Работа с Журналом

- Редактировать
- Выборка
- Отчеты
- Расширенный поиск**
- Печать журнала

✓ Просмотр
□ В MS Office

Выход

Год 2011 Поиск по Филиал Поиск по Контрагенту Вид валюты Все записи

Мес март

"Двойной щелчок" на запись в режиме "Редактировать" вызывает карточку - доступ в справочник только из карточки

Откроется окно для задания параметров расширенного поиска по журналу договоров.

Журнал Договоров - Нажатие на заголовок таблицы упорядочивает записи по соответствующему полю

■ - напоминание по дате окончания договора ■ - закрытые договоры ■ - текущий договор (курсор) 4 договора

Дата закл.	№ договора	Дата оконч. дог.	Контрагент по договору	Ответственный	Фирма/Филиал	Классификация
01.10.2014	ДГ2011/1	30.04.2011	ООО "ЛТД"	Иванов М.Н.	ЗАО "Ласточка"	поставки услуг
22.03.2011	ДГ2011/3	17.03.2011	ООО "Ромашка"	1	ООО "Ласточка"	поставки
07.03.2011	ДГ2011/4	18.03.2011	ООО "Ромашка"	Иванов М.Н.	ЗАО "Ласточка"	поставки
23.02.2011	ДГ2011/5	17.03.2011	ООО "Ромашка"	1	ООО "Ласточка"	поставки

Пер. № ДГ2011/4 В архив

Работа с Договором

- Карточка договора
- Отчеты
- Субподр. договоры
- Учетные документы
- Поступная оплата
- Акты сдачи-приемки
- Доп. соглашения
- Прот. разногласий
- Доп. документы
- Векселя
- Спецификация
- Согласование (1)
- Фото договора
- Закрыть договор

Работа с Журналом

- Редактировать
- Выборка
- Отчеты
- Расширенный поиск**
- Печать журнала

✓ Просмотр
□ В MS Office

Выход

Год 2011 Поиск по Филиал Поиск по Контрагенту Вид валюты Все записи

Мес январь

"Двойной щелчок" на запись в режиме "Редактировать" вызывает карточку - доступ в справочник только из карточки

Параметры поиска договора

Дата заключения с 01.02.2011 по 28.02.2011 Дата начала действия с по

Дата окончания с по

Классификация договора ОКДП

Доходный/Расходный Ответственный

Краткое описание договора

№ доверенности

Адрес поставки

Дата поставки с по

Филиал

Контрагент по договору

Условия оплаты Форма оплаты

☐ Все ☒ Не закрытые ☐ Закрытые

☐ Все ☐ Не сданные на хранение ☐ Сданные на хранение

Очистить фильтры Поиск

В окне расширенного поиска введите критерии поиска, например интервал дат, за который надо увидеть договоры и любые другие параметры (в нашем случае Ответственный и опция "Не закрытые").

Параметры учитываются при поиске по условию И, т.е. в нашем случае отобразятся все незакрытые договоры с ответственным Ивановым с датой заключения, попадающей в указанный интервал дат.

Поля, выделенные цветом, можно заполнять из справочников, для вызова справочника надо дважды щелкнуть по нужному полю.

По окончании заполнения условий поиска нажмите кнопку "Поиск" с изображением бинокля.

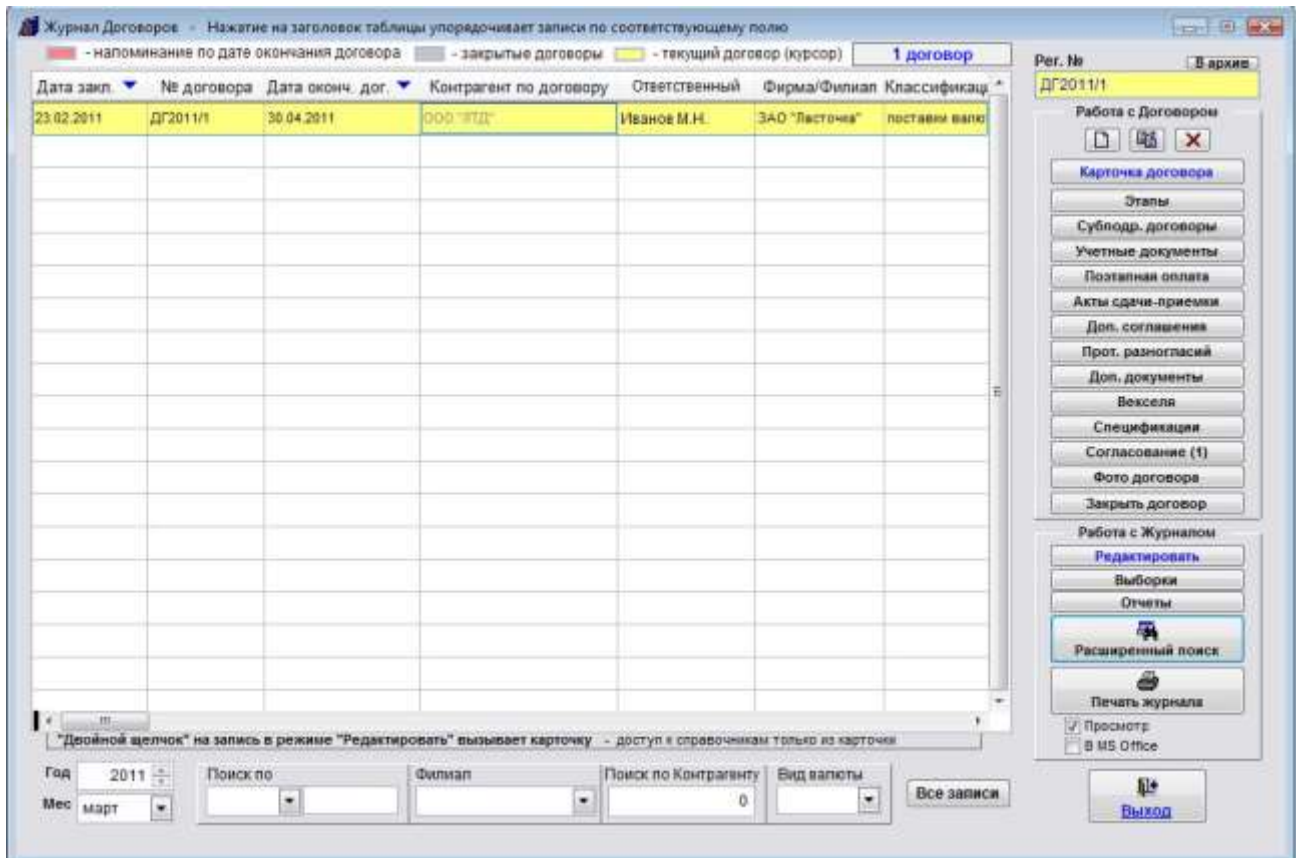

В журнале договоров отобразятся только те записи, которые соответствуют критериям поиска, т.е. все незакрытые договоры с ответственным Ивановым с датой заключения, попадающей в указанный интервал дат.

Как снять фильтр поиска и отобразить все записи

В результате выполнения поиска по журналу договоров в нем отображаются только записи, соответствующие критерию поиска.

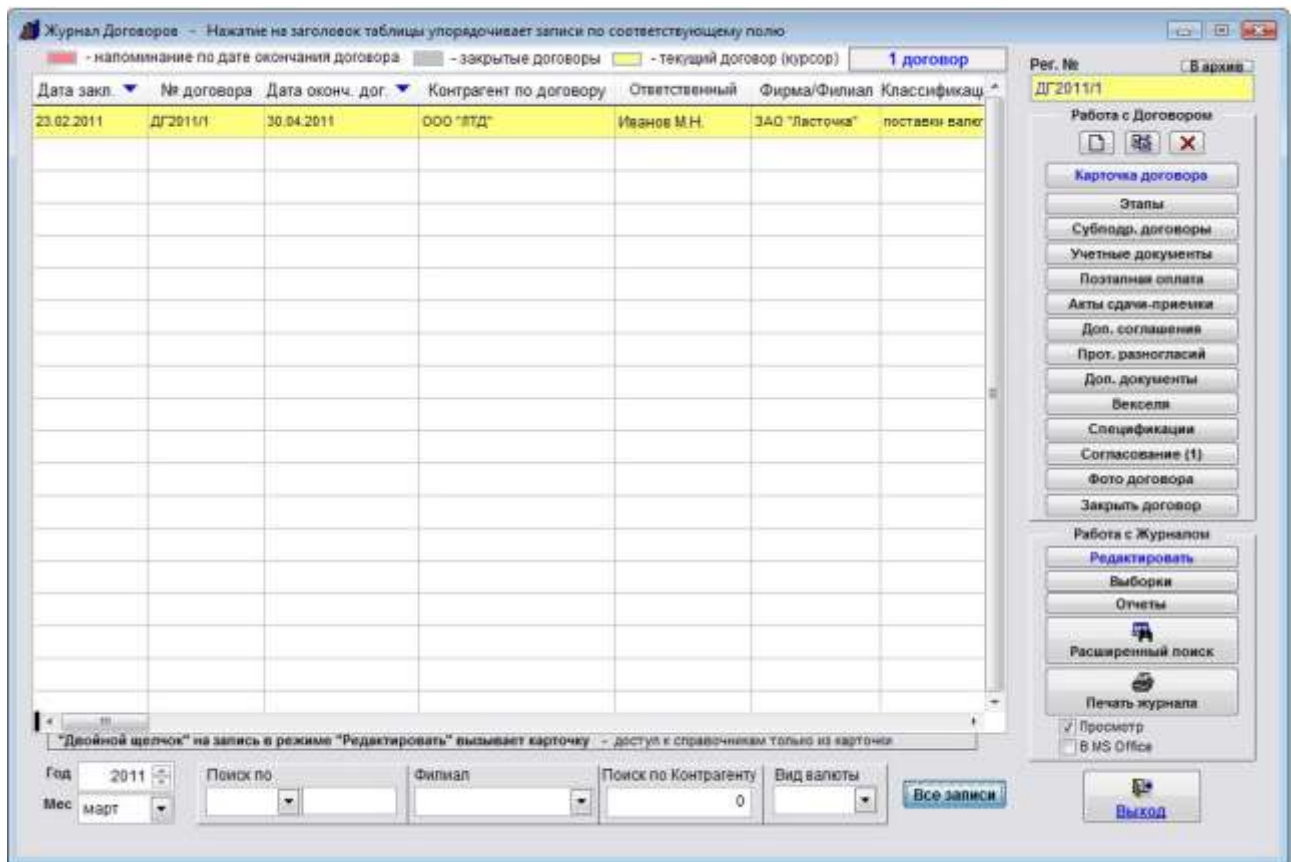

Для снятия фильтра и отображения всех записей в журнале нажмите кнопку "Все записи" под таблицей договоров справа.

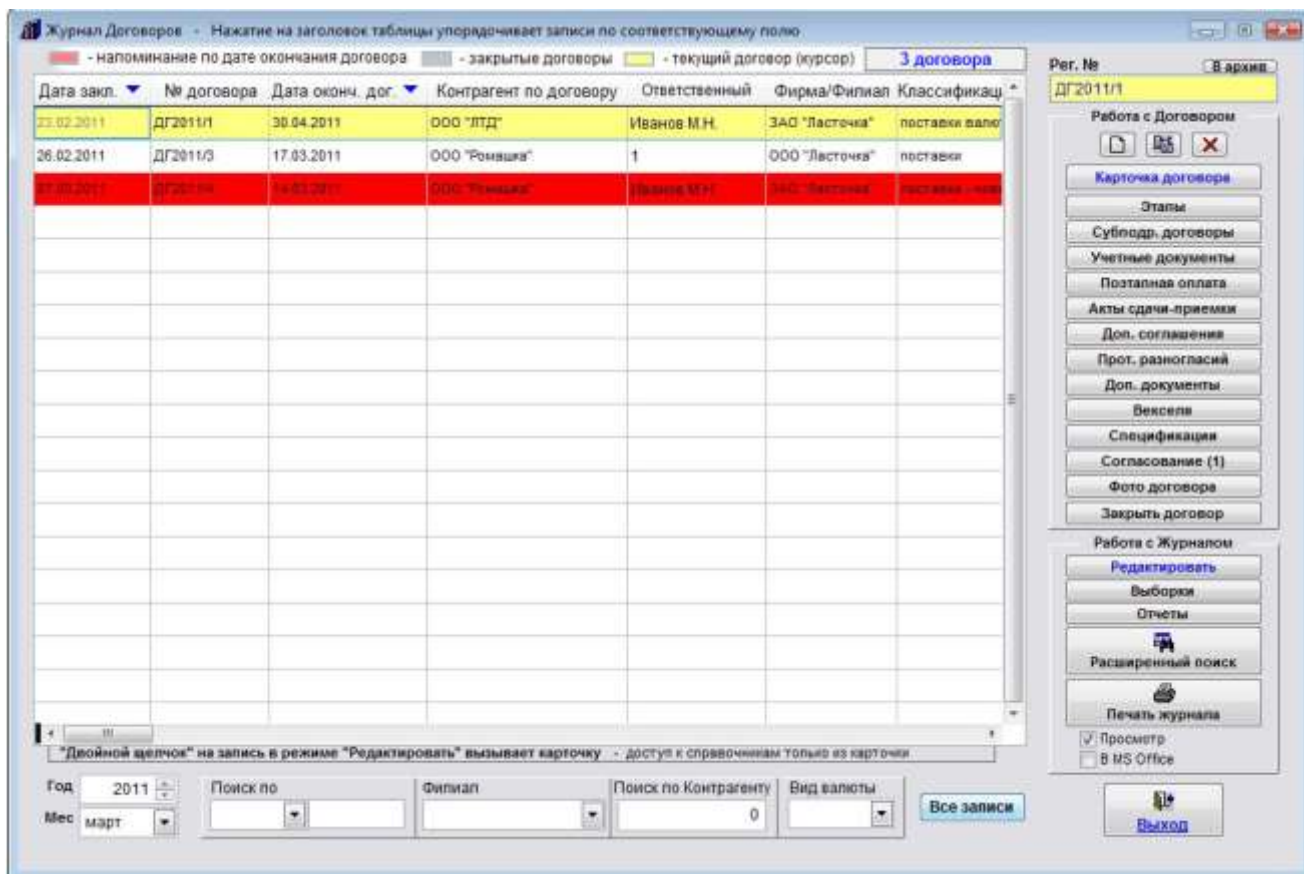

В журнале договоров отобразятся все договоры.

Как упорядочить журнал договоров по выбранному столбцу

Для упорядочивания таблицы договоров по нужному столбцу нажмите мышью по шапке того столбца, по которому требуется упорядочить журнал договоров.

[illegible]

Записи в таблице упорядочатся по тому столбцу, на который нажали (в нашем случае по основному ответственному).

[illegible]

Аналогичным образом можно упорядочить записи по любому столбцу в журнале договоров.

По столбцам "Дата заключения" и "Дата окончания" возможно упорядочивание как в прямом, так и в обратном порядке.

Если нажать на шапку столбца "Дата заключения" или "Дата окончания", записи упорядочатся по соответствующей дате.

Если повторно нажать на шапку столбца "Дата заключения" или "Дата окончания", записи будут отсортированы в обратном порядке, стрелочка в шапке столбца поменяет направление.

Как экспортировать журнал договоров в Microsoft Excel (OpenOffice.org Calc)

Для экспорта журнала договоров в Microsoft Excel, либо, при соответствующей настройке, в OpenOffice Calc, выберите пункт меню "Сервис-Экспорт журналов в MS Excel (OO Calc)".

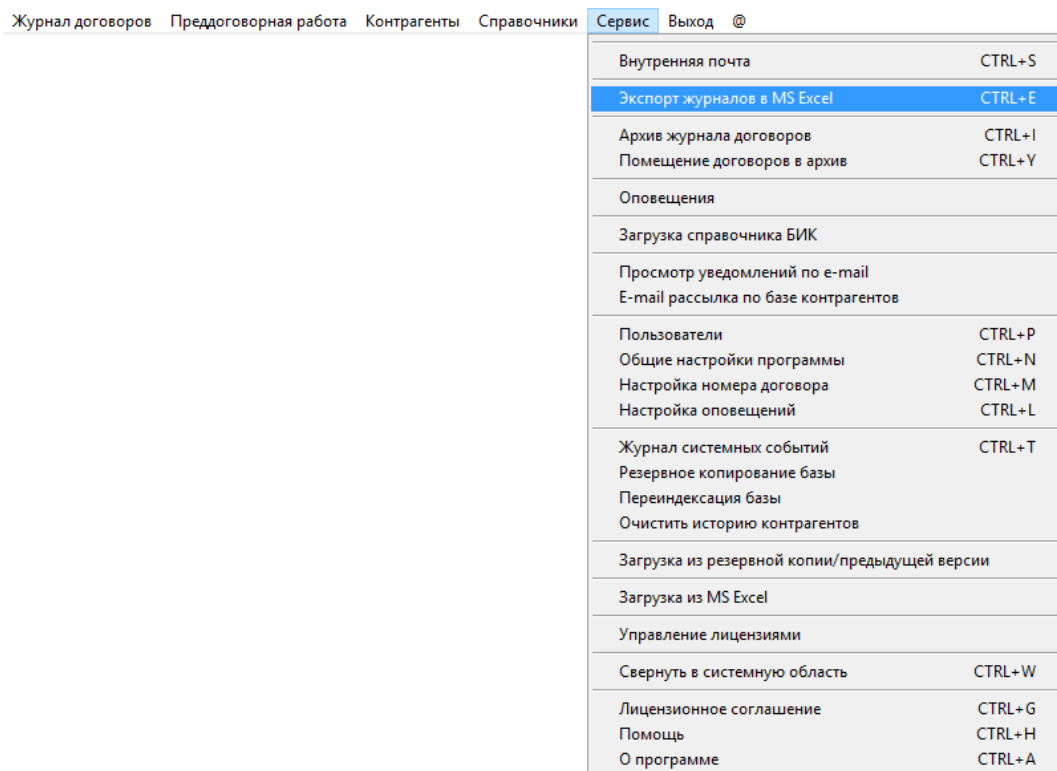

Откроется окно "Экспорт журналов в MS Excel (OO Calc)".

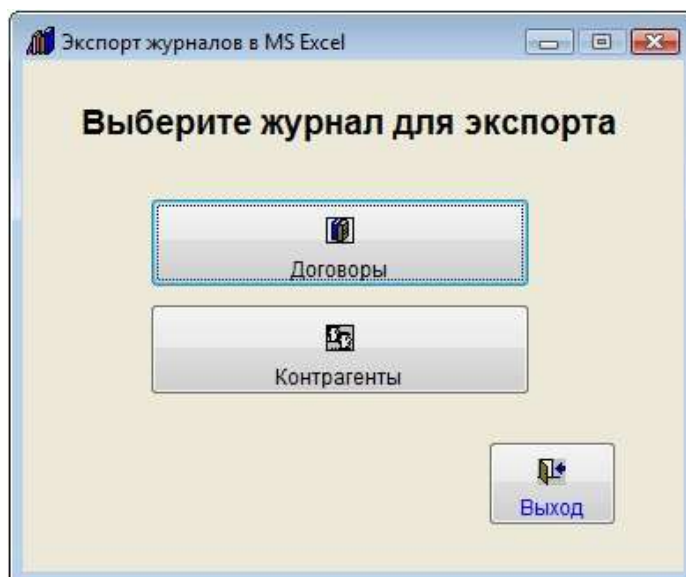

Для экспорта журнала договоров нажмите на кнопку "Договоры"

Откроется окно настройки вывода журнала договоров в MS Excel (OO Calc).

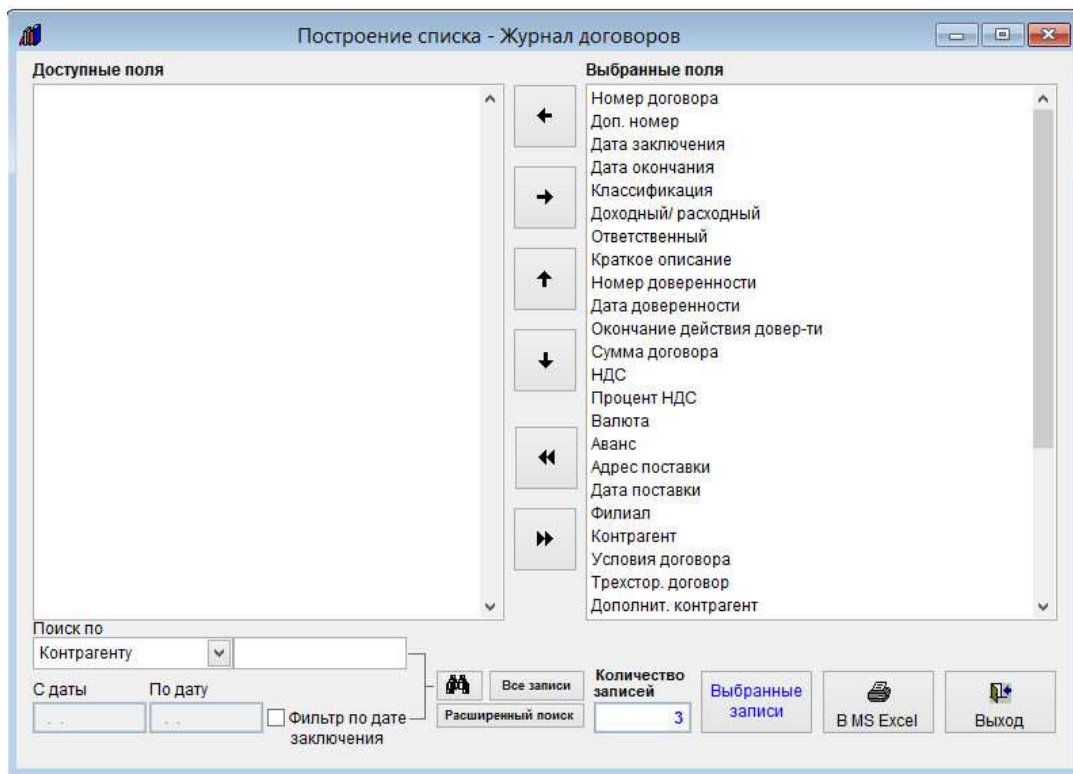

В окне настройки выберите те поля карточки договора, которые требуется экспортировать в MS Excel (OO Calc).

В правой части формы отображаются поля, доступные для печати.

Если Вы не хотите выводить какое-то поле, выберите его в правой части формы мышкой и стрелочкой "Влево" переместите поле в левую часть формы.

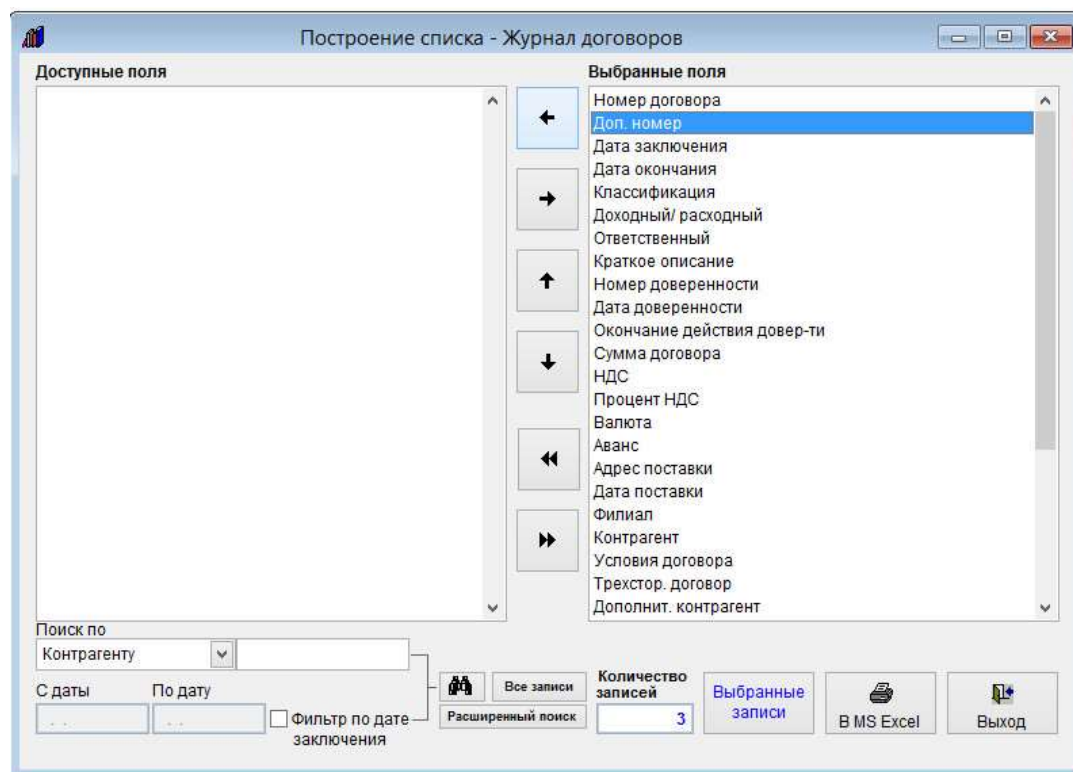

Когда поле снова понадобится, его можно будет вернуть стрелочкой "Вправо", выбрав мышкой в правой части формы.

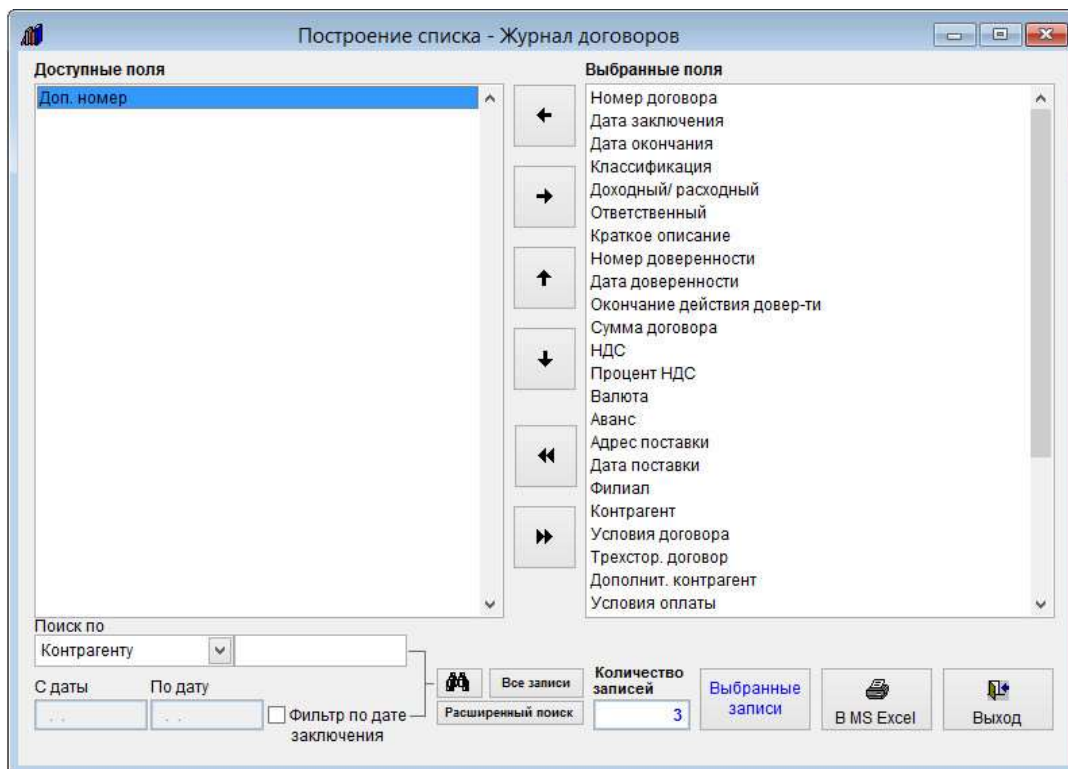

Для изменения порядка вывода записей используйте стрелочки "Вверх" и "Вниз".

Для выбора всех полей для печати используйте кнопку с двумя стрелочками вправо, для отмены выбора всех полей кнопку с двумя стрелочками влево.

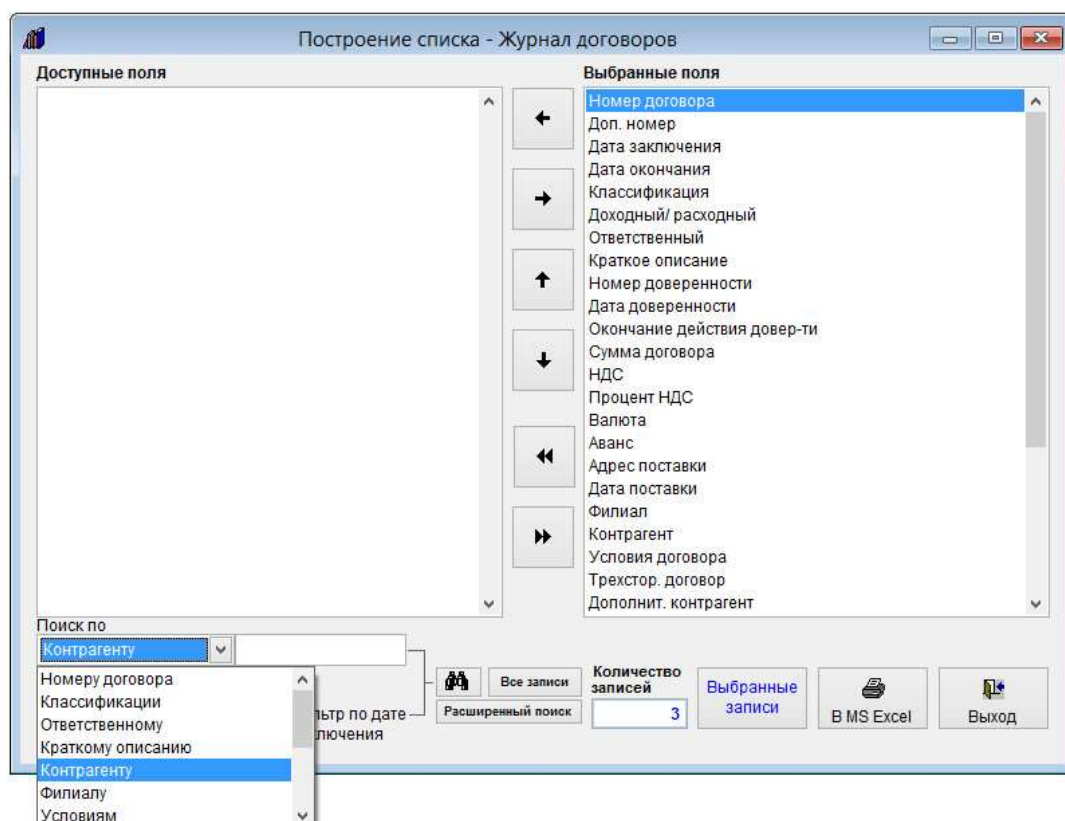

В окне настройки галочками установите те поля карточки договора, которые требуется экспортировать в MS Excel (OO Calc).

С помощью быстрого либо расширенного (сразу по нескольким параметрам) поиска отфильтруйте те записи, которые нужно выводить в MS Excel (OO Calc).

Поиск производится по всем журналам, включая преддоговорную работу и архив.

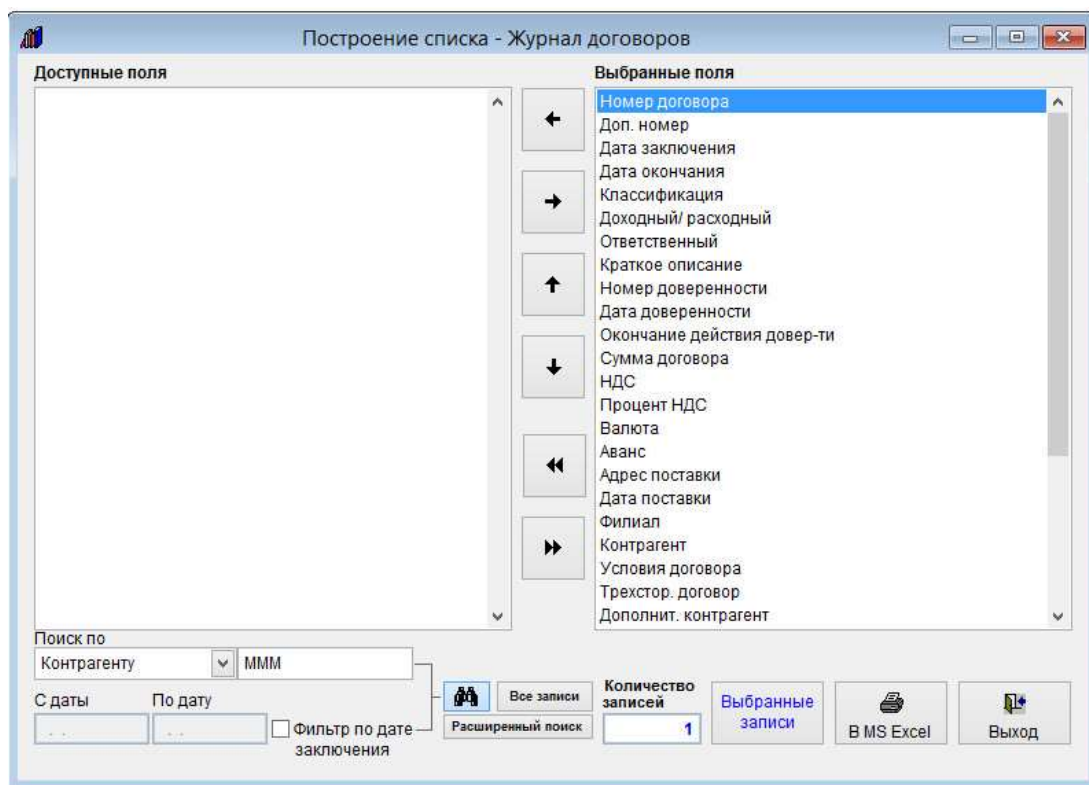

Для просмотра выбранных записей нажмите кнопку "Выбранные записи".

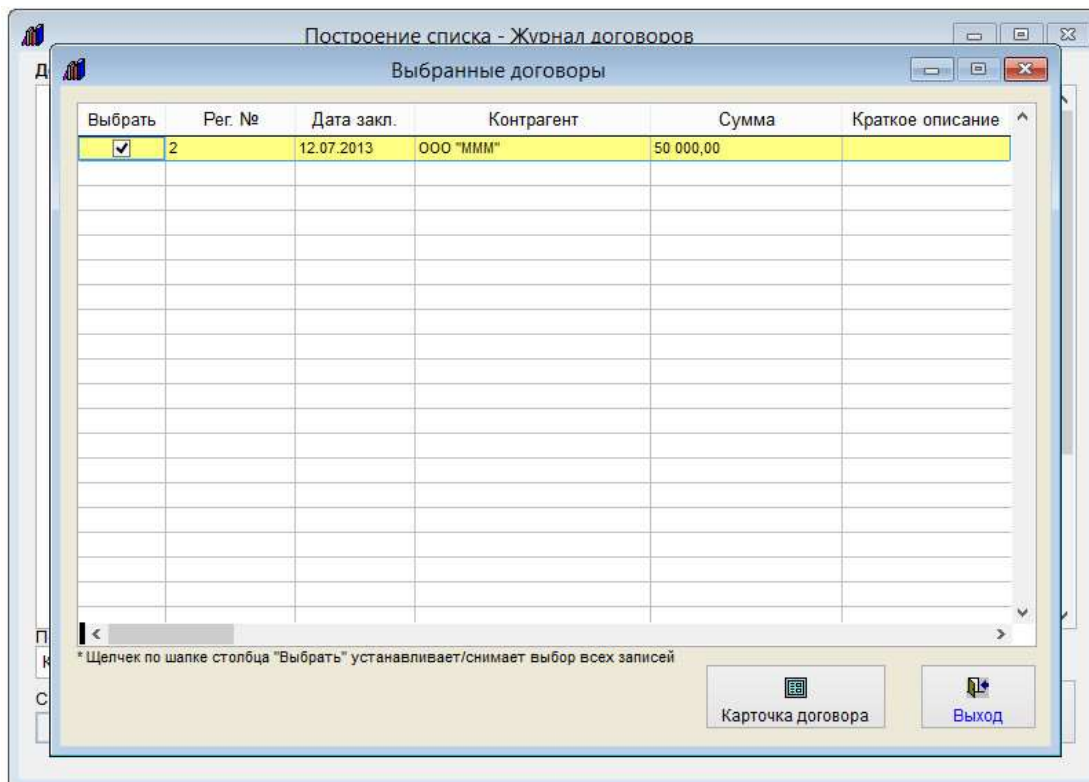

Откроется список отфильтрованных записей.

С помощью галочек в столбце "Выбрать" можно дополнительно снять галочки с тех записей, которые не требуется выводить в MS Excel (OO Calc).

Нажатие на столбец "Выбрать" устанавливает/снимает все галочки.

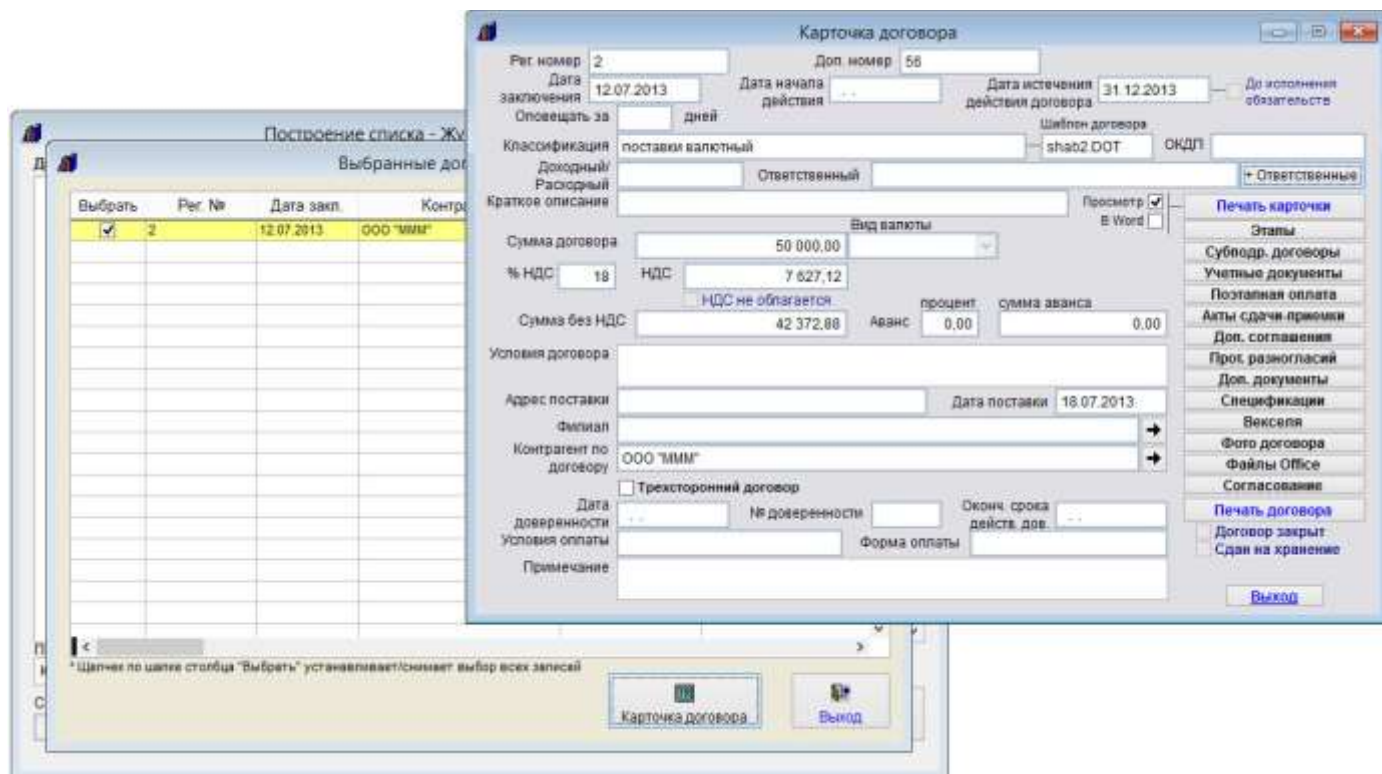

Также из данного раздела можно просмотреть карточку договора, нажав на кнопку "Карточка договора".

Для вывода в Microsoft Excel, либо, при соответствующей настройке, в OpenOffice Calc, нажмите на кнопку "В MS Excel (OO Calc)".

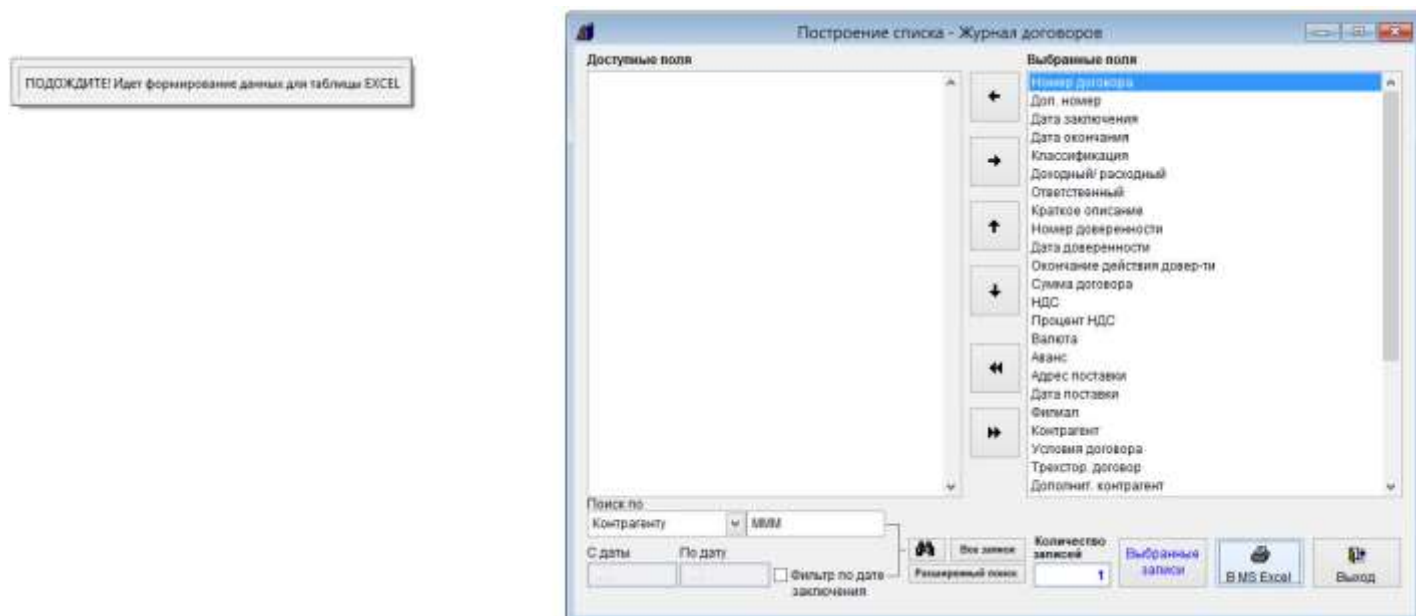

Начнется формирование списка.

По окончании формирования откроется Microsoft Excel, либо, при соответствующей настройке, OpenOffice Calc.

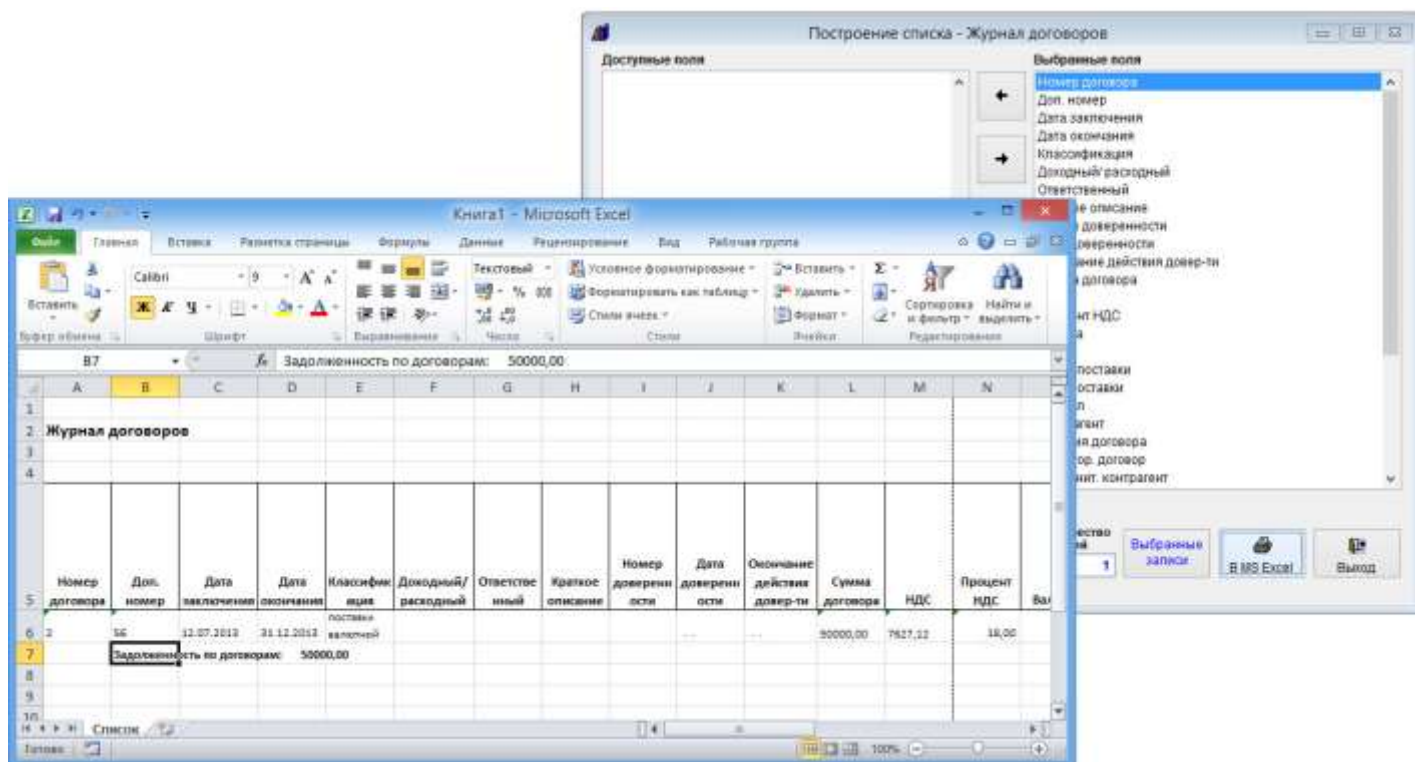

В Microsoft Excel (OpenOffice Calc) будут выведены найденные ранее записи, кроме тех, с которых дополнительно были сняты галочки в разделе "Выбранные записи".

Как отправить уведомление по e-mail лицу, связанному с договором (представителю контрагента, представителю филиала, исполнителем, согласующим)

Для отправки уведомления по e-mail лицу, связанному с договором (представителю контрагента, представителю филиала, исполнителем, согласующим) надо открыть соответствующий раздел - Карточку договора, раздел Дополнительные ответственные, Согласование либо Согласование доп. соглашения.

Карточка договора

Регистрационный номер: ДГ2011/3 Доп. номер: - Поля с заполнением из справочников (DbClick на поле)

Дата заключения: 01.10.2014 Дата начала действия: Дата истечения действия договора: ☐ До исполнения обязательств

Оповещать за: 5 дней Шаблон договора: shab3.DOT ОКДП: ☐ До исполнения обязательств

Классификация договора: поставки валютный с авансом Доходный/Расходный: Доходный Ответственный: Иванов М.Н. + Ответственные

Краткое описание: Просмотр: ☒ В Word: ☐ Печать карточки

Сумма договора	800 000,00	Вид валюты	Рубль
% НДС	18	НДС	122 033,90
Сумма без НДС	677 966,10	<input type="checkbox"/> НДС не облагается	
Аванс	50,00	сумма аванса	400 000,00

Условия договора: Условия договора

Адрес поставки: Дата поставки: Филиал: ЗАО "Ласточка" Контрагент по договору: ООО "ЛТД" ☒ Трехсторонний договор Контрагент: ООО "Ромашка" Дата доверенности: 26.02.2011 № доверенности: Оконч. срока дейст. дов.: Условия оплаты: Форма оплаты: Примечание: Сдан на хранение: ☐

Этапы: Субподр. договоры, Учетные документы, Поступная оплата, Акты сдачи-приемки, Доп. соглашения, Прот. разногласий, Доп. документы, Спецификации, Векселя, Фото договора

Заполнить из справочника, Показать реквизиты счета, Открыть карточку филиала, **Отправить e-mail**, Просмотреть отправленные e-mail

Выход

Для отправки письма филиалу либо контрагентам нажмите на кнопку со стрелкой рядом с соответствующим полем и в появившемся меню выберите пункт "Отправить e-mail".

Для ответственных и согласующих рядом с соответствующим полем (например Ответственный) расположены две кнопки.

Для создания сообщения нажмите на левую кнопку с изображением письма.

Предварительно должны быть настроены параметры почтового сервера и введен e-mail получателя.

Для отправки сообщения контрагенту у данного контрагента в справочнике контрагентов должен быть указан e-mail.

Учетная карточка Контрагента - Юридическое лицо

Общие Реквизиты Контрагента

Краткое Наименование КА: ООО "Ромашка" Дата: 23.02.2011

ОГРН: 4747457846777

ИНН: 7809876546 ИЛП: 680089654

Полное Наименование КА: ООО "Ромашка"

Орг-правовая форма ЮЛ: ЗАО

Местонахождение: 176009, г. Новосибирск, ул. Коммунистическая, 11А

Почтовый адрес: 176009, г. Новосибирск, ул. Коммунистическая, 11А

Должность Руководителя: Генеральный директор Подпись: []

ФИО Руководителя: Васильев Иван Иванович Подпись: []

ФИО для подписи: Васильев И. И.

Действующий на основании: Устава

ФИО Главы: Васильков Н. А.

Ид. доверенности: 33 Дата док.: 26.02.2011 Срок: срока дейст.: 31.03.2011

Телефон: (3479) 23-94-57

Факс: []

E-mail: info@romashka.ru

WWW: []

Отсканированные документы

ОГРН: 61286545

ОКВЭД: []

ОКРХ: []

ОКТО: []

Дополнительные реквизиты: []

Счета контрагента: []

Печать Карточка

Сотрудники

Просмотр

В MS Word

Выход

Для отправки сообщения согласующему, у данного согласующего в справочнике согласующих лиц должен быть указан e-mail.

Согласование договора №123/2011/3

- Поля с заполнением из справочника (DB/СК)

Согласование договора

ФИО	Должность	Кол-во дней	E-mail
Васильев Иван Иванович	Генеральный директор	4	iv@zargroup.ru
Васильев И. И.	Сметчик	5	plan@zargroup.ru

Справочник согласующих лиц

Отдел	ФИО	Должность	Кол-во дней	E-mail
Бухгалтерия	Васильев И. И.	Сметчик	5	plan@zargroup.ru

Добавить

Удалить

Изменить

Добавить пункт

Добавить Пользователя

Удалить пункт

Выход

У Пользователя, которому отправляется уведомление (например, когда пользователь является согласующим или ответственным по договору), в профиле Пользователя в разделе меню Сервис-Пользователи должен быть указан e-mail.

Также в профиле того пользователя, который работает в программе, должен быть указан e-mail отправителя, который проставляется в поле письма "От кого".

При нажатии на кнопку с изображением письма будет создано новое сообщение.

E-mail получателя сообщения заполнится автоматически из соответствующего справочника.

Тема сообщения также будет заполнена автоматически по правилу "Договор + Номер договора + от + Дата договора + Краткое описание".

Отправка сообщения по адресу первого Ответственного

E-mail
araxgroup@mail.ru

Тема
Договор номер ДГ2011/3 от 26.02.2011 Описание договора

Сообщение

Times New Roman 12 Ж К Ч А

☐ Прикрепить доп. файлы
☐ Прикрепить Фото договора
☐ Прикрепить Доп соглашения
☐ Прикрепить Файлы Office

Отправить

Введите текст сообщения. При необходимости текст можно отформатировать, выделить цветом, вставить в ссылку или изображение (кнопка с изображением смайлика) непосредственно в тело письма. Вставляемое данной кнопкой (с изображением смайлика) изображение будет отправлено получателю письма, но не будет скопировано в базу, в базе будет сохранена локальная ссылка на такое изображение, если нужно, чтобы данные изображения были доступны из базы, вставлять их надо с общего ресурса, подключенного с одинаковым именем.

Если требуется прикрепить к сообщению произвольные файлы, установите галочку "Прикрепить доп. файлы" и нажмите кнопку с зеленой галочкой для выбора прикрепляемого файла.

Отправка сообщения по адресу первого Ответственного

E-mail
araxgroup@mail.ru

Тема
Договор номер ДГ2011/3 от 26.02.2011 Описание договора

Сообщение

Times New Roman 12 Ж К Ч А

Здесь пишется текст сообщения

☒ Прикрепить доп. файлы
☐ Прикрепить Фото договора
☐ Прикрепить Доп соглашения
☐ Прикрепить Файлы Office

Файл	Описание файла

Отправить

В окне "Ввод названия файла" введите имя прикрепляемого файла и нажмите кнопку "Продолжить".

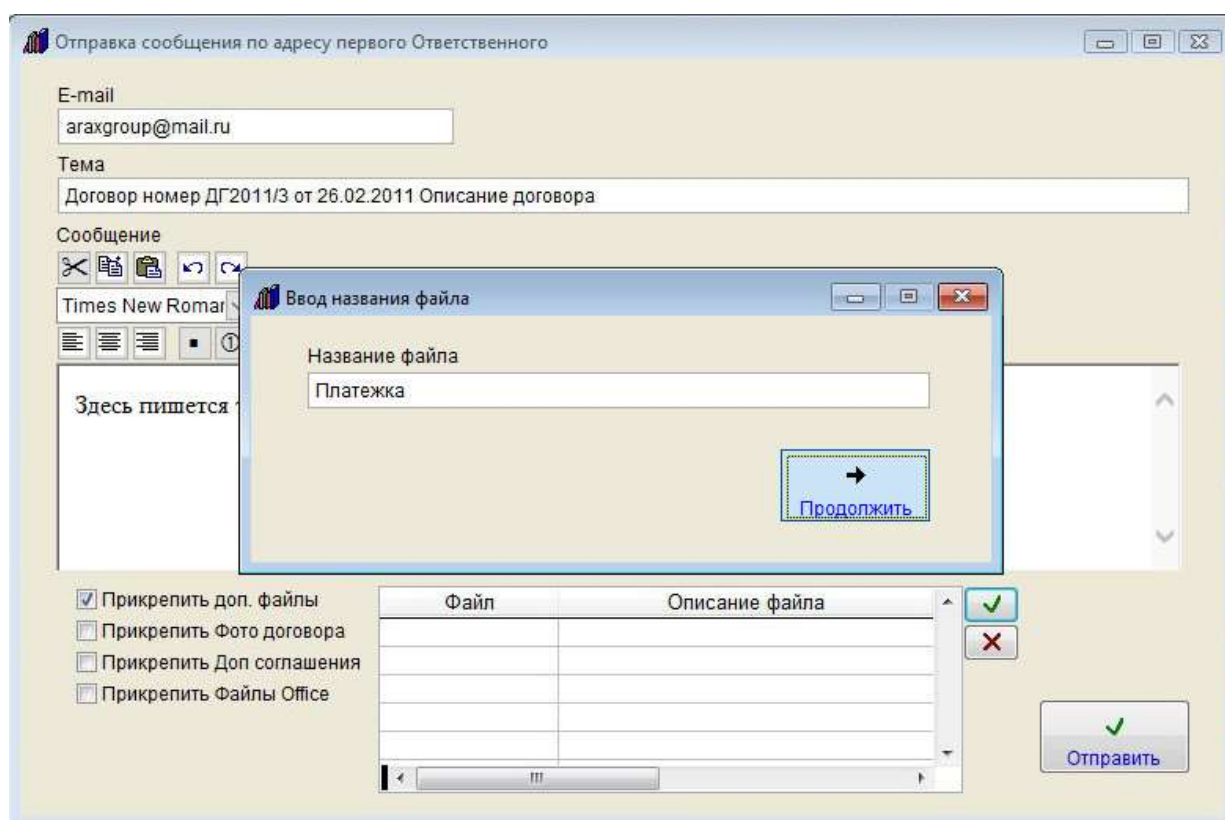

Затем в окне обзора файлов выберите файл, который Вы хотите отправить и нажмите ОК.

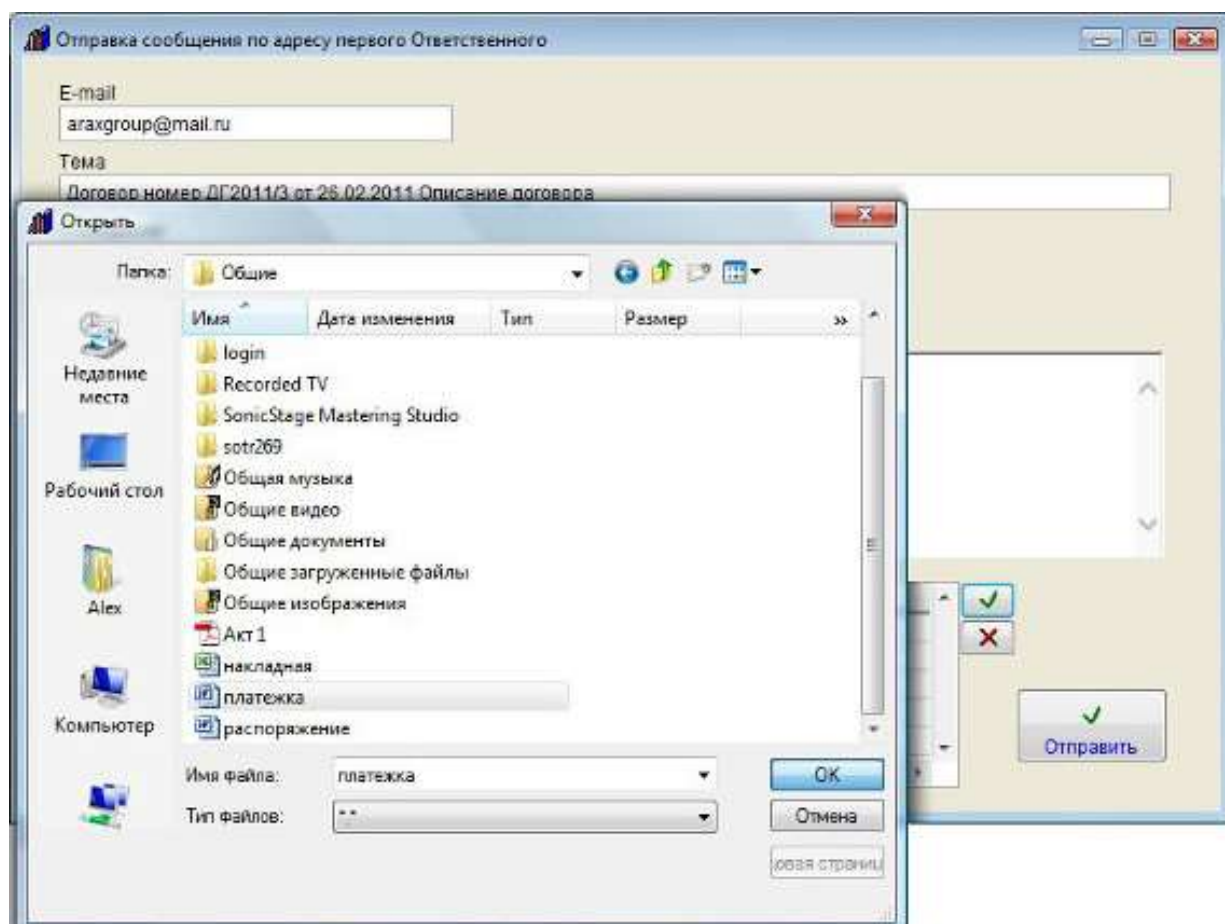

Файл будет прикреплен к письму. Вы можете прикрепить любое количество файлов.

Отправка сообщения по адресу первого Ответственного

E-mail
araxgroup@mail.ru

Тема
Договор номер ДГ2011/3 от 26.02.2011 Описание договора

Сообщение
Здесь пишется текст сообщения

☒ Прикрепить доп. файлы
☐ Прикрепить Фото договора
☐ Прикрепить Доп. соглашения
☒ Прикрепить Файлы Office

Файл	Описание файла
ПЛАТЕЖКА_1.DOC	Платежка

Отправить

Если требуется, установите галочки "Прикрепить фото договора", "Прикрепить Доп. соглашения" и "Прикрепить Файлы Office".

Если эти галочки установлены, то письму будут прикреплены все файлы из соответствующих разделов карточки договора.

Для отправки сообщения нажмите кнопку "Отправить".

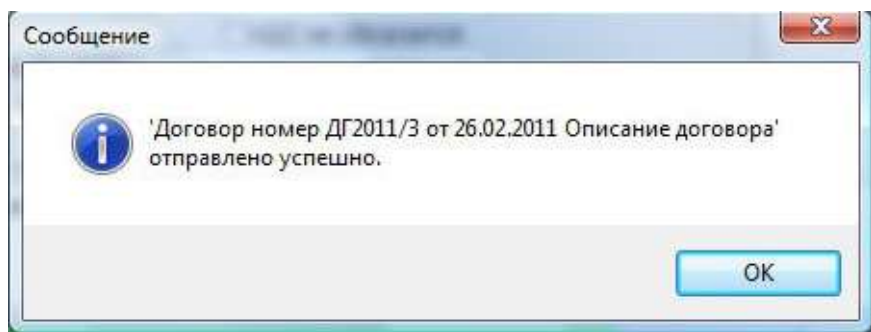

В случае успешной отправки письма появится уведомление об успешной отправке.

Откроются сообщения, отправленные из программы данному лицу в связи с данным договором.

В архиве сообщений можно осуществлять поиск, видеть реквизиты сообщений и статус отправки, имеется возможность просмотра файлов вложений.

Для этого выберите нужный файл и нажмите кнопку "открыть файл".

Файл будет открыт в программе, ассоциированной в Windows с данным типом файлов.

Как закрыть договор

Для того, чтобы закрыть договор установите галочку "Договор закрыт" в карточке договора.

Карточка договора

Регистрационный номер: ДГ2011/1 Доп. номер: 37-A - Поля с заполнением из справочников (DrCik на поле)

Дата заключения: 23.02.2011 Дата начала действия: 01.03.2011 Дата истечения действия договора: 30.04.2011 ☐ До исполнения обязательств

Оповещать за: 5 дней Шаблон договора: шаб3.DOT ОКДП

Классификация договора: поставки валютный с авансом Доходный/Расходный: Доходный Ответственный: Иванов М.Н. + Ответственные

Краткое описание: Описание договора

Сумма договора	30 000,00	Вид валюты	Рубль
% НДС	18	НДС	4 576,27
		<input type="checkbox"/> НДС не облагается	
Сумма без НДС	25 423,73		
Аванс	20,00	сумма аванса	5 000,00

Пресмотр в Word: ☒

Печать карточки

Этапы

- Субподр. договоры
- Учетные документы
- Поступная оплата
- Акты сдачи-приемки
- Доп. соглашения
- Прот. разногласий
- Доп. документы

Спецификации

- Векселя
- Фото договора
- Файлы Office

Согласование

Печать договора

☒ Договор закрыт
☐ Сдан на хранение

← →

Выход

Условия договора

Адрес поставки

Филиал: ЗАО "Ласточка"

Контрагент по договору: ООО "ЛТД"

☒ Трёхсторонний договор Контрагент: ООО "Ромашка"

Дата доверенности: № доверенности: Оконч. срока дейст. дов.:

Условия оплаты

Примечание

Данный договор будет считаться закрытым.

Как переместить договоры в архив

Для того, чтобы переместить договор в архив установите курсор на нужный договор и нажмите кнопку "В архив" в правой верхней части журнала договоров.

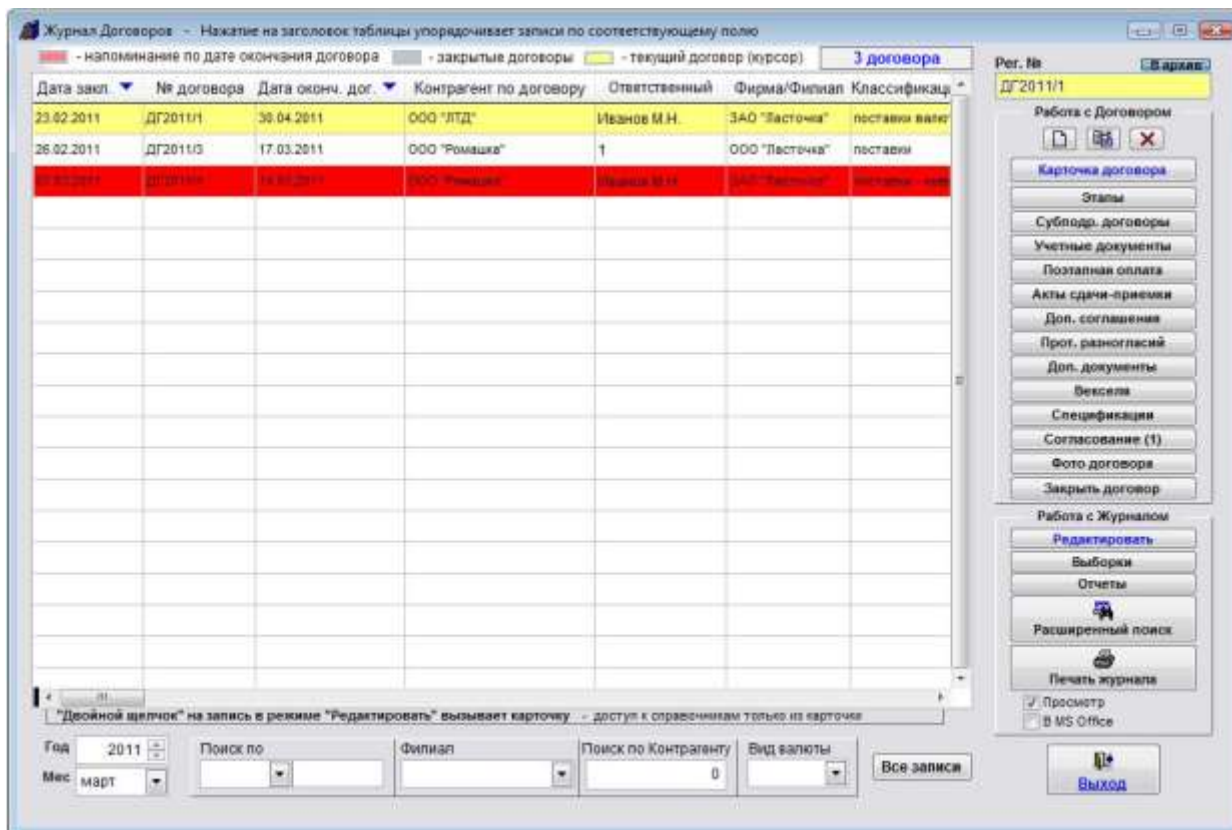

Выбранный договор будет перемещен в архив.

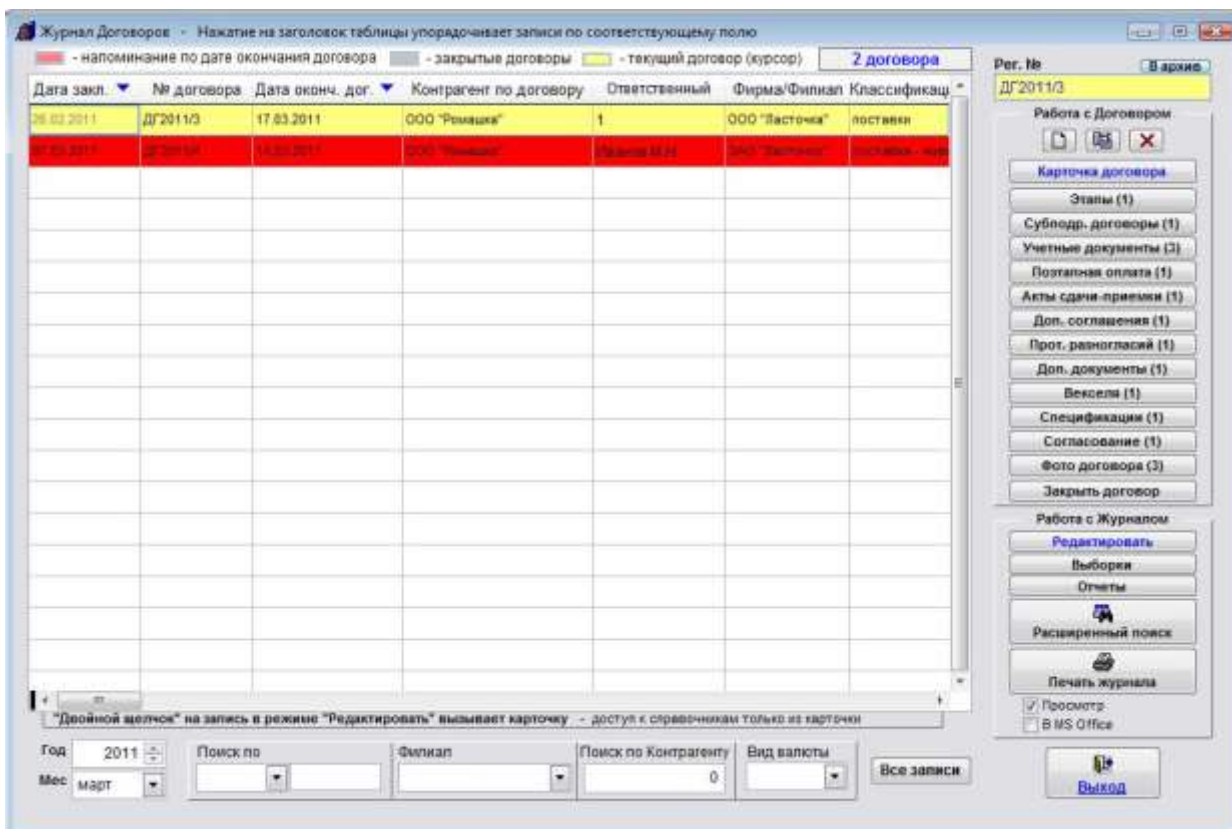

Для просмотра архива выберите пункт меню "Сервис-Архив журнала договоров".

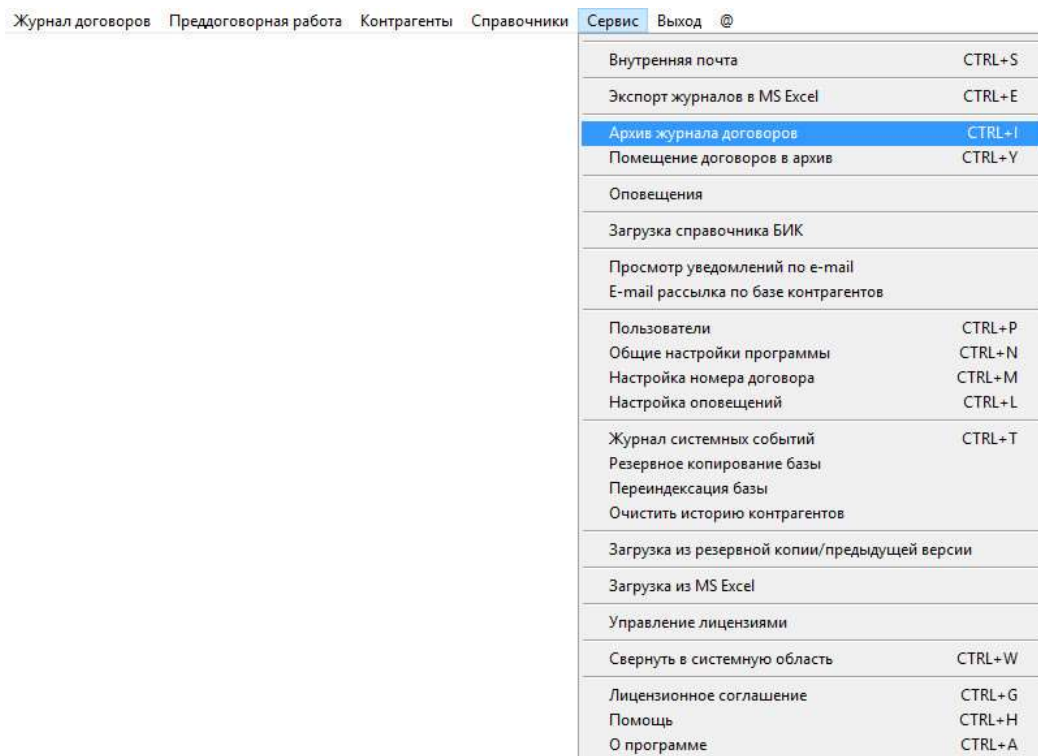

Откроется архив журнала договоров.

Для возврата договора из архива в основной журнал нажмите кнопку "Из архива" в правой верхней части архива журнала договоров.

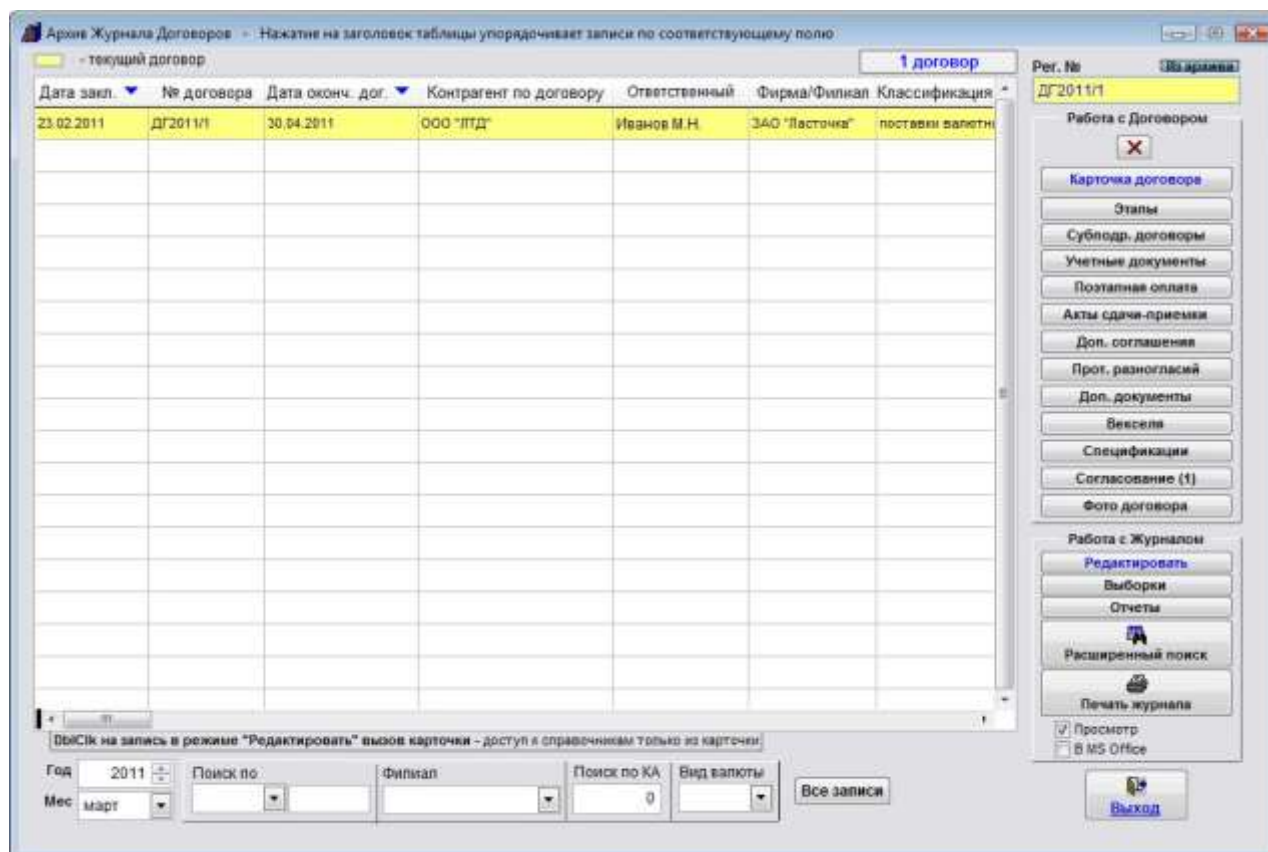

Можно поместить в архив группу закрытых договоров за период.

Выберите пункт меню "Сервис-Помещение договоров в архив".

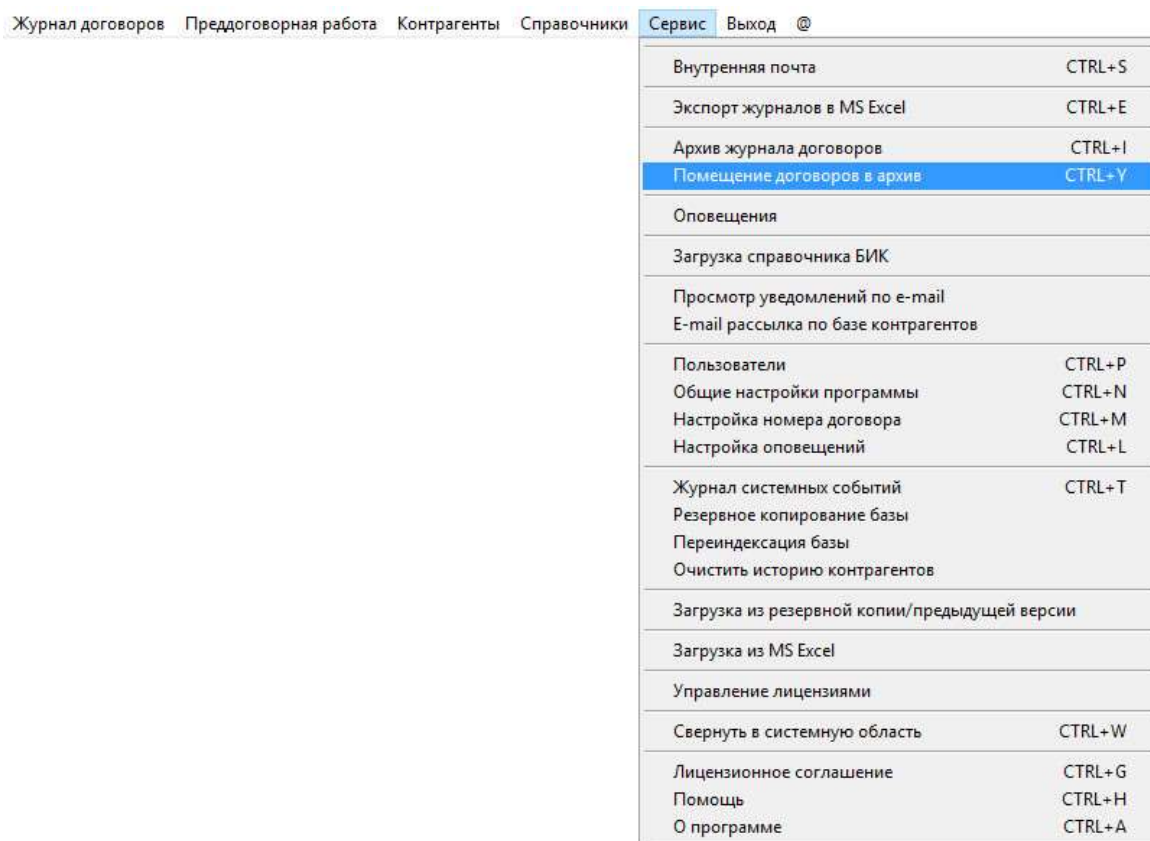

В открывшейся форме установите интервал дат и нажмите кнопку "Переместить".

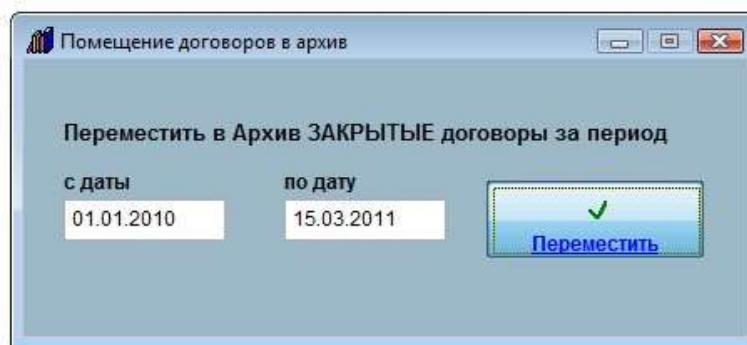

Закрытые договоры за выбранный период будут помещены в архив.

Как работать со справочниками

4.3.1. Справочник контрагентов – **стр. 310**

- 4.3.1.1. Как добавить нового контрагента – **стр. 311**
- 4.3.1.2. Как изменить карточку контрагента – **стр. 318**
- 4.3.1.3. Как заполнить реквизиты контрагента по ИНН – **стр. 319**
- 4.3.1.4. Как удалить контрагента – **стр. 320**
- 4.3.1.5. Как посмотреть историю изменения реквизитов контрагента – **стр. 322**
- 4.3.1.6. Как очистить историю контрагента и для чего это нужно – **стр. 324**
- 4.3.1.7. Как найти контрагента по краткому наименованию/ФИО, ИНН и статусу – **стр. 326**
- 4.3.1.8. Как внести контрагента в черный список – **стр. 329**
- 4.3.1.9. Как прикрепить к карточке контрагента отсканированные документы – **стр. 331**
- 4.3.1.10. Как внести сотрудников контрагента – **стр. 339**
- 4.3.1.11. Как внести учредителей контрагента – **стр. 342**
- 4.3.1.12. Как внести счета контрагента – **стр. 347**
- 4.3.1.13. Как отправить уведомление контрагенту на E-mail – **стр. 353**
- 4.3.1.14. Как разослать сообщение по e-mail группе контрагентов – **стр. 358**
- 4.3.1.15. Как просмотреть договоры контрагента – **стр. 363**
- 4.3.1.16. Как распечатать список контрагентов и карточку контрагента – **стр. 365**
- 4.3.1.17. Как экспортировать список контрагентов в MS Excel (OpenOffice Calc) – **стр. 371**
- 4.3.1.18. Как внести контакты с контрагентом – **стр. 376**
- 4.3.1.19. Как распечатать список контактов с контрагентом – **стр. 381**
- 4.3.1.20. Как настроить оповещение по контактам с контрагентами – **стр. 383**
- 4.3.1.21. Как посмотреть все контакты с контрагентами и найти нужный контакт – **стр. 387**

4.3.2. Справочник филиалов – **стр. 389**

- 4.3.2.1. Как добавить новый филиал – **стр. 390**
- 4.3.2.2. Как изменить карточку филиала – **стр. 394**
- 4.3.2.3. Как удалить филиал – **стр. 396**
- 4.3.2.4. Как найти филиал по наименованию – **стр. 397**
- 4.3.2.5. Как прикрепить к карточке филиала отсканированные документы – **стр. 399**
- 4.3.2.6. Как внести счета филиала – **стр. 405**
- 4.3.2.7. Как отправить уведомление филиалу на E-mail – **стр. 411**
- 4.3.2.8. Как распечатать карточку филиала – **стр. 416**

4.3.3. Справочник ответственных – **стр. 419**

4.3.4. Справочник классификаций договоров (шаблонов) – **стр. 423**

4.3.5. Справочник банков – **стр. 427**

4.3.6. Остальные справочники – **стр. 431**

- 4.3.1.1. Как добавить нового контрагента – **стр. 311**
- 4.3.1.2. Как изменить карточку контрагента – **стр. 318**
- 4.3.1.3. Как заполнить реквизиты контрагента по ИНН – **стр. 319**
- 4.3.1.4. Как удалить контрагента – **стр. 320**
- 4.3.1.5. Как посмотреть историю изменения реквизитов контрагента – **стр. 322**
- 4.3.1.6. Как очистить историю контрагента и для чего это нужно – **стр. 324**
- 4.3.1.7. Как найти контрагента по краткому наименованию/ФИО, ИНН и статусу – **стр. 326**
- 4.3.1.8. Как внести контрагента в черный список – **стр. 329**
- 4.3.1.9. Как прикрепить к карточке контрагента отсканированные документы – **стр. 331**
- 4.3.1.10. Как внести сотрудников контрагента – **стр. 339**
- 4.3.1.11. Как внести учредителей контрагента – **стр. 342**
- 4.3.1.12. Как внести счета контрагента – **стр. 347**
- 4.3.1.13. Как отправить уведомление контрагенту на E-mail – **стр. 353**
- 4.3.1.14. Как разослать сообщение по e-mail группе контрагентов – **стр. 358**
- 4.3.1.15. Как просмотреть договоры контрагента – **стр. 363**
- 4.3.1.16. Как распечатать список контрагентов и карточку контрагента – **стр. 365**
- 4.3.1.17. Как экспортировать список контрагентов в MS Excel (OpenOffice Calc) – **стр. 371**
- 4.3.1.18. Как внести контакты с контрагентом – **стр. 376**
- 4.3.1.19. Как распечатать список контактов с контрагентом – **стр. 381**
- 4.3.1.20. Как настроить оповещение по контактам с контрагентами – **стр. 383**
- 4.3.1.21. Как посмотреть все контакты с контрагентами и найти нужный контакт – **стр. 387**

Как добавить нового контрагента

Для ввода контрагента выберите пункт меню "Контрагенты".

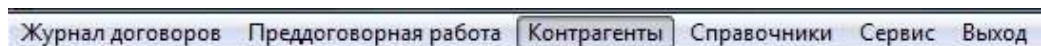

Откроется справочник контрагентов.

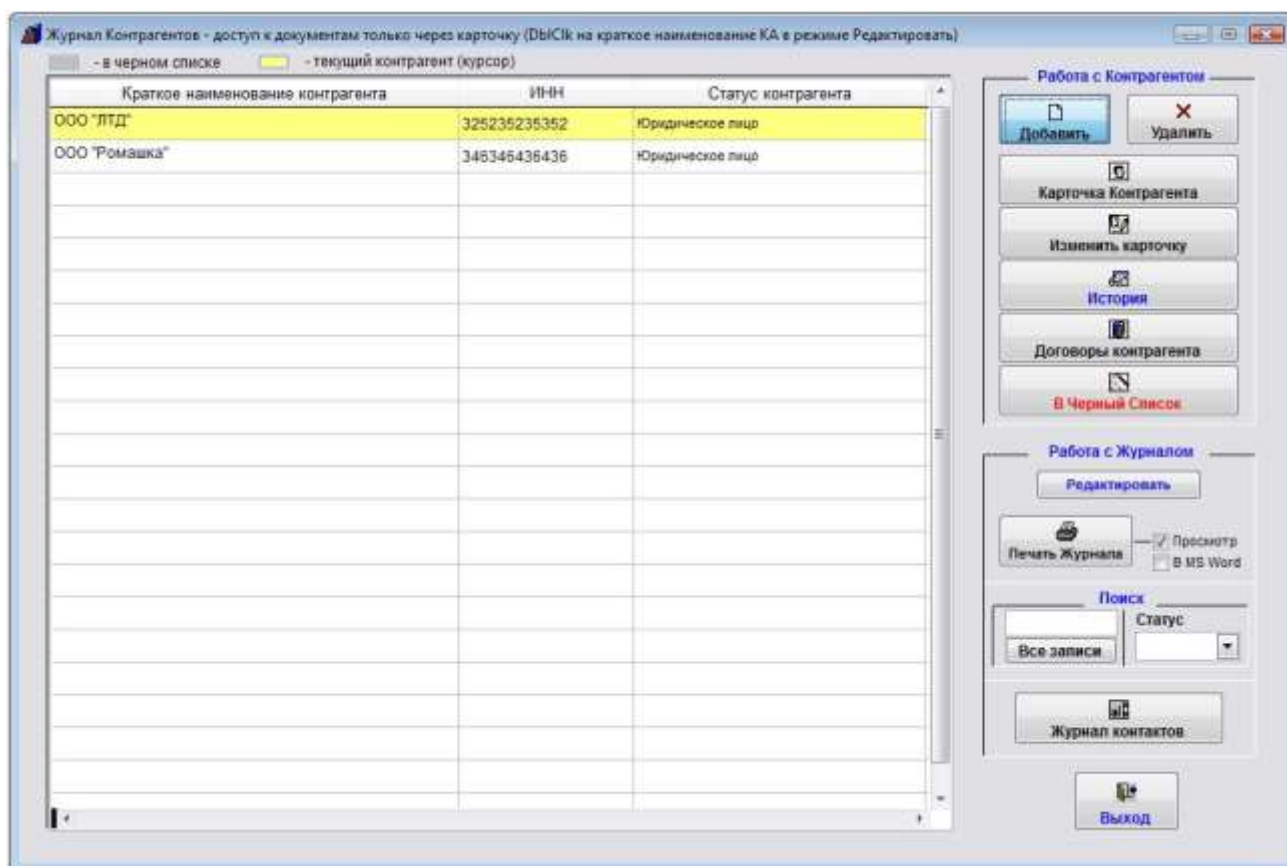

Контрагента можно добавить непосредственно при заполнении карточки договора (поля Контрагент).

Карточка договора

Регистрационный номер: ДГ2011/1 Доп. номер: _____

Дата заключения: 10.11.2011 Дата истечения действия договора: 31.12.2011 ☐ До исполнения обязательства

Оповещать за _____ дней - Поля с заполнением из справочника (DBCS на поле)

Классификация договора: _____

Доходный/Расходный: _____

Краткое описание: _____

Условия договора: _____

Адрес поставки: _____

Филиал: _____

Контрагент по договору: _____

Дата доверенности: _____

Условия оплаты: _____

Примечание: _____

Справочник Контрагентов

Наименование Контрагента	ИНН	Статус контрагента
ООО "ЛТД"	325235235352	Юридическое лицо
ООО "Ромашка"	346346436436	Юридическое лицо

Все записи Добавить КА Удалить КА Карточка Ввод

Шаблон договора: shab2 DOT

+ Ответственные

Печать карточек

Этапы

Субподр. договоры

Учетные документы

Постановка оплаты

Акты сдачи-приемки

Доп. соглашения

Прот. разногласий

Доп. документы

Спецификации

Векселя

Фото договора

Файлы Office

Согласование

Печать договора

☐ Договор закрыт

☐ Сдан на хранение

Выход

Для добавления нового контрагента нажмите кнопку "Добавить КА".

Откроется окно, в котором надо ввести краткое Наименование контрагента (либо ФИО для ИП и физлиц) и укажите является вводимый контрагент юридическим лицом, физическим лицом или ИП.

Журнал Контрагентов - доступ к документам только через карточку (DBCS на краткое наименование КА в режиме Редактировать)

- в черном списке - текущий контрагент (курсор)

Краткое наименование контрагента	ИНН	Статус контрагента
ООО "ЛТД"	325235235352	Юридическое лицо
ООО "Ромашка"	346346436436	Юридическое лицо

Введите Наименование и статус

Наименование Контрагента: ОАО "Росстройагро"

Статус контрагента: Юридическое лицо

- Поля с заполнением из справочников

Ввод

Справочник Видов Лиц

Код	Статус
1	Юридическое лицо
2	Физическое лицо
3	Индивидуальный предприниматель

Ввод

Журнал контактов

Выход

После ввода краткого Наименования контрагента и статуса нажмите "Ввод".

Учетная карточка Контрагента - Юридическое лицо

Общие Реквизиты Контрагента	Отсканированные документы	Контакты
Краткое наименование: <input type="text" value="ОАО 'Росstroyagro'"/>		Дата: <input type="text" value="10.11.2012"/>
ОГРН: <input type="text"/>	Дата св-ва о постановке на учет в орган ГНИ: <input type="text"/>	
ИНН: <input type="text"/>	КПП: <input type="text"/>	
Полное наименование: <input type="text"/>		
Орг-правовая форма ЮП: <input type="text"/>		
Местонахождение: <input type="text"/>		
Почтовый адрес: <input type="text"/>		
Должность Руководителя: <input type="text"/>	Пол: <input type="text" value="мужчина"/>	ОКПО: <input type="text"/>
ФИО Руководителя: <input type="text"/>	Пол: <input type="text" value="мужчина"/>	ОКВЭД: <input type="text"/>
ФИО для подписи: <input type="text"/>		ОКОНХ: <input type="text"/>
Действующий на основании: <input type="text"/>		ОКАТО: <input type="text"/>
ФИО Главбуха: <input type="text"/>		
На доверенности: <input type="text"/>	Дата дов.: <input type="text"/>	Оконч. срока дейст.: <input type="text"/>
Телефон: <input type="text"/>		Дополнительные реквизиты: <input type="text"/>
Факс: <input type="text"/>		
E-mail: <input type="text"/>		Счета контрагента: <input type="text"/>
WWW: <input type="text"/>		Учредители: <input type="text"/>

☒ Просмотр в MS Word

В случае юридического лица откроется форма "Учетная карточка контрагента - Юридическое лицо".

Учетная карточка Контрагента - Юридическое лицо

Общие Реквизиты Контрагента	Отсканированные документы	Контакты
Краткое наименование: <input type="text" value="ОАО 'Росstroyagro'"/>		Дата: <input type="text" value="10.11.2012"/>
ОГРН: <input type="text" value="4785485858585"/>	Дата св-ва о постановке на учет в орган ГНИ: <input type="text"/>	
ИНН: <input type="text" value="58656985899"/>	КПП: <input type="text" value="457346734"/>	
Полное наименование: <input type="text" value="Открытое акционерное общество 'Росstroyagro'"/>		
Орг-правовая форма ЮП: <input type="text" value="ОАО"/>		
Местонахождение: <input type="text" value="436675, г. Москва, ул. Красноказарменная, д.31"/>		
Почтовый адрес: <input type="text" value="436675, г. Москва, ул. Красноказарменная, д.31"/>		
Должность Руководителя: <input type="text" value="Генеральный директор"/>	Пол: <input type="text" value="мужчина"/>	ОКПО: <input type="text" value="37549054"/>
ФИО Руководителя: <input type="text" value="Иванов Иван Иванович"/>	Пол: <input type="text" value="мужчина"/>	ОКВЭД: <input type="text"/>
ФИО для подписи: <input type="text" value="Иванов И. И."/>		ОКОНХ: <input type="text"/>
Действующий на основании: <input type="text" value="Устава"/>		ОКАТО: <input type="text"/>
ФИО Главбуха: <input type="text" value="Колдунов М.С."/>		
На доверенности: <input type="text"/>	Дата дов.: <input type="text"/>	Оконч. срока дейст.: <input type="text"/>
Телефон: <input type="text" value="(495) 243-35-57"/>		Дополнительные реквизиты: <input type="text"/>
Факс: <input type="text"/>		
E-mail: <input type="text" value="info@rosstroyagro.ru"/>		Счета контрагента: <input type="text"/>
WWW: <input type="text" value="rosstroyagro.ru"/>		Учредители: <input type="text"/>

☒ Просмотр в MS Word

Заполните поля карточки контрагента.

4.2.3.3. Как выбрать дату из календаря – **стр. 76**

4.2.3.4. Как заполнить поле из справочника – **стр. 78**

Для заполнения дополнительных реквизитов нажмите кнопку "Дополнительные реквизиты"

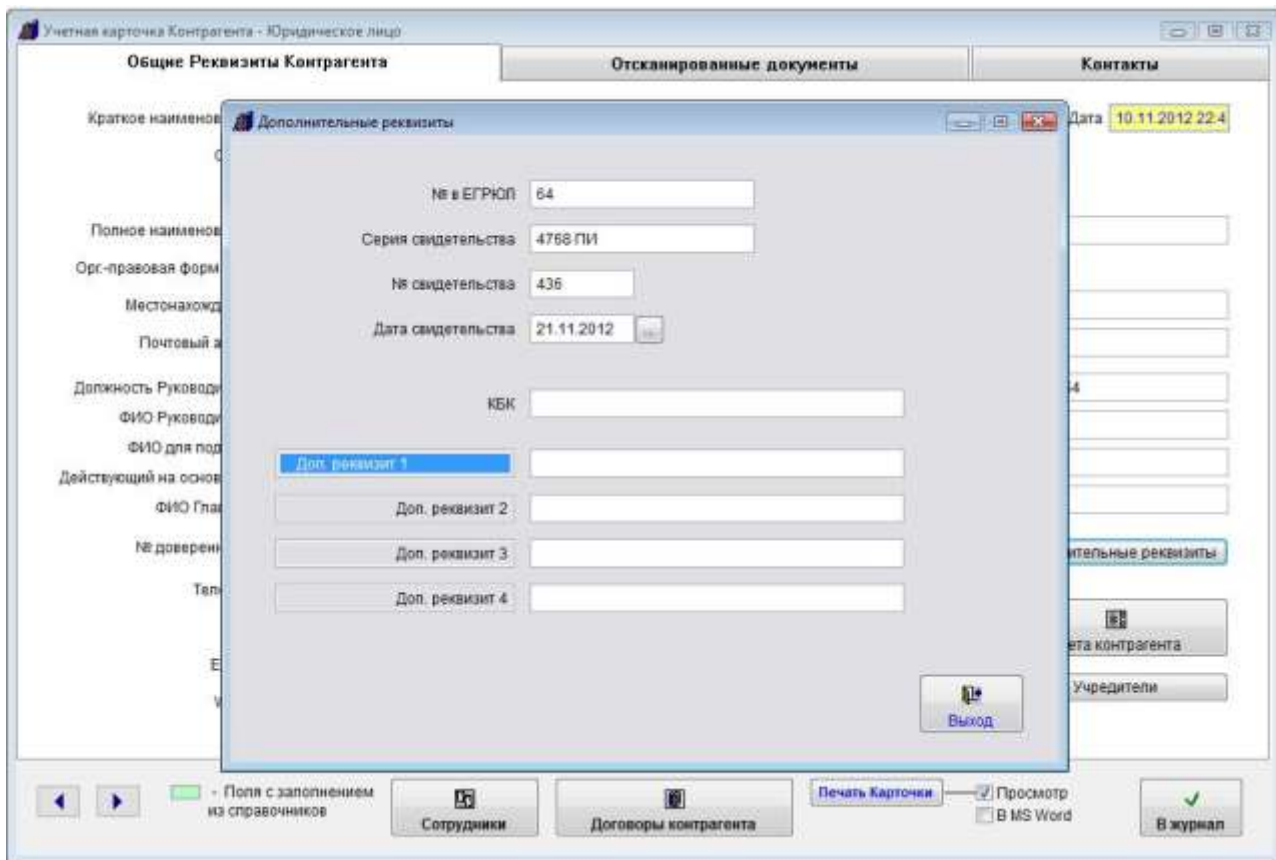

Откроется окно для заполнения дополнительных реквизитов.

В карточке контрагента есть четыре доп. реквизита без определенного значения, которые можно назвать по своему усмотрению.

4.3.1.8. Как прикрепить к карточке контрагента отсканированные документы – **стр. 331**

4.3.1.9. Как внести сотрудников контрагента – **стр. 339**

4.3.1.10. Как внести учредителей контрагента – **стр. 342**

4.3.1.11. Как внести счета контрагента – **стр. 347**

4.3.1.12. Как отправить уведомление контрагенту на E-mail – **стр. 353**

4.3.1.13. Как разослать сообщение по e-mail группе контрагентов – **стр. 358**

4.3.1.14. Как просмотреть договоры контрагента – **стр. 363**

4.3.1.15. Как распечатать список контрагентов и карточку контрагента – **стр. 365**

4.3.1.16. Как экспортировать список контрагентов в MS Excel (OpenOffice Calc) – **стр. 371**

4.3.1.17. Как внести контакты с контрагентом – **стр. 376**

В случае, если вводится контрагент ИП, при добавлении контрагента введите ФИО контрагента и выберите статус контрагента - Индивидуальный предприниматель.

После выбора нажмите "Ввод".

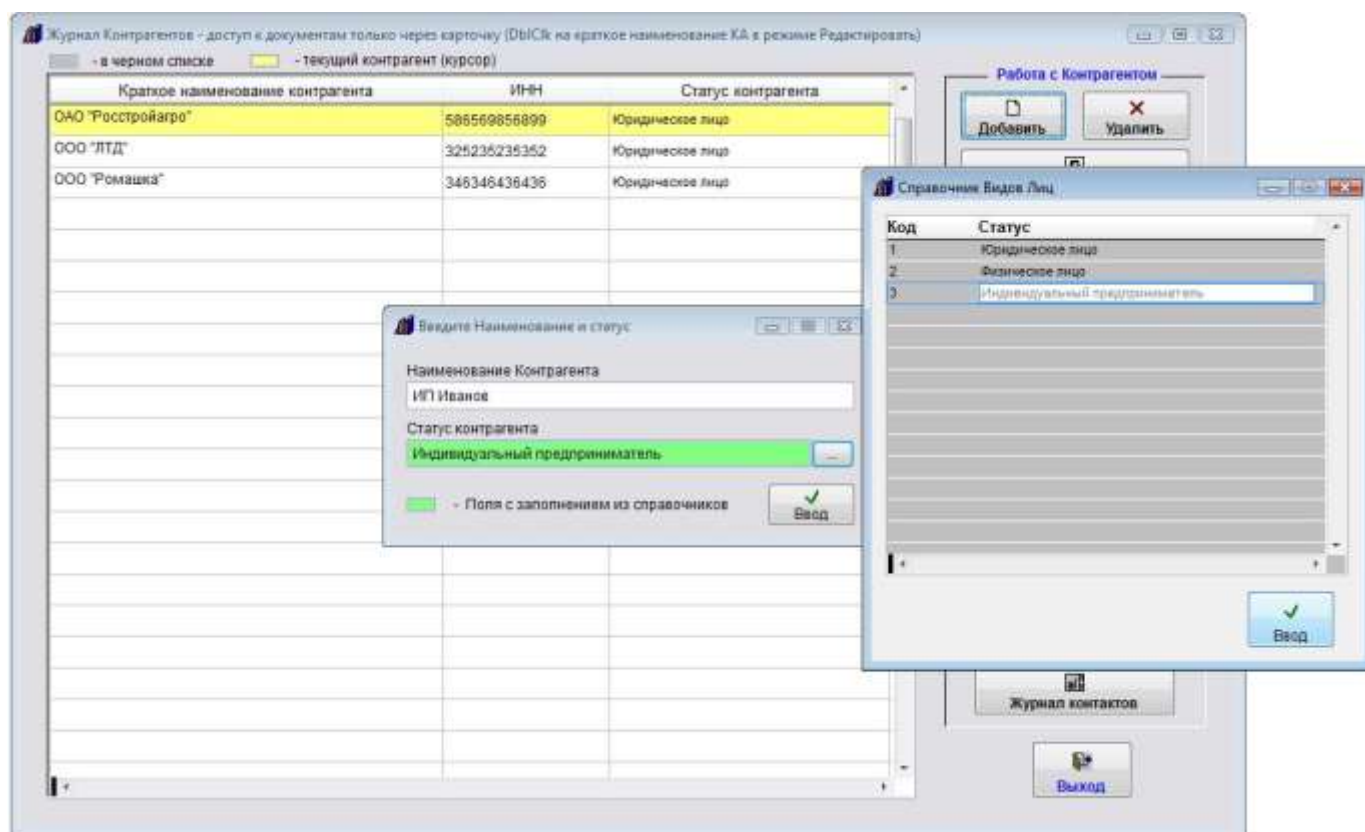

Откроется карточка контрагента - ИП.

Заполните карточку контрагента - ИП. Заполнение карточки контрагента ИП аналогично заполнению карточки для юридического лица.

Учетная карточка Контрагента - Индивидуальный предприниматель

Общие Реквизиты Контрагента	Отсканированные документы	Контакты
ИНН <input type="text"/>	Дата сс-ва о постановке на учет в орган ГНИ <input type="text"/>	Дата 10.11.2012 23:0
ОГРН <input type="text"/>		
Фамилия Имя Отчество: ИП Иванов	Пол: мужчина	Пасежи
ФИО для подписи <input type="text"/>		
Документ, удостоверяющий личность		
Серия <input type="text"/>	Дата выдачи <input type="text"/>	
Номер <input type="text"/>	Срок действия <input type="text"/>	
Кем выдан <input type="text"/>		
Регистрация		
Индекс <input type="text"/>	Улица <input type="text"/>	
Город <input type="text"/>		
Дом <input type="text"/>	Корпус <input type="text"/>	Квартир <input type="text"/>
Почтовый адрес <input type="text"/>		
Контактный телефон <input type="text"/>	E-mail <input type="text"/>	
Мобильный телефон <input type="text"/>	WWW <input type="text"/>	
Разрешение на предпринимательскую деятельность		
Выдавший орган <input type="text"/>	Дополнительные реквизиты	
Дата <input type="text"/>	Номер <input type="text"/>	Действительно до (Дата) <input type="text"/>
Счета контрагента		
<p>Печать карточки Просмотр В MS Word В журнал</p> <p>Сотрудники Договоры контрагента</p>		

В случае, если вводится контрагент физическое лицо, при добавлении контрагента введите ФИО контрагента и выберите статус контрагента - Физическое лицо.

После выбора нажмите "Ввод".

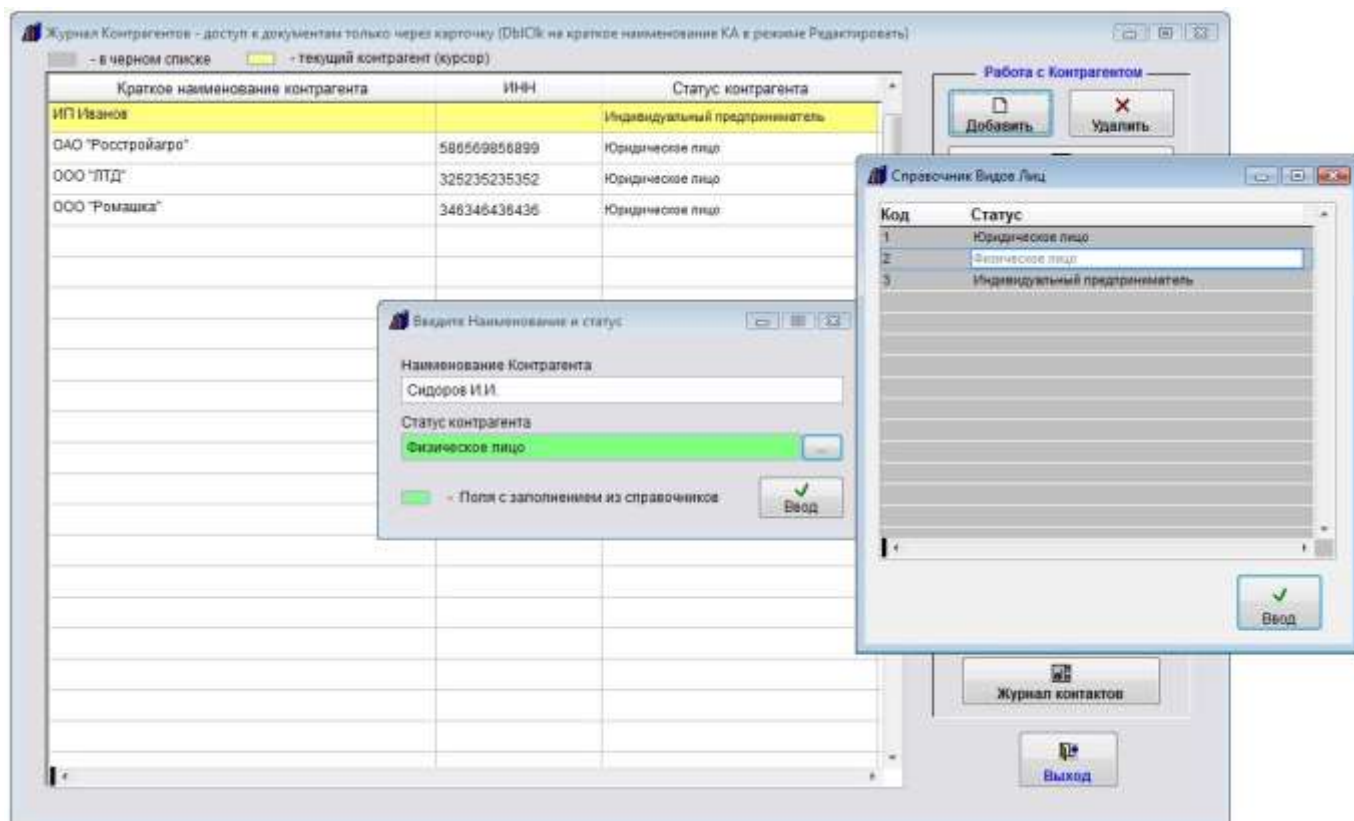

Откроется карточка контрагента - физического лица.

Учетная карточка Контрагента - Физическое лицо

Общие Реквизиты Контрагента

ИНН:

Дата: 10.11.2012

ФИО для подписи:

Фамилия Имя Отчество: Сидоров Иван Иванович, мужчина, Падехи

Номер страхового свидетельства обязательного пенсионного страхования:

Дополнительные реквизиты:

Счета контрагента:

Документ, удостоверяющий личность

Серия: Дата выдачи:

Номер: Срок действия:

Кем выдан:

Регистрация

Индекс: Улица:

Город: Дом: Корпус: Квартира:

Почтовый адрес:

Контактный телефон: E-mail:

Мобильный телефон: WWW:

Договоры контрагента:

Печать карточки:

Просмотр: ☐ В MS Word: ☐

В журнал:

После заполнения карточки нажмите кнопку "В журнал".

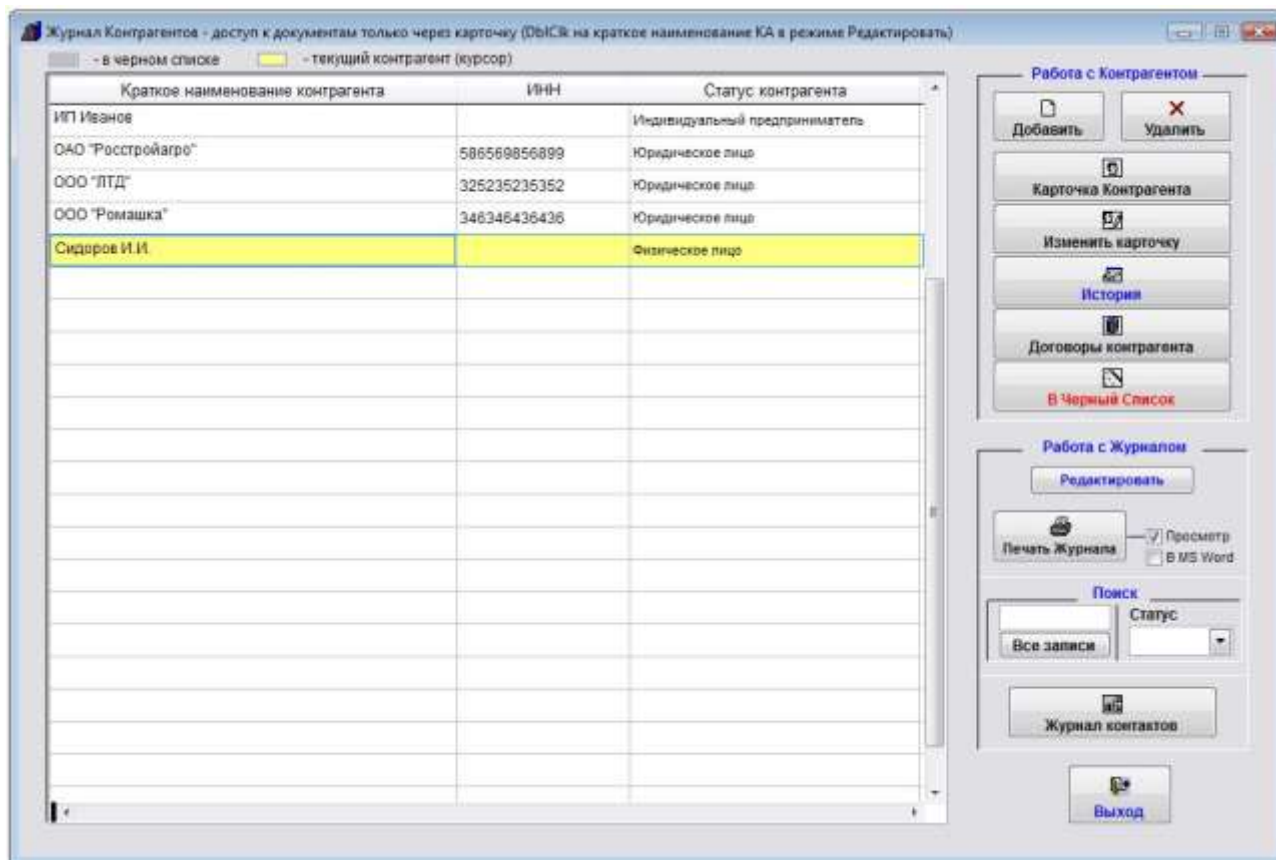

Все добавленные контрагенты отобразятся в журнале контрагентов.

Как изменить карточку контрагента

Для изменения карточки контрагента выберите пункт меню "Контрагенты". Откроется справочник контрагентов.

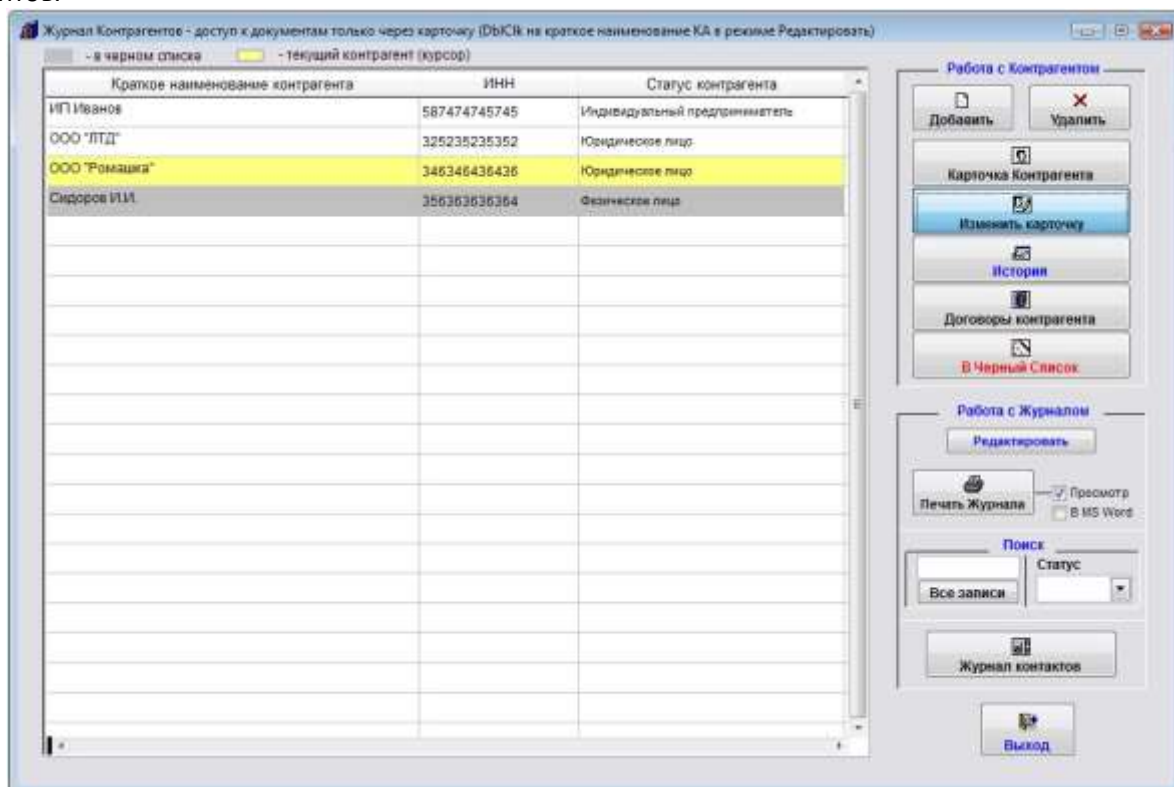

Для изменения нужного контрагента мышью установите на него курсор (контрагент выделится желтым) и нажмите кнопку "Изменить карточку КА" в правой верхней части формы. Откроется карточка контрагента.

Измените информацию в карточке контрагента. После внесения изменений нажмите кнопку "В журнал"

Как заполнить реквизиты контрагента по ИНН

Автоматическое заполнение реквизитов контрагентов по ИНН происходит с использованием сервиса DaData.ru. Для заполнения реквизитов по ИНН в разделе меню "Сервис-Настройка интерфейса" необходимо снять и снова установить галочку "Заполнение реквизитов контрагента по ИНН (интеграция с сервисом Подсказки DaData.ru)" и в открывшемся окне ввести собственный API ключ для сервиса Подсказки, который можно получить, зарегистрировавшись по адресу DaData.ru.

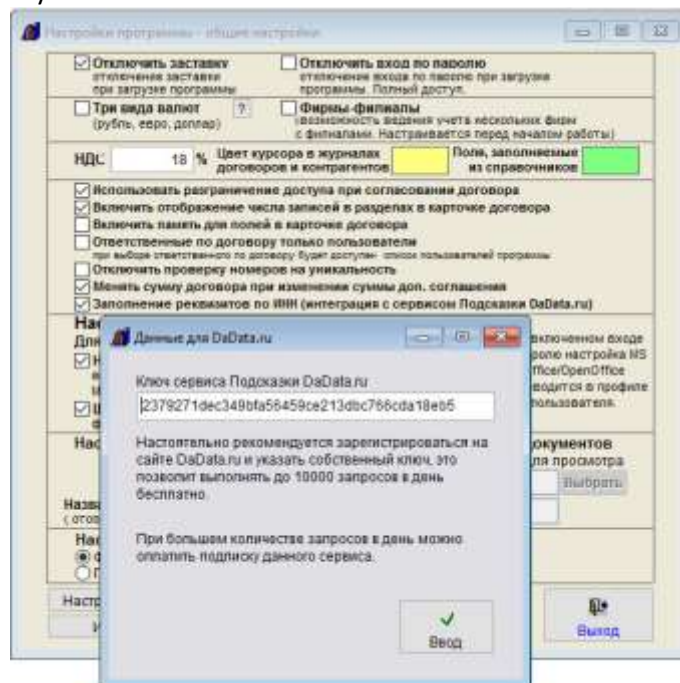

Сервис DaData.ru предоставляет бесплатно до 10000 запросов на один API ключ в день. Создайте карточку контрагента юридического лица или индивидуального предпринимателя. Введите ИНН и нажмите справа от поля ИНН кнопку с зеленой галочкой. Реквизиты будут заполнены автоматически.

Заполнение реквизитов по ИНН доступно для юридических лиц и индивидуальных предпринимателей в пределах тех данных, которые отдает сервис DaData.ru (адрес для ИП не всегда доступен).

Как удалить контрагента

Для удаления контрагента выберите пункт меню "Контрагенты".

Откроется справочник контрагентов.

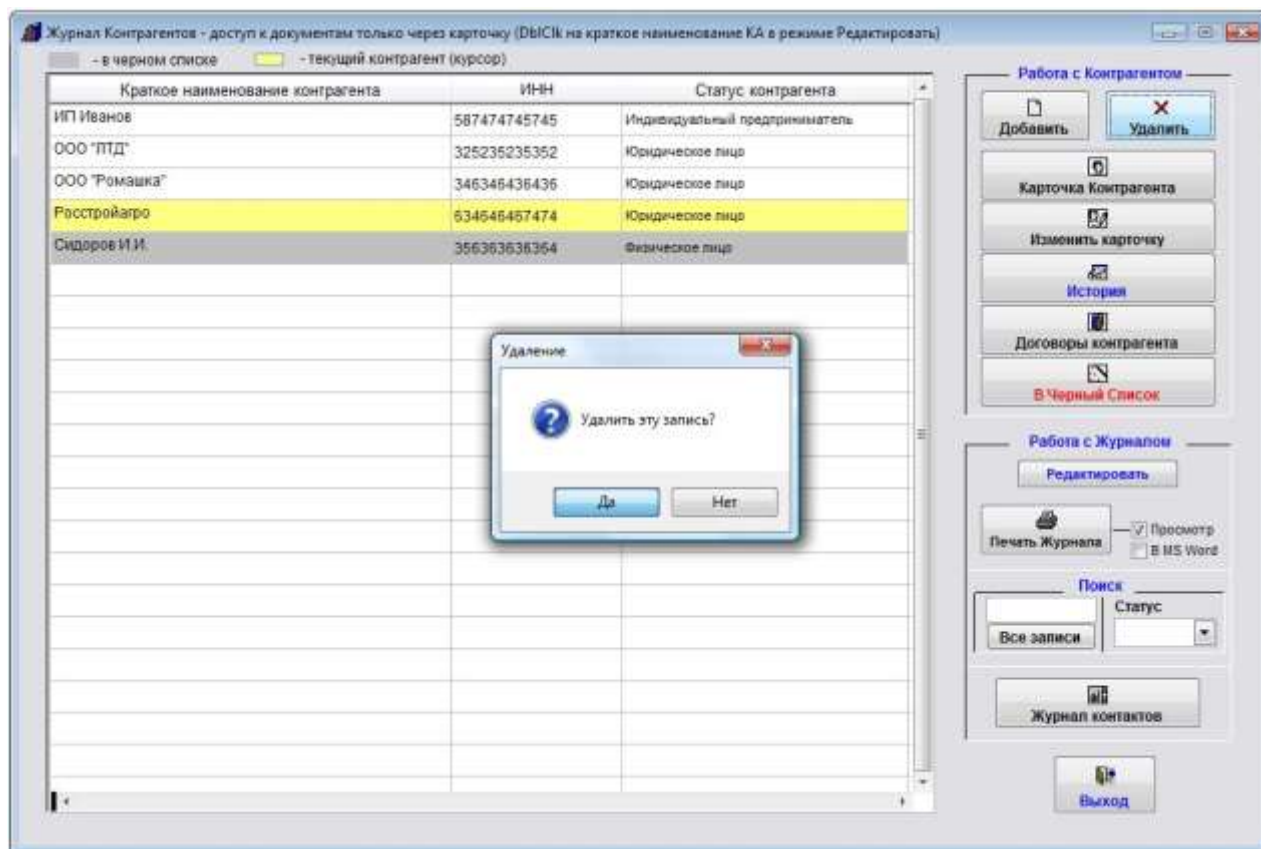

Для удаления нужного контрагента мышью установите на него курсор (контрагент выделится желтым) и нажмите кнопку "Удалить КА" в правой верхней части формы.

Появится предупреждение.

Если Вы уверены, что хотите удалить контрагента, нажмите "Да".

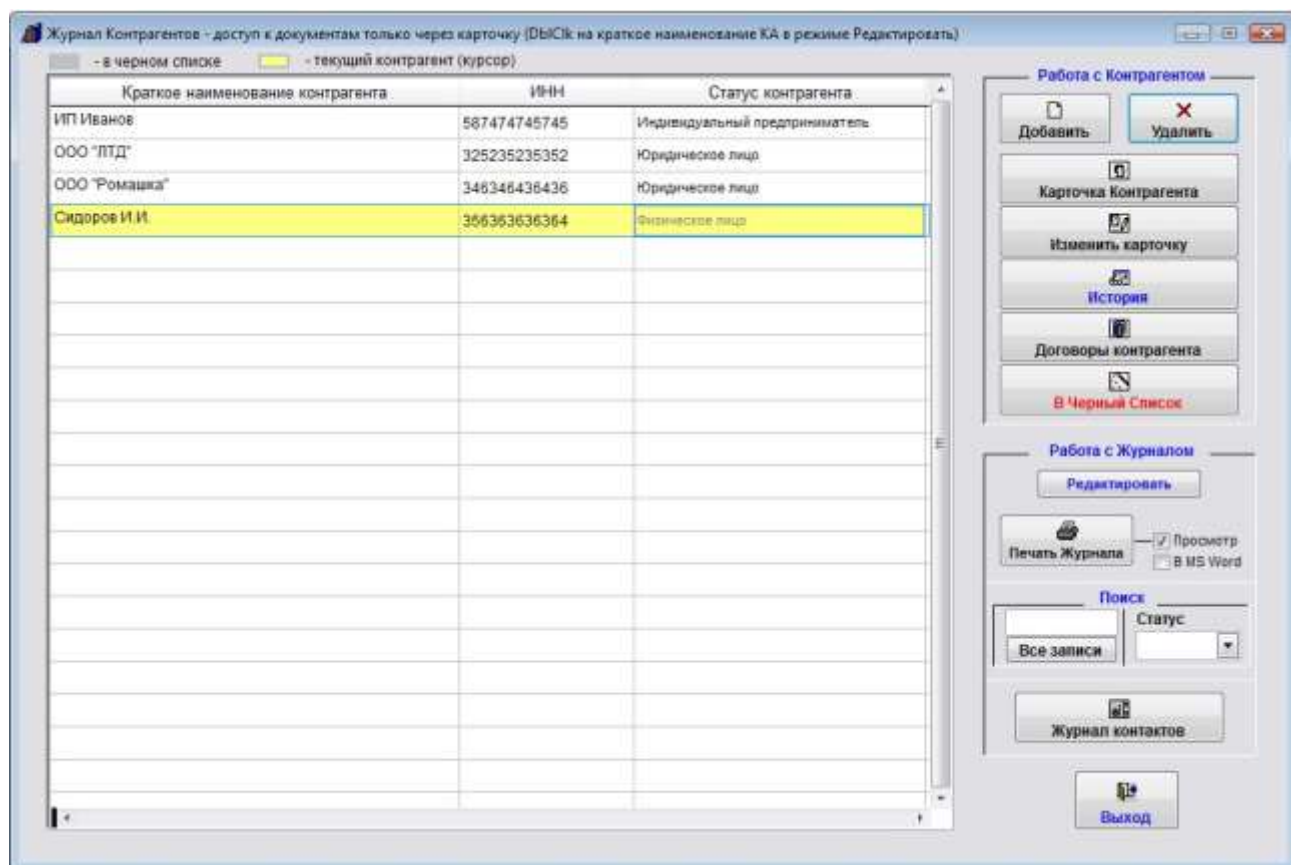

Выбранный контрагент будет удален.

Как посмотреть историю изменения реквизитов контрагента

Для просмотра истории изменения реквизитов контрагента выберите пункт меню "Контрагенты".

Откроется справочник контрагентов.

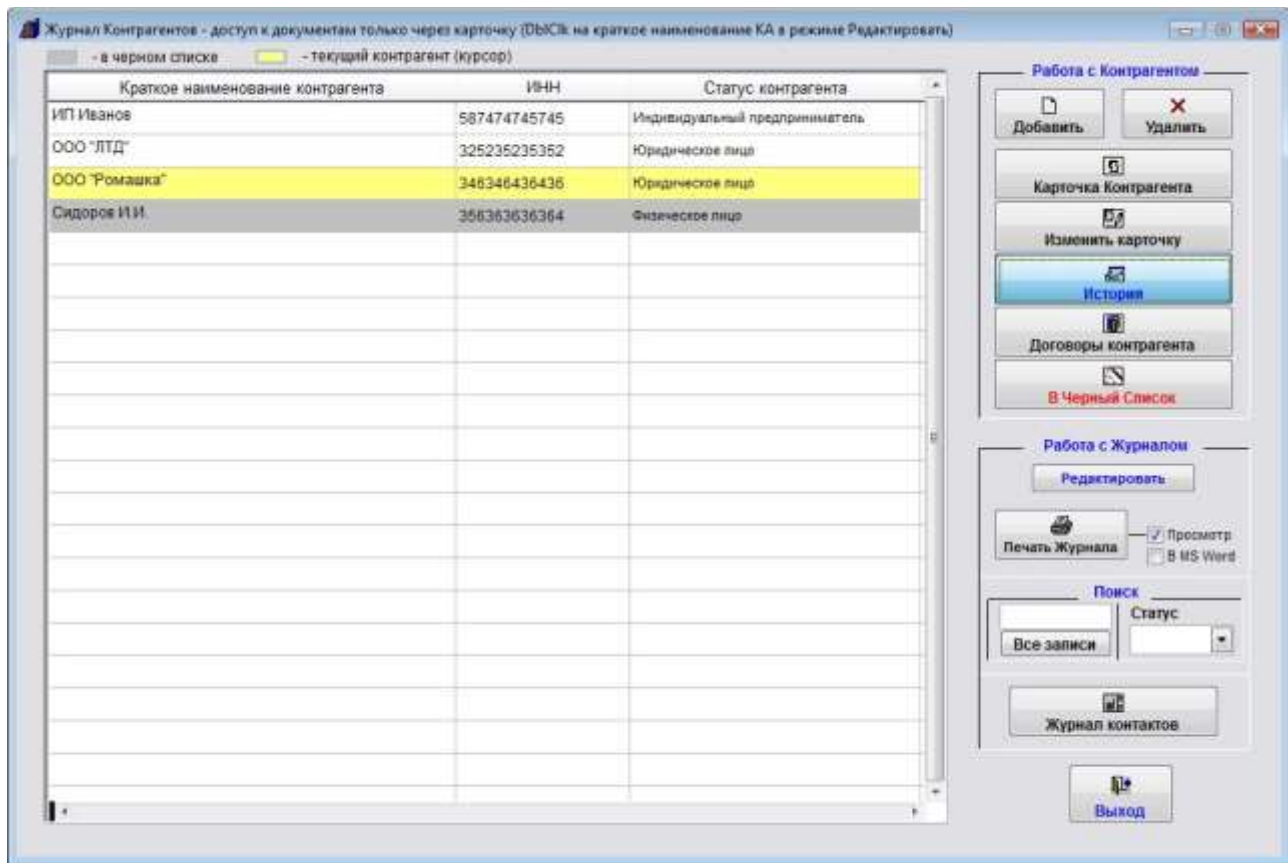

Мышью установите курсор на нужного контрагента (контрагент выделится желтым) и нажмите кнопку "История" в правой части формы.

В журнале контрагентов отобразятся записи истории данного контрагента.

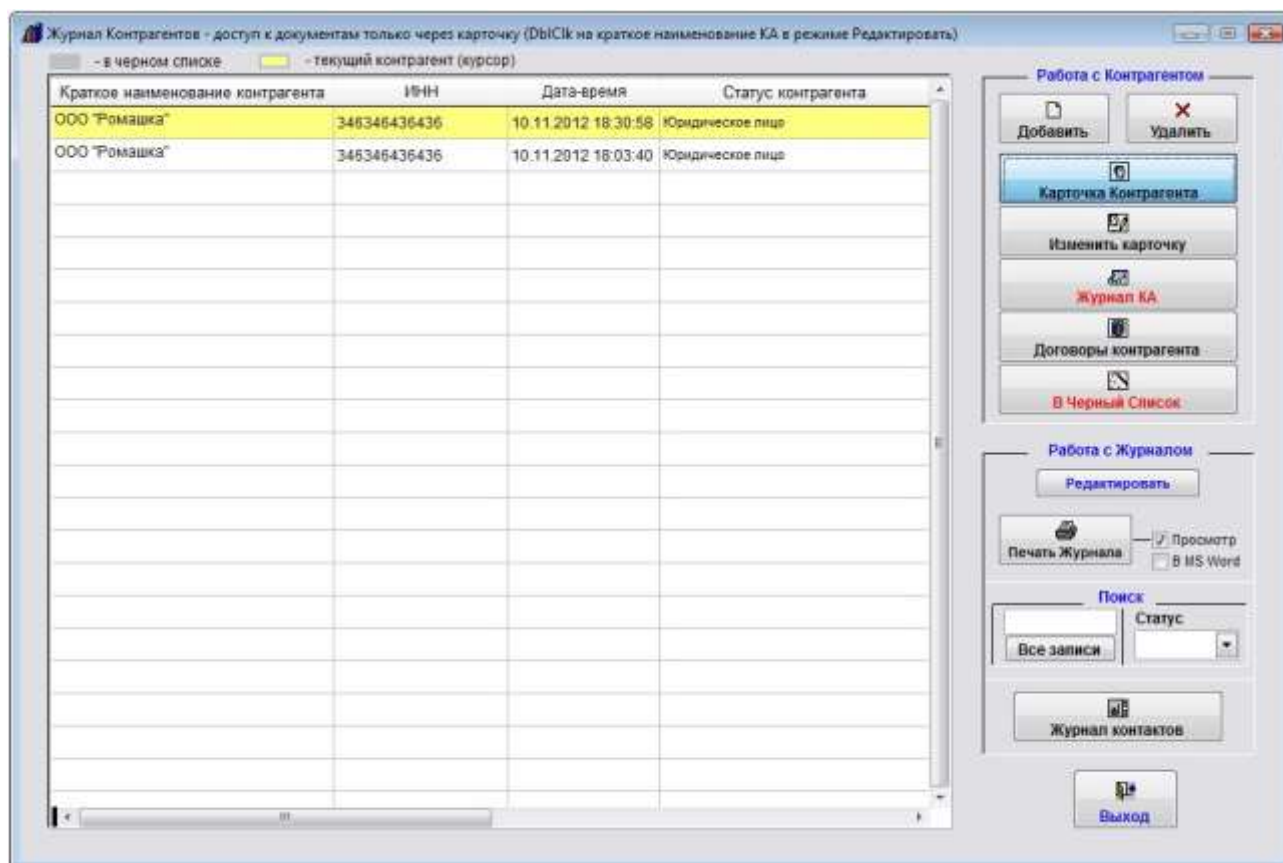

Для просмотра карточки истории нажмите кнопку "Карточка контрагента".

Карточка контрагента за выбранную дату откроется для просмотра.

Изменение истории невозможно.

Сохраняется история только изменения реквизитов карточки, история изменения доп. документов и счетов не ведется.

Для возврата в журнал контрагентов нажмите кнопку "Журнал КА".

4.3.1.4. Как очистить историю контрагента и для чего это нужно— **стр. 324**

Как очистить историю контрагента и для чего это нужно

При активной работе с программой для ускорения работы с контрагентами рекомендуется регулярно (например раз в полгода) очищать историю контрагентов.

Для очистки истории изменения реквизитов контрагента выберите пункт меню "Сервис-Очистить историю контрагентов".

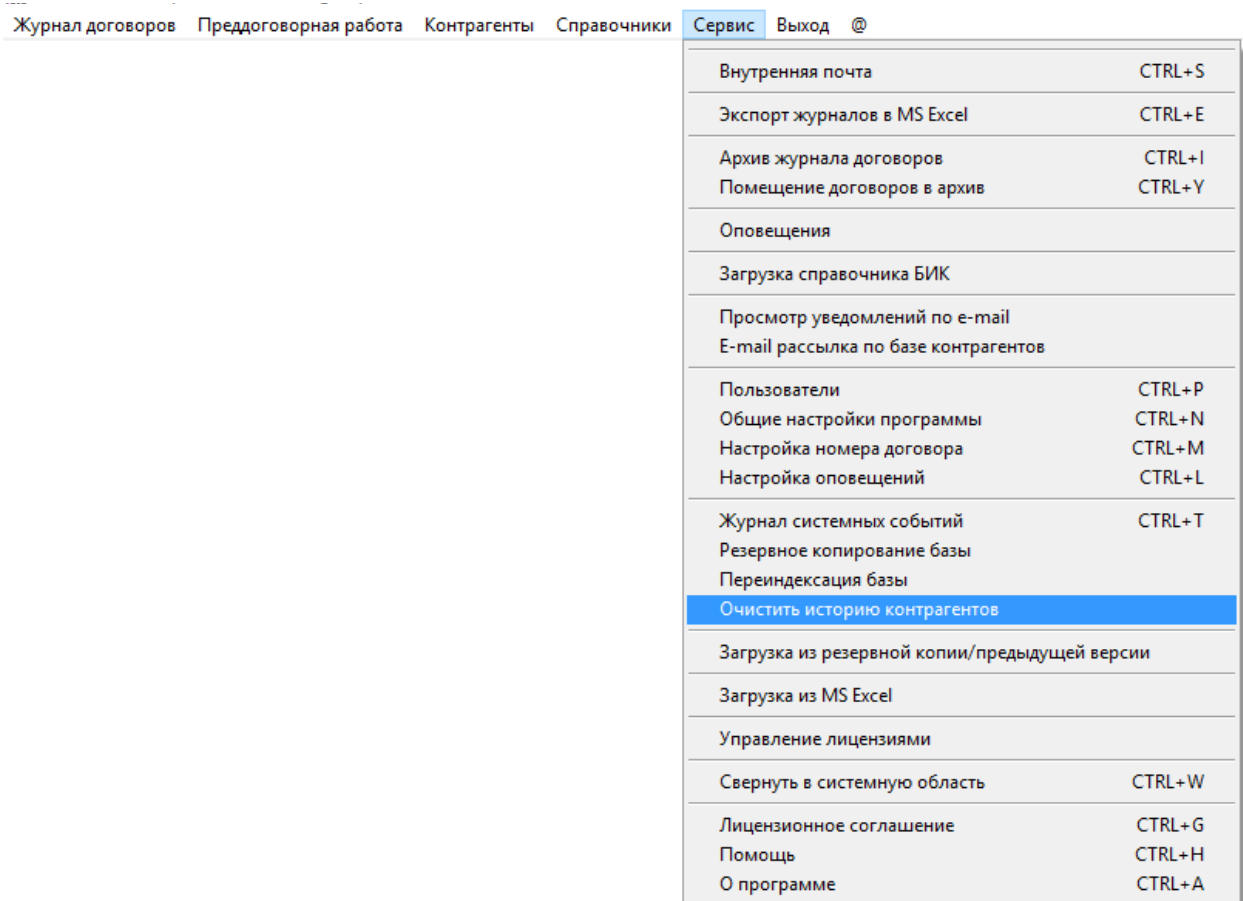

Откроется окно очистки истории контрагентов.

Установите интервал дат, за который следует очистить историю контрагентов (интервал предзаполняется автоматически с самой старой записи истории по текущую дату).

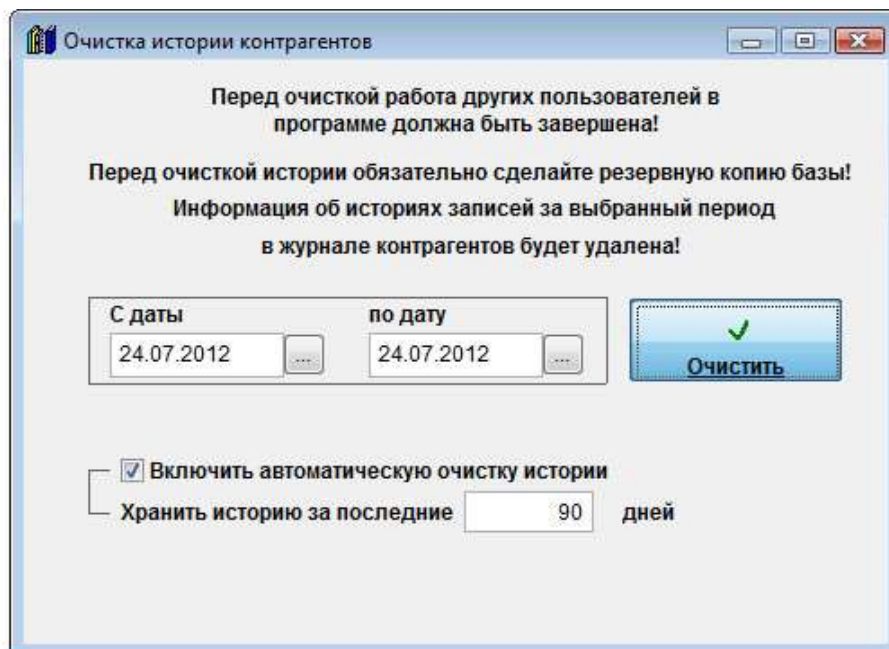

История всех контрагентов за выбранный интервал дат будет безвозвратно удалена.

Если Вы хотите, чтобы история очищалась автоматически, установите галочку "Включить автоматическую очистку истории" и укажите период, за который надо хранить историю.

4.3.1.3. Как посмотреть историю изменения реквизитов контрагента— **стр. 322**

Как найти контрагента по краткому наименованию/ФИО, ИНН и статусу

Для поиска контрагента по краткому наименованию/ФИО, ИНН или статусу выберите пункт меню "Контрагенты".

[illegible]

Откроется справочник контрагентов.

В правой части поиска в поле поиска в правой части формы введите часть краткого названия/ФИО контрагента или ИНН.

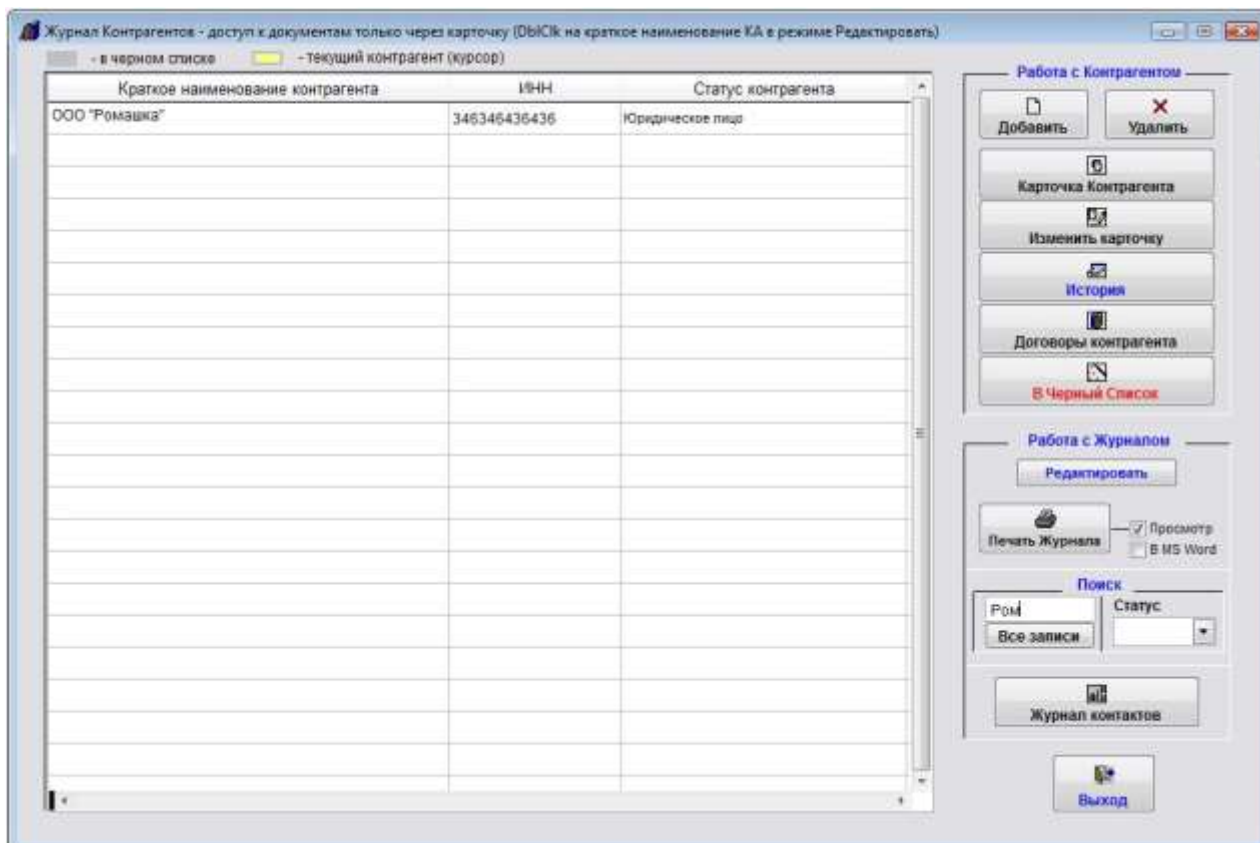

В журнале отобразятся контрагенты, в названии либо ИНН которых содержится введенный критерий поиска. Для сброса фильтра и отображения всех контрагентов нажмите на кнопку "Все записи".

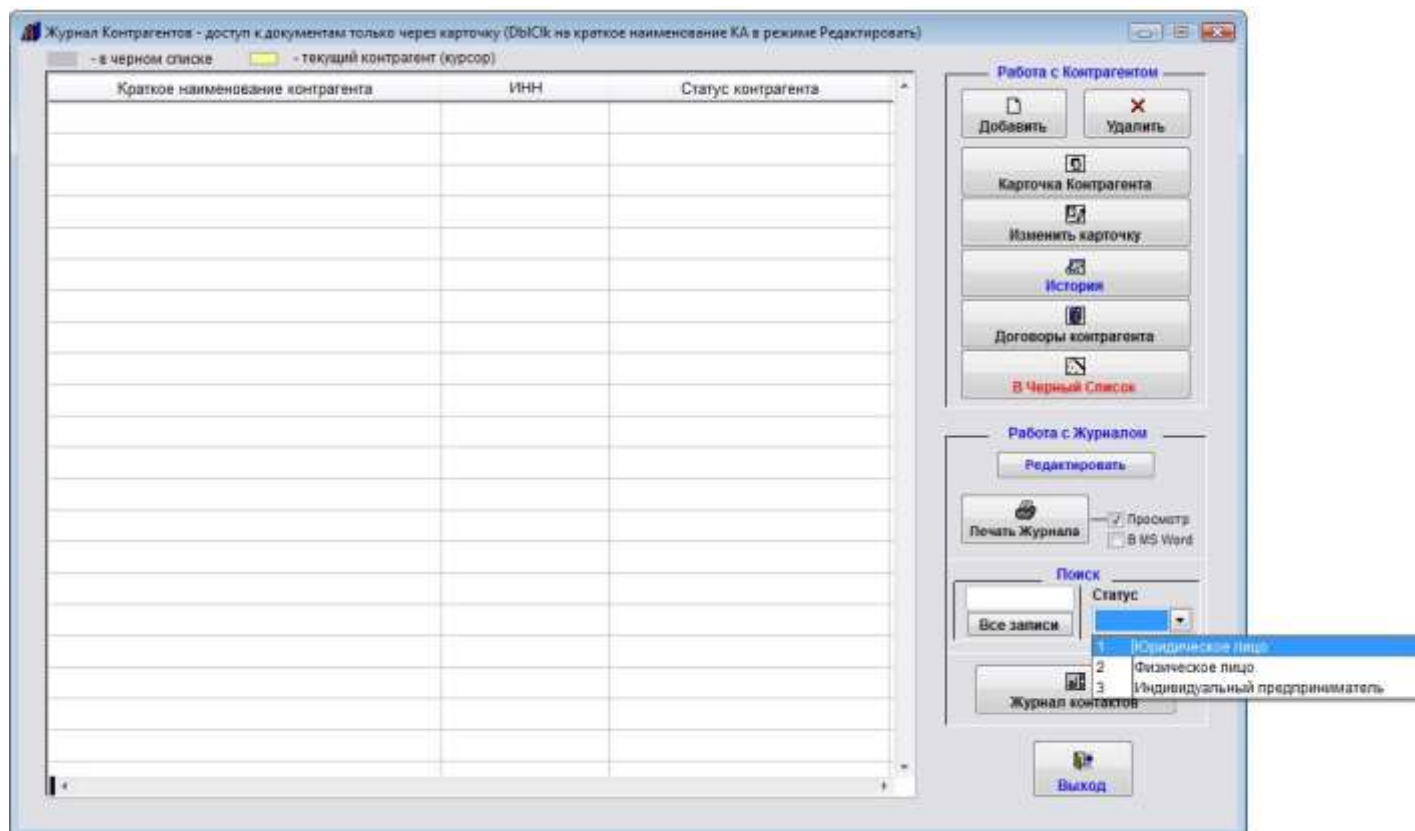

Для фильтра по статусу в группе поиска в правой части формы выберите из ниспадающего окна статус контрагентов - Юридическое лицо, Физическое лицо или Индивидуальный предприниматель.

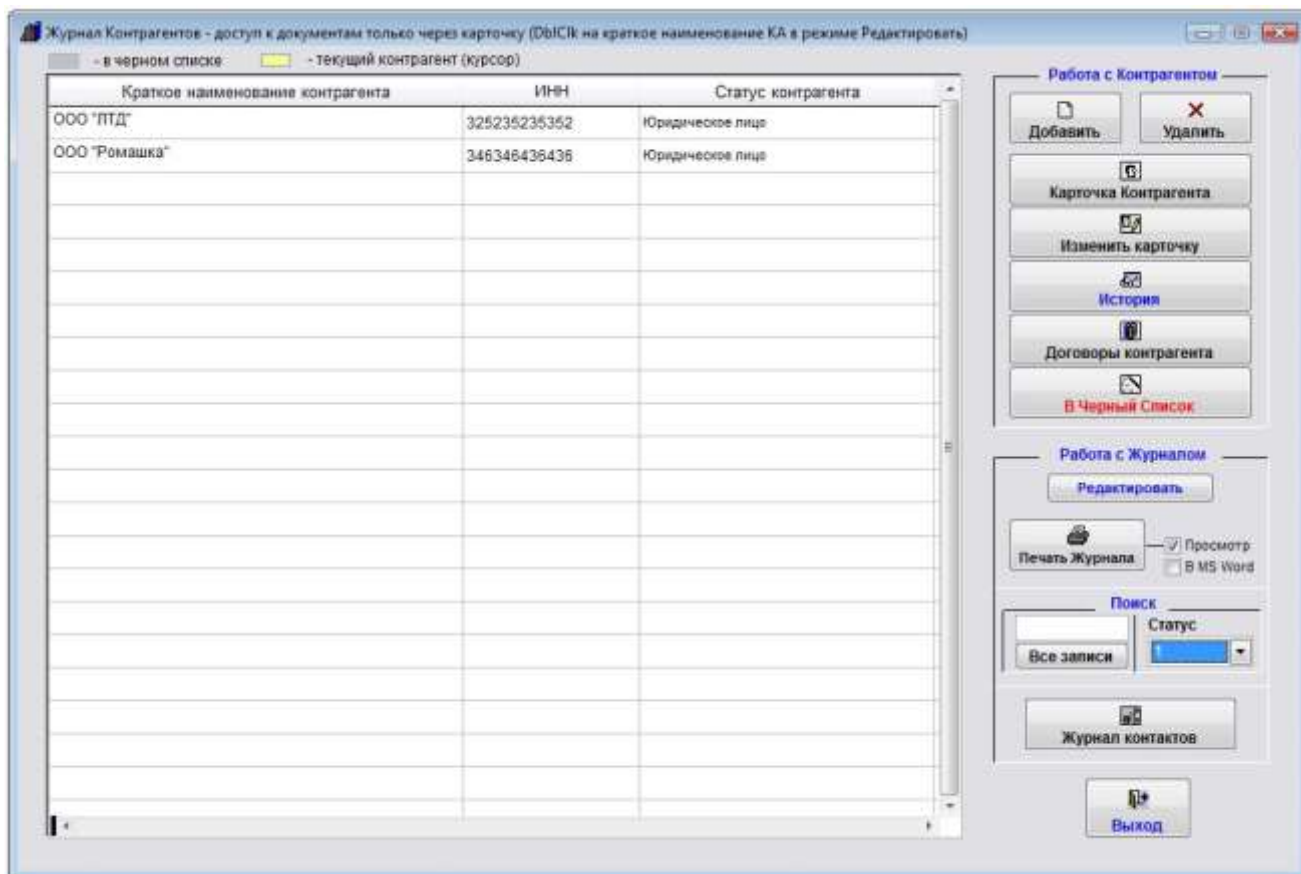

В журнале отобразятся контрагенты с выбранным статусом.

Также поиск по дополнительным параметрам можно осуществить в разделе экспорта контрагентов в MS Excel (OO Calc)

Как внести контрагента в черный список

Для внесения контрагента в черный список выберите пункт меню "Контрагенты".

Откроется справочник контрагентов.

Мышью установите курсор на нужного контрагента (контрагент выделится желтым) и нажмите кнопку "В Черный список" в правой части формы.

Откроется форма "Внесение в черный список".

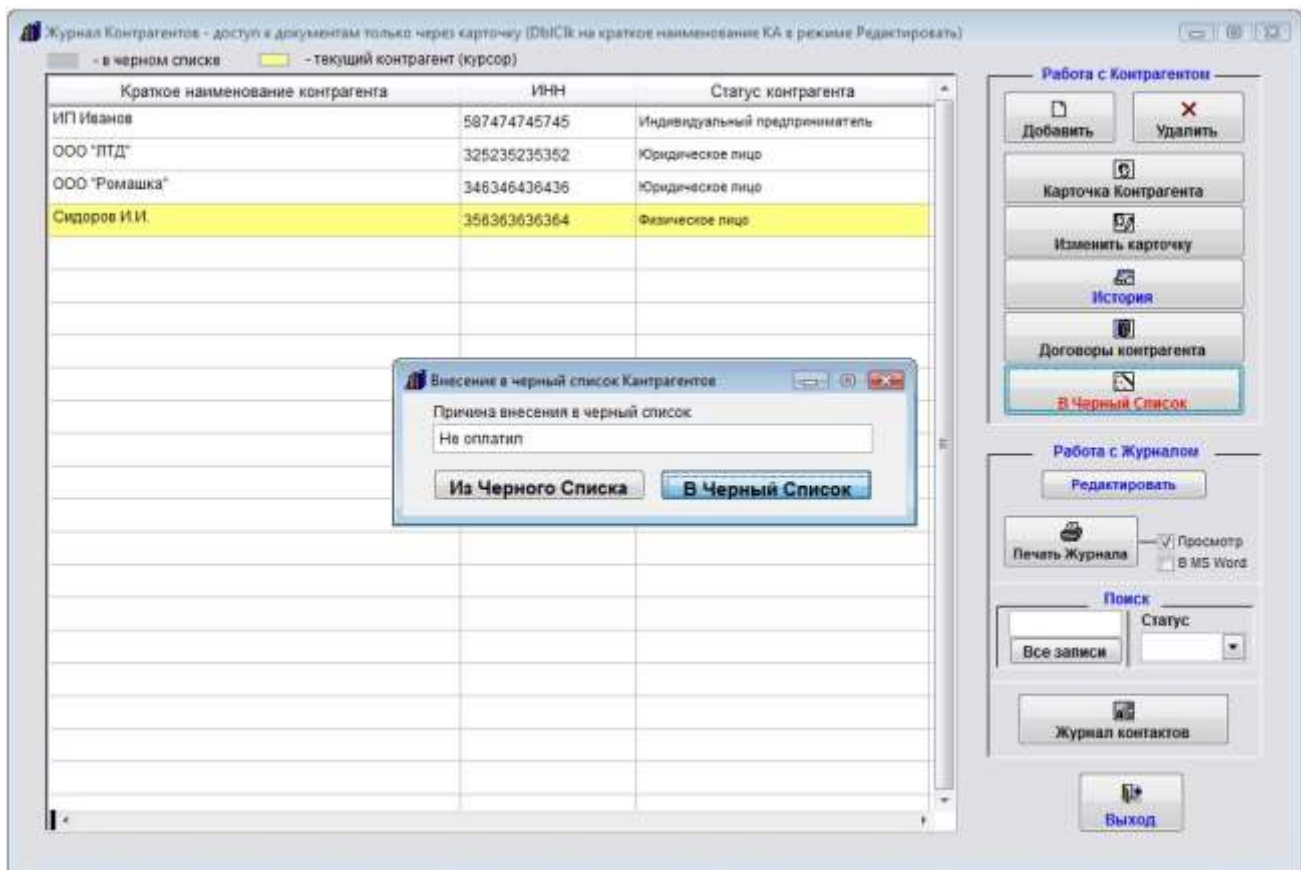

Укажите причину внесения в черный список и нажмите на кнопку "В Черный список".

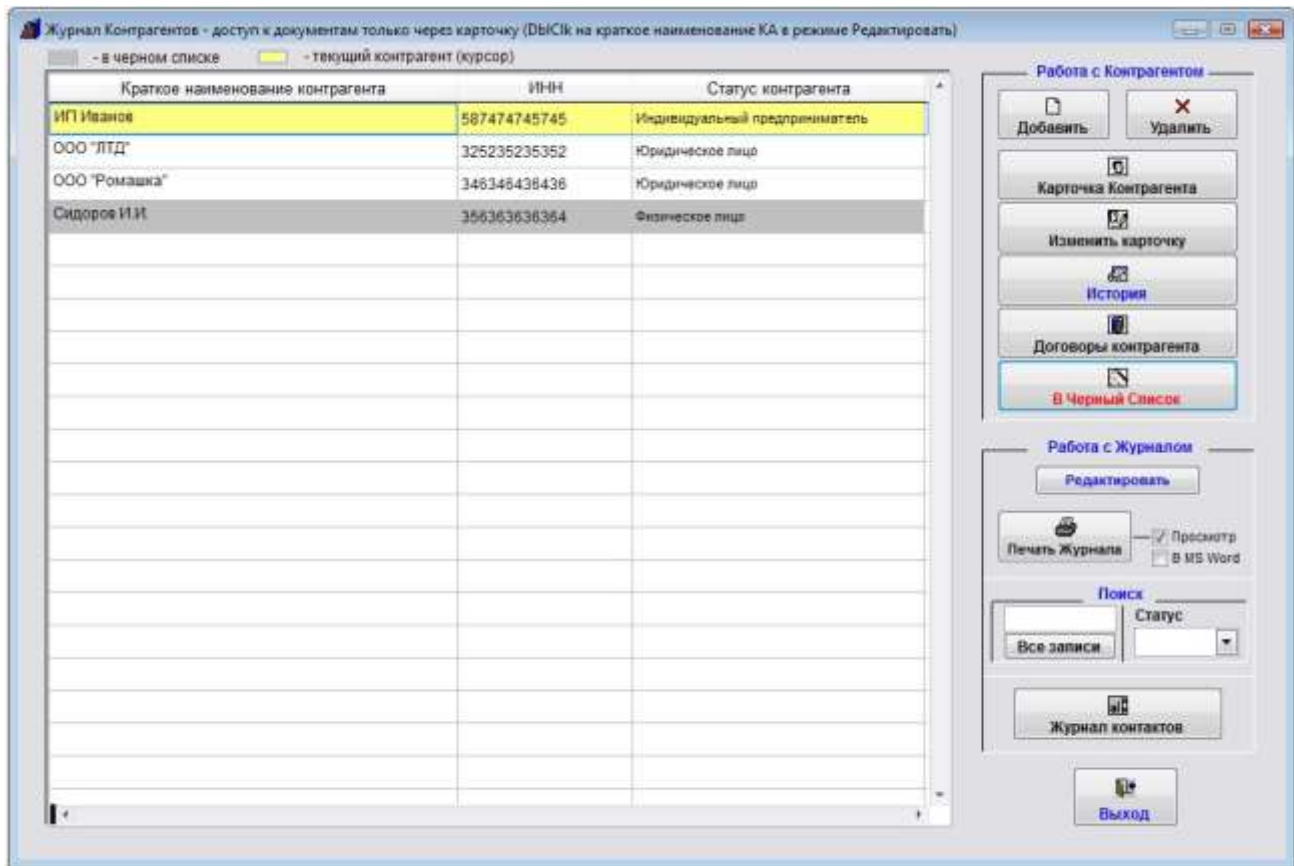

Контрагент, находящийся в черном списке в журнале будет выделен серым цветом.

Для вывода контрагента из черного списка мышью установите курсор на нужного контрагента (контрагент выделится желтым) и нажмите кнопку "В Черный список" в правой части формы.

Откроется форма "Внесение в черный список".

В нем нажмите на кнопку "Из Черного списка".

Серое выделение с контрагента снимется.

Как прикрепить к карточке контрагента отсканированные документы

Для прикрепления к карточке контрагента отсканированных документов выберите пункт меню "Контрагенты".

Откроется справочник контрагентов.

Мышью установите курсор на нужного контрагента (контрагент выделится желтым) и нажмите кнопку "Изменить карточку КА" в правой части формы.

Перейдите в закладку "Отсканированные документы".

Нажмите на кнопку "Файл" рядом с нужным документом. Откроется окно для работы с файлом выбранного документа.

Учетная карточка Контрагента - Юридическое лицо

Общие Реквизиты Контрагента Отсканированные документы Контакты

Свидетельство Регистрационной палаты Файл (нет)

Протокол назначения Генерального Директора Файл (нет)

Протокол назначения Главного бухгалтера Файл (нет)

Свидетельство о постановке на учет в налоговом органе КПП и присвоении ИНН Файл (нет)

Решение о государственной регистрации КПП при создании в ИМНС Файл (нет)

Свидетельство о государственной регистрации КПП при создании в ИМНС Файл (нет)

Информационное письмо об учете в ЕГРПО ГК РФ Файл (нет)

Справка о банковских и прочих реквизитах предпрития Файл (нет)

Справка о юридическом и фактическом адресах организаций Файл (нет)

Справка из Налоговой Инспекции об отсутствии задолженностей перед бюджетом Файл (нет)

Устав (Т) Учред. договор Лицензия Баланс Форма ИИС Прочие

← → - Поля с заполнением из справочников Сотрудники Договоры контрагента Печать Карточка ☒ Просмотр ☐ В MS Word В журнал

Выберите опцию "Сканер" и нажмите кнопку "Вставить" рядом с нужным полем.

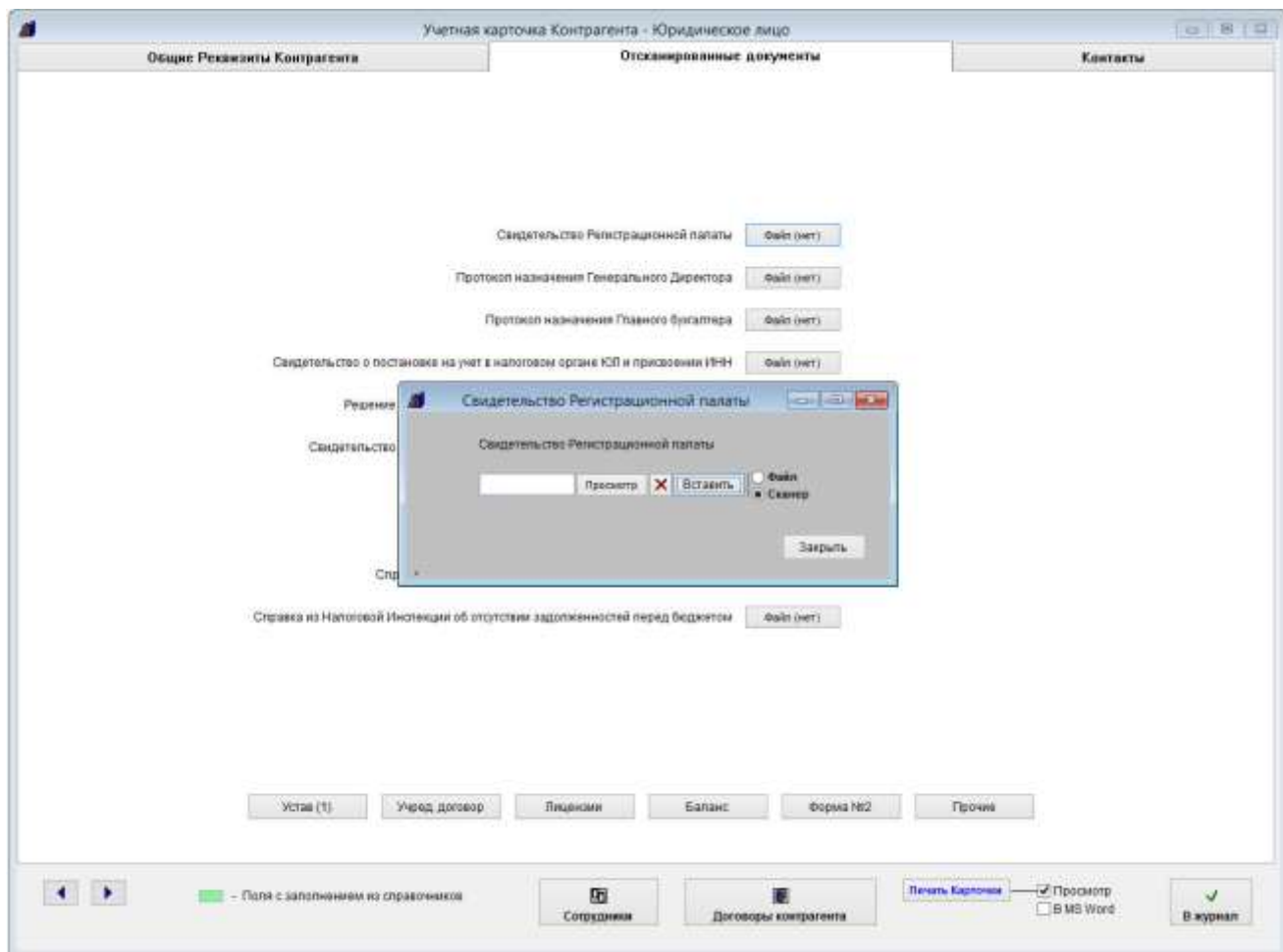

Затем выберите, в каком формате Вы хотите сканировать документ (в формате JPG, TIF, PDF или, если Ваш сканер поддерживает автоматическую подачу листов, в многостраничный PDF, TIF или TIFF) и нажмите Далее

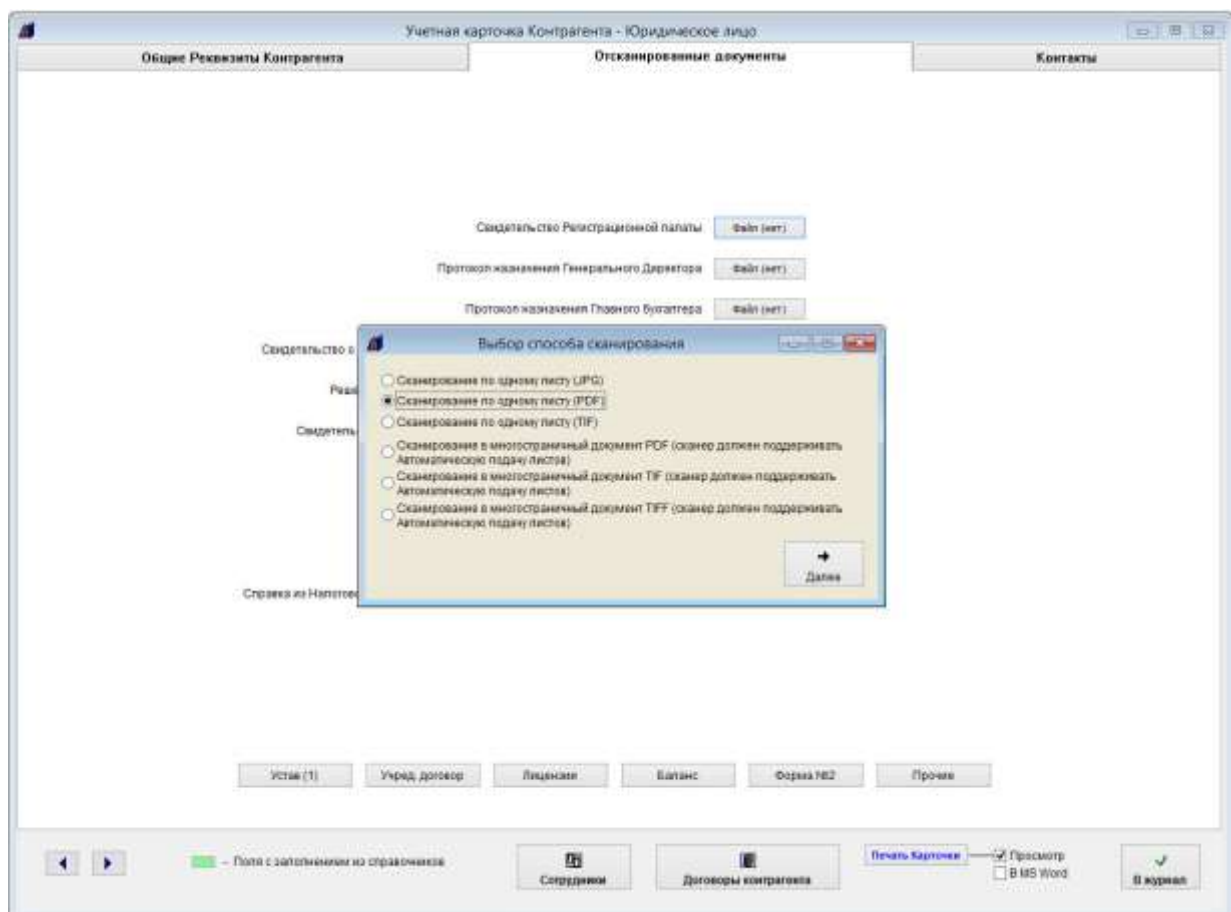

Затем откроется окно выбора сканера.

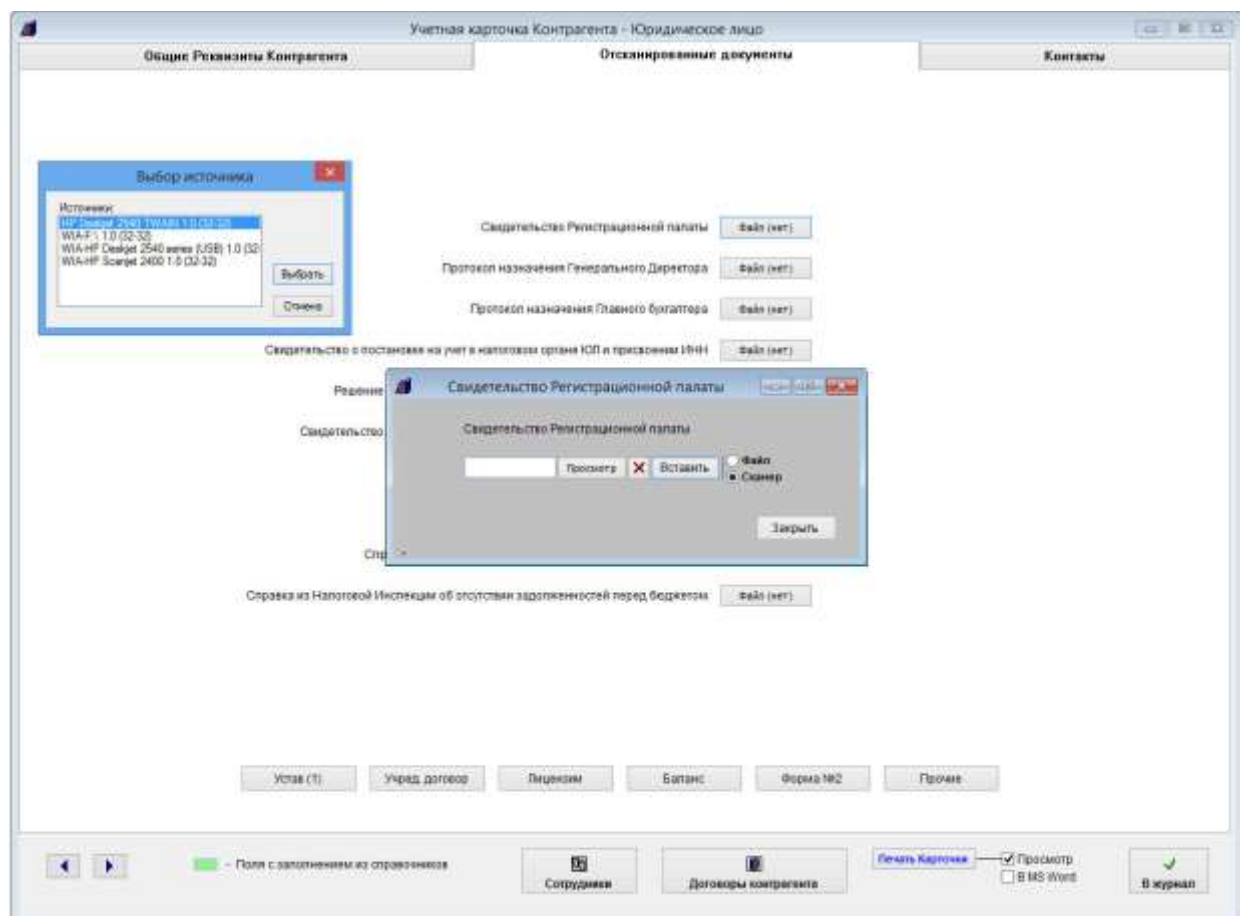

Установите курсор на нужный сканер и нажмите кнопку "Выбрать"

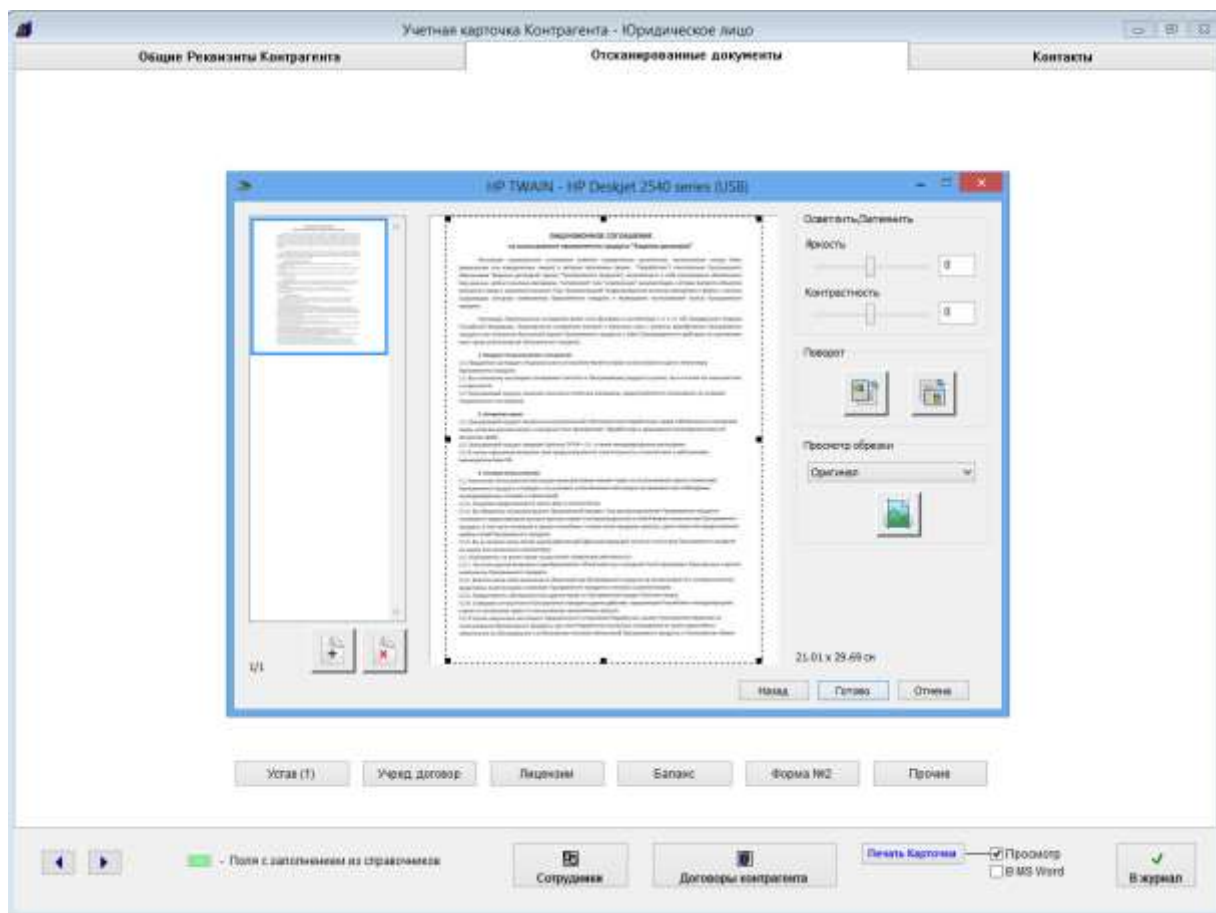

Откроется окно сканирования. Вид окна сканирования зависит от используемого сканера.

В большинстве случаев драйвер сканера позволяет настроить дополнительные параметры сканирования - яркость, контрастность, разрешение и другие.

Для предварительного просмотра сканируемого изображения нажмите кнопку "Просмотр" (для некоторых сканеров кнопка "Сканировать").

Затем выделите мышью область сканирования и нажмите кнопку "Сканировать" (область сканирования может выделяться после предварительного сканирования в зависимости от сканера), затем, если потребуется, кнопку Готово.

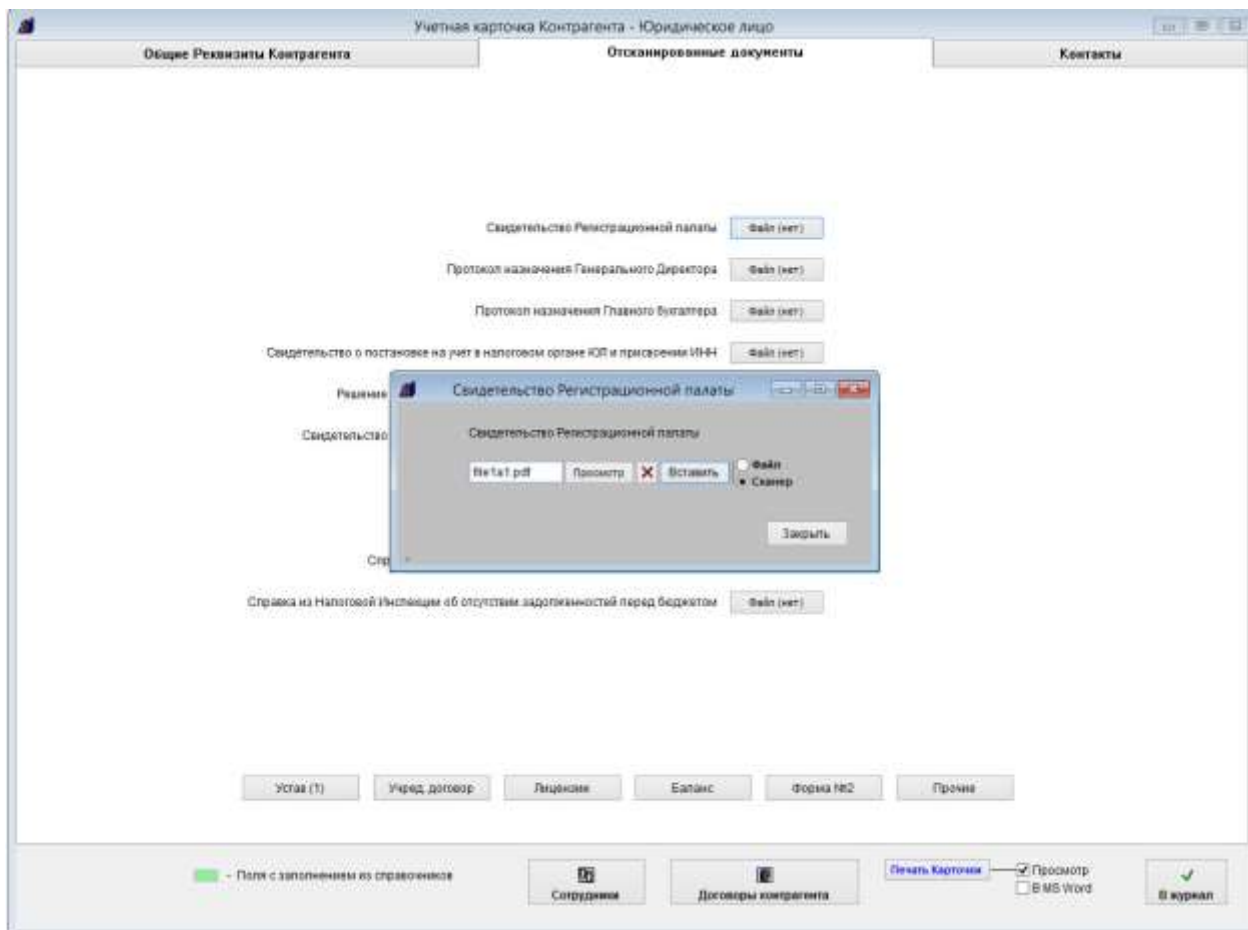

Документ будет отсканирован и автоматически добавлен в нужный раздел.

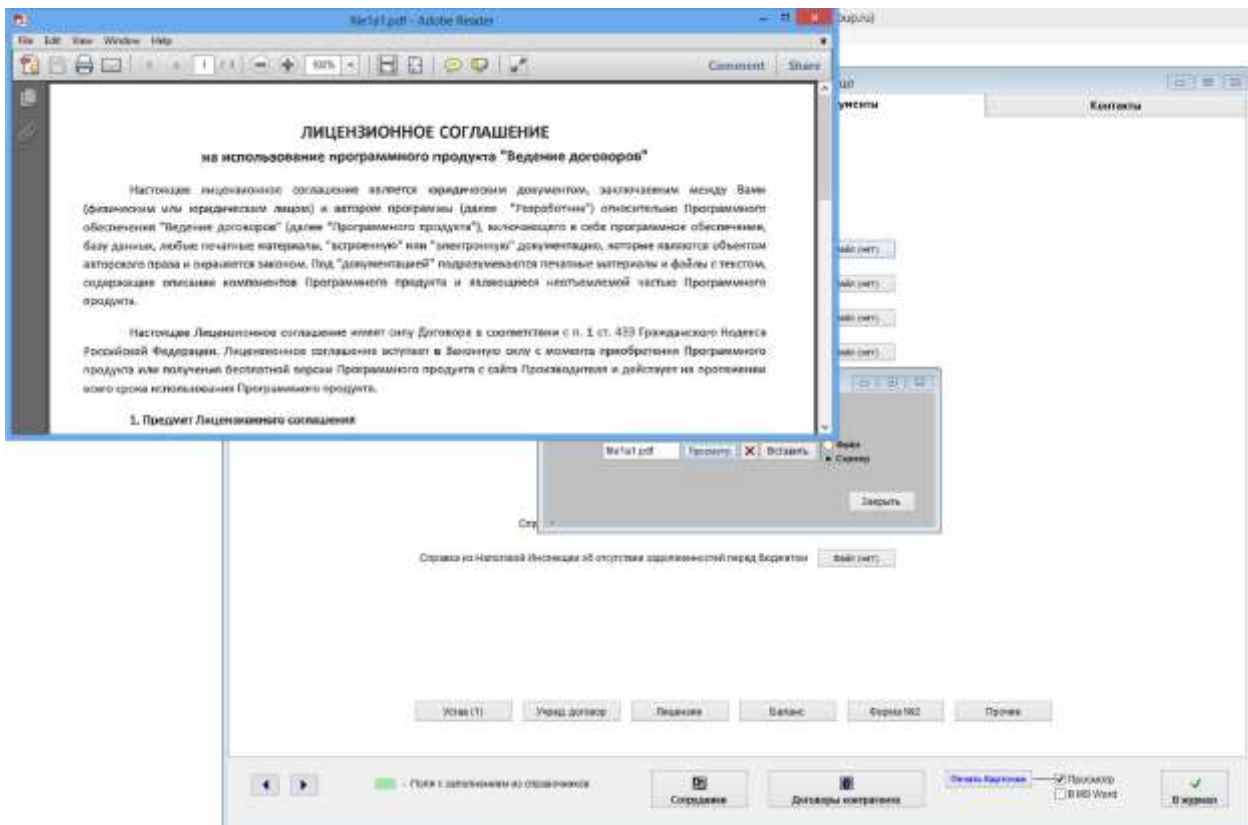

Для просмотра документа нажмите кнопку "Просмотр" рядом с соответствующим полем, документ откроется в том приложении, которое ассоциировано в Windows с данным типом файлов (PDF).

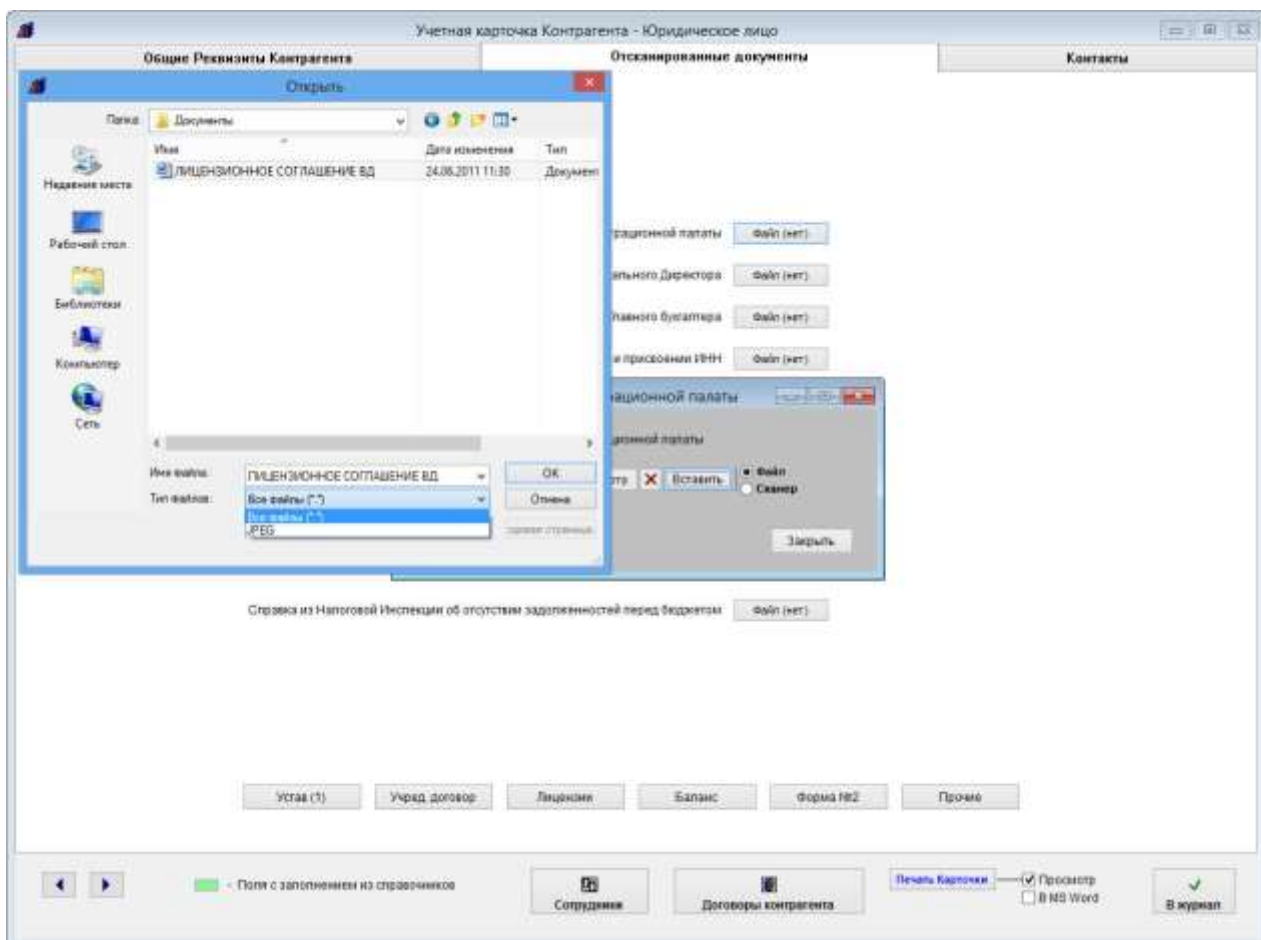

Кроме получения изображения непосредственно со сканера можно прикрепить ранее отсканированное и сохраненное изображения.

Для этого установите опцию "Файл" и нажмите кнопку "Вставить".

Откроется окно обзора файлов.

Выберите нужный файл (тип файлов можно поменять на "Все файлы", в этом случае можно прикрепить файл любого формата) и нажмите кнопку "ОК".

Аналогичным образом можно прикрепить изображение со сканера либо файл в дополнительных разделах для хранения документов.

Предварительно нажмите кнопку "Добавить пункт", введите описание файла, затем к добавленной записи прикрепите файл со сканера либо через обзор с диска, нажав кнопку "Вставить фото".

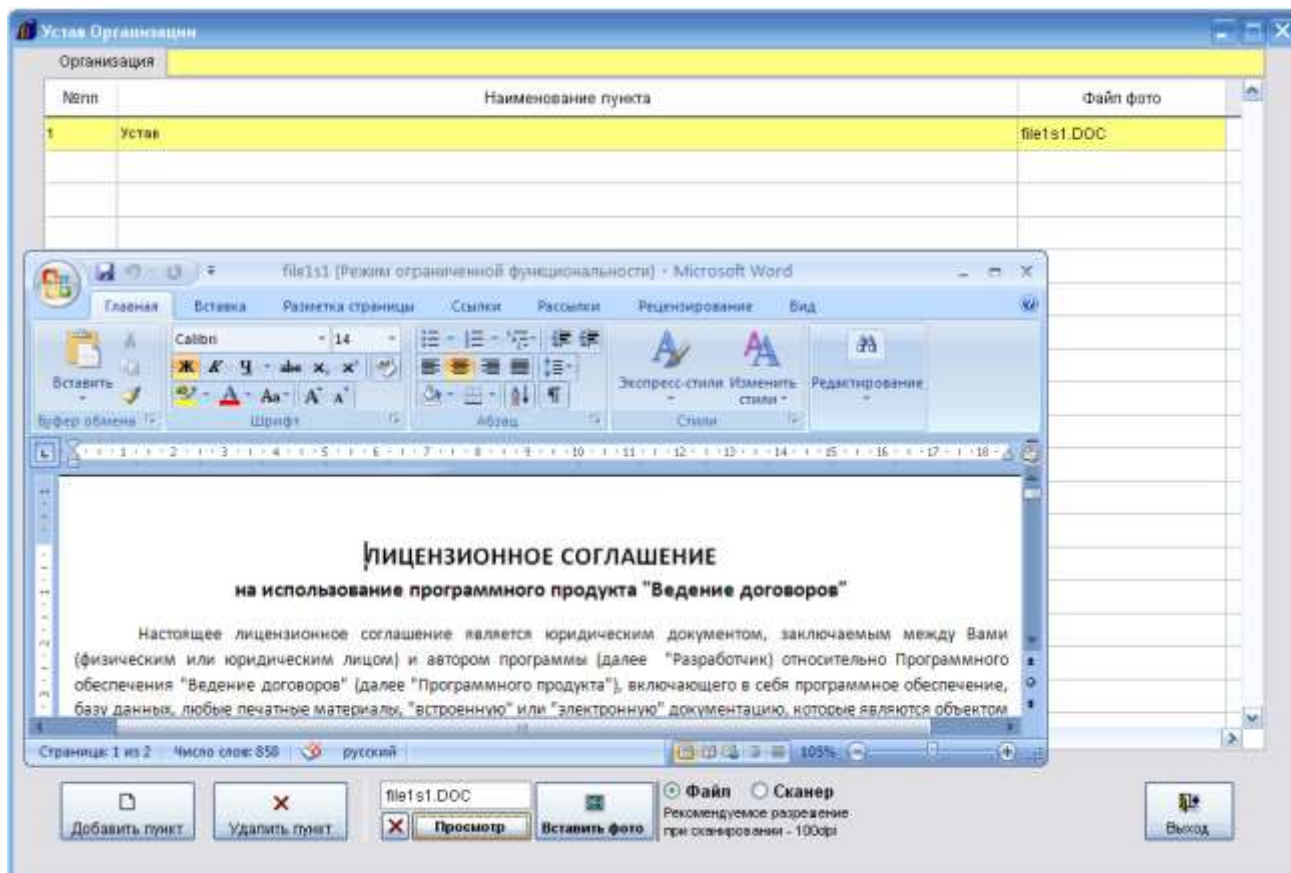

Для просмотра документа установите на него курсор и нажмите кнопку "Просмотр" под таблицей, файл откроется в том приложении, которое ассоциировано в Windows с данным типом файлов.

Аналогичным образом можно прикрепить отсканированные изображения паспорта к карточке физического лица, а к карточке индивидуального предпринимателя изображения разрешения, свидетельства и паспорта.

Как внести сотрудников контрагента

Для введения информации о сотрудниках контрагента в карточке контрагента нажмите кнопку "Сотрудники".

Учетная карточка Контрагента - Юридическое лицо

Общие Реквизиты Контрагента

Отсканированные документы

Контакты

Краткое наименование

ООО "Ромашка"

Дата

10.11.2012 18:0

ОГРН

346346346346669

Дата св-ва о постановке на учет в орган ГНИ

...

ИНН

346346346346

✓

КПП

457346734

Полное наименование

Общество с ограниченной ответственностью "Ромашка"

Орг-правовая форма ЮЛ

ООО

Местонахождение

176098, г. Новосибирск, ул. Коммунистическая, 11А

Почтовый адрес

176098, г. Новосибирск, ул. Коммунистическая, 11А

Должность Руководителя

Генеральный директор

Падежи

ОКПО

46747443

ФИО Руководителя

Васильев Иван Иванович

мужчина

Падежи

ОКВЗД

ФИО для подписи

Васильев И. И.

ОКОНХ

Действующий на основании

Устава

ОКАТО

ФИО Главы

Василько Н.А.

№ доверенности

232

Дата дов.

28.11.2012

Оконч. срока дейст.

31.12.2012

Дополнительные реквизиты

Телефон

(3543) 34-54-12

Счета контрагента (1)

Факс

Учредители

E-mail

info@rudolg.ru

WWW

www.rudolg.ru

←

→

■

Поля с заполнением из справочников

Сотрудники

Договоры контрагента

Печать Карточки

Просмотр

В MS Word

✓

В журнал

Откроется раздел сотрудников контрагента.

[illegible]

Также сотруднику контрагента можно отправить уведомление по e-mail (нажав на кнопку с изображением конверта в правой части поля e-mail) и просмотреть отправленные сообщения (вторая кнопка с изображением таблицы).

Уведомление отправляется аналогично отправке уведомления на общий e-mail контрагента.

4.3.1.12. Как отправить уведомление контрагенту на E-mail— **стр. 353**

Для удаления сотрудника нажмите кнопку "Удалить" и подтвердите удаление.

Для выхода из раздела нажмите кнопку "Выход".

Как внести учредителей контрагента

Для введения информации об учредителях контрагента - юридического лица в карточке контрагента нажмите кнопку "Учредители".

Учетная карточка Контрагента - Юридическое лицо

Общие Реквизиты Контрагента

Краткое наименование: ООО "МММ" Дата: 10.11.2012 14:1

ОГРН: 363473474585488

ИНН: 325235235352 ✓ КПП: 457346734

Полное наименование: Общество с ограниченной ответственностью "МММ"

Орг.-правовая форма ЮЛ: ООО

Местонахождение: г. Москва, ул. Тверская, д.1

Почтовый адрес:

Должность Руководителя: **Директор** Падежи

ФИО Руководителя: Петров Иван Сергеевич мужчина Падежи

ФИО для подписи: Петров И. С.

Действующий на основании: **Устава**

ФИО Главыбуха:

№ доверенности: Дата дов. : : Оконч. срока действ. : :

Телефон:

Факс:

E-mail:

WWW:

ОКПО:

ОКВЭД:

ОКОПХ:

ОКАТО:

Дополнительные реквизиты:

Счета контрагента:

Учредители:

← → - Поля с заполнением из справочников

Сотрудники

Договоры контрагента

Печать Карточек

Просмотр

В MS Word

В журнал

Откроется раздел учредителей контрагента.

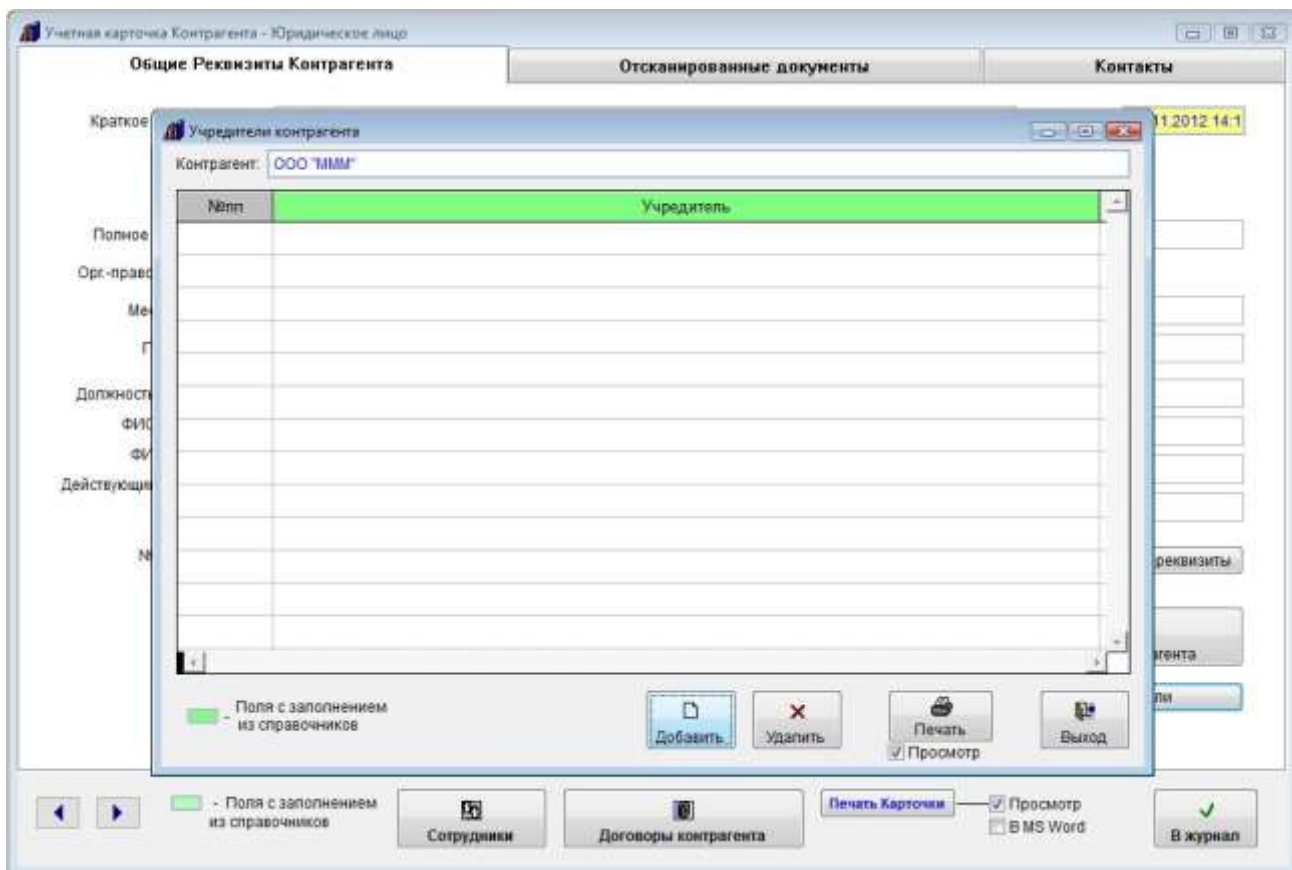

Для добавления учредителя нажмите кнопку "Добавить".

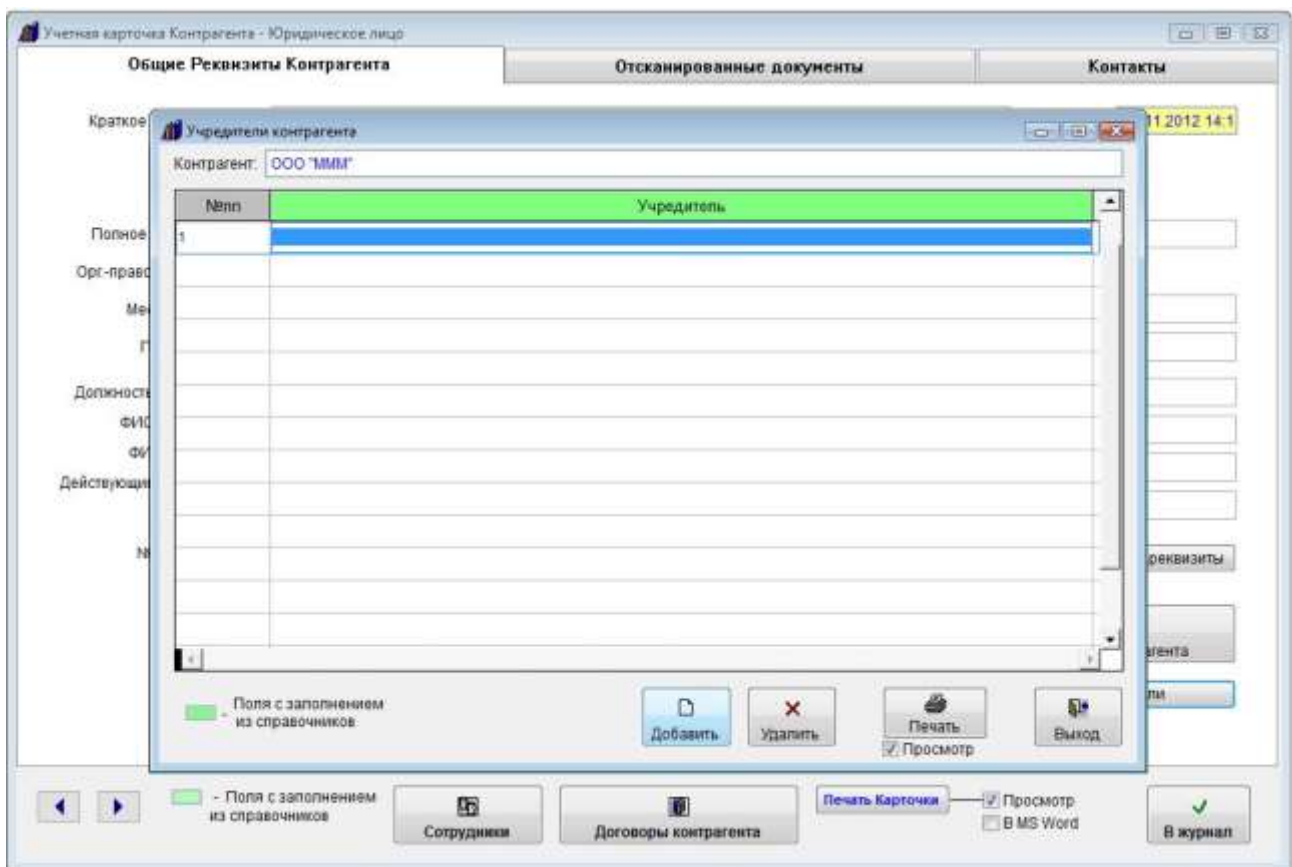

В таблицу будет добавлена пустая строка.

Заполните информацию об учредителе контрагента.

Учредителя можно внести как вручную, так и выбрать ранее занесенного из списка контрагентов.

Для выбора ранее внесенного контрагента из списка контрагентов дважды щелкните мышью по добавленной строке по полю Учредитель. Откроется список контрагентов.

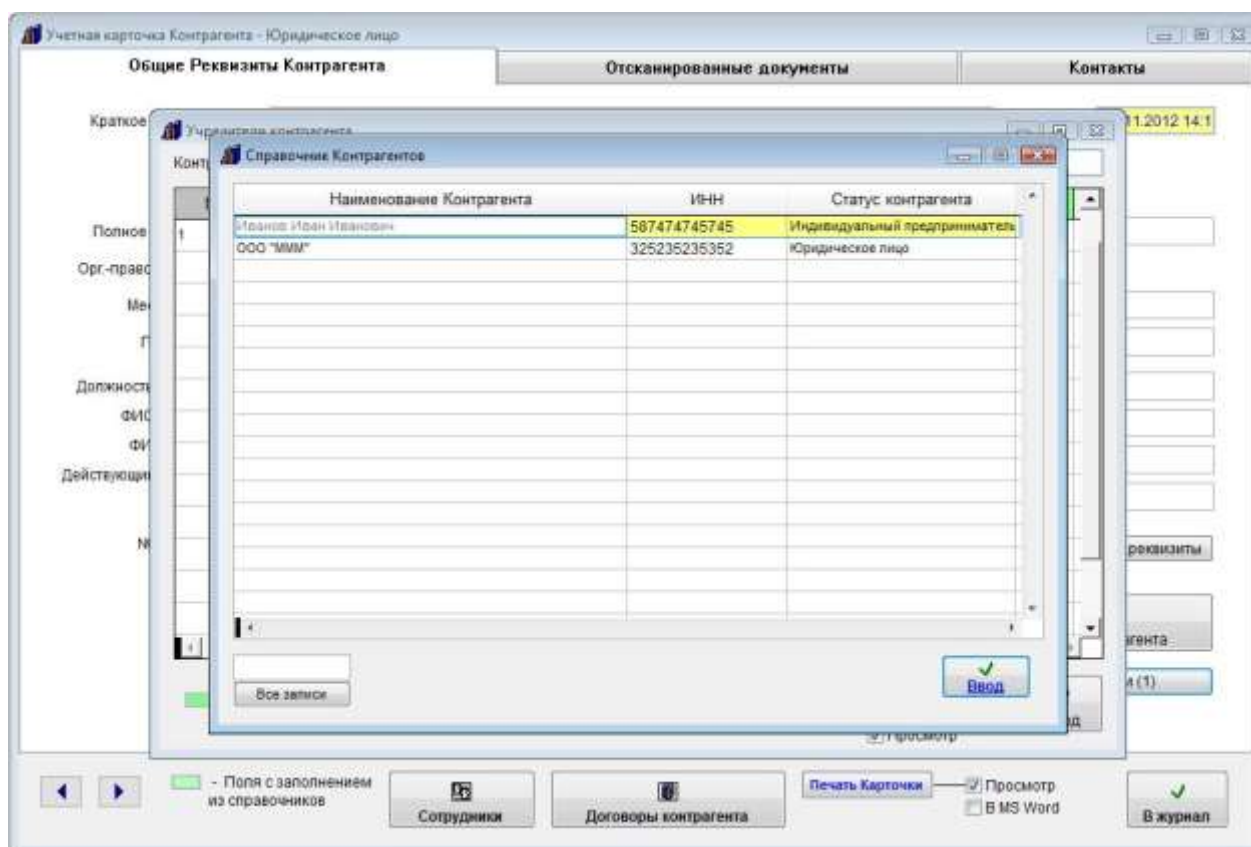

Для поиска контрагента по названию или ИНН можете воспользоваться окном поиска под таблицей контрагентов.

Выберите нужного контрагента, который является учредителем и нажмите Ввод.

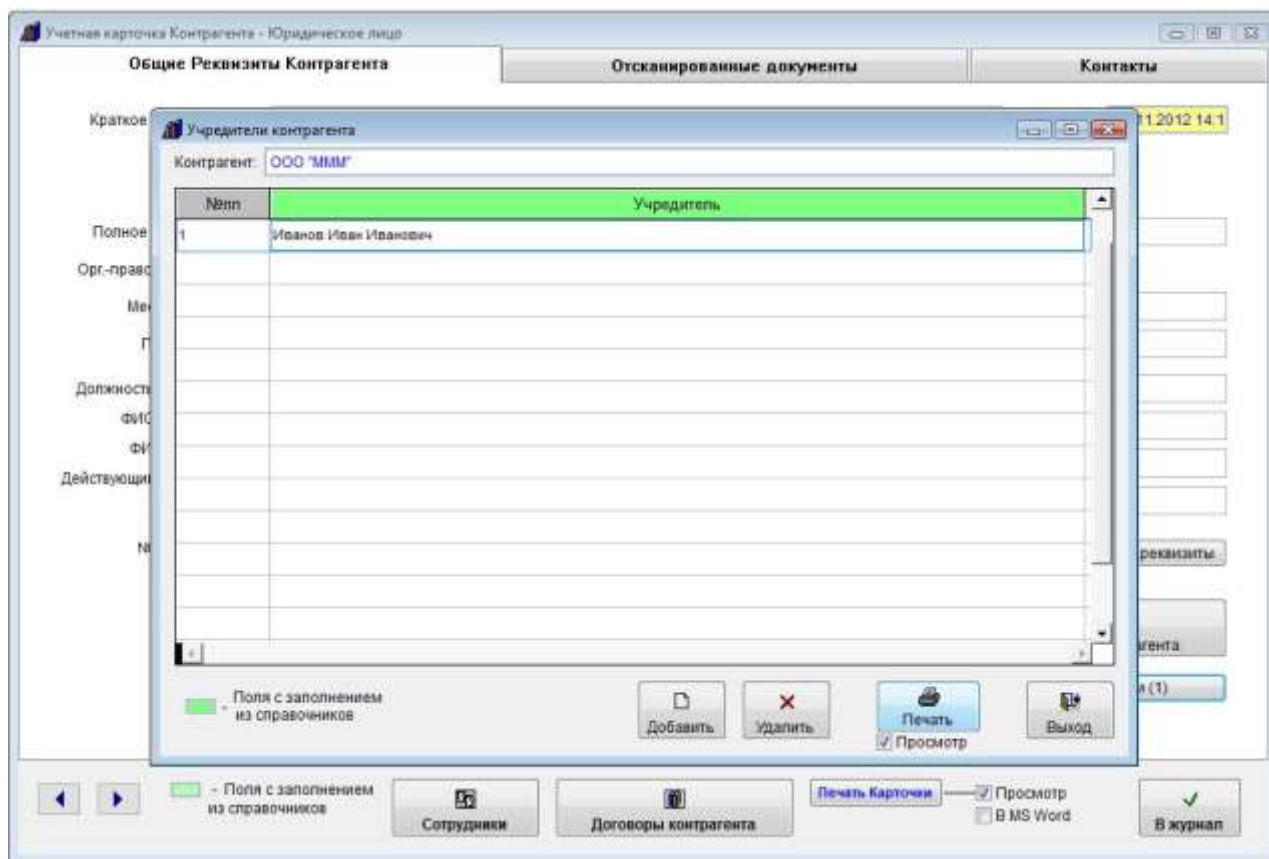

Название выбранного контрагента будет занесено в список учредителей.

Для печати списка учредителей данного контрагента нажмите кнопку "Печать" с изображением принтера.

В случае, если галочка "Просмотр" установлена, откроется окно предварительного просмотра. Для просмотра страниц сформированного отчета используйте стрелочки "вправо-влево" на панели "Предварительный просмотр", для закрытия отчета без печати нажмите на кнопку с изображением двери.

Для печати нажмите кнопку с изображением принтера в панели "Предварительный просмотр".

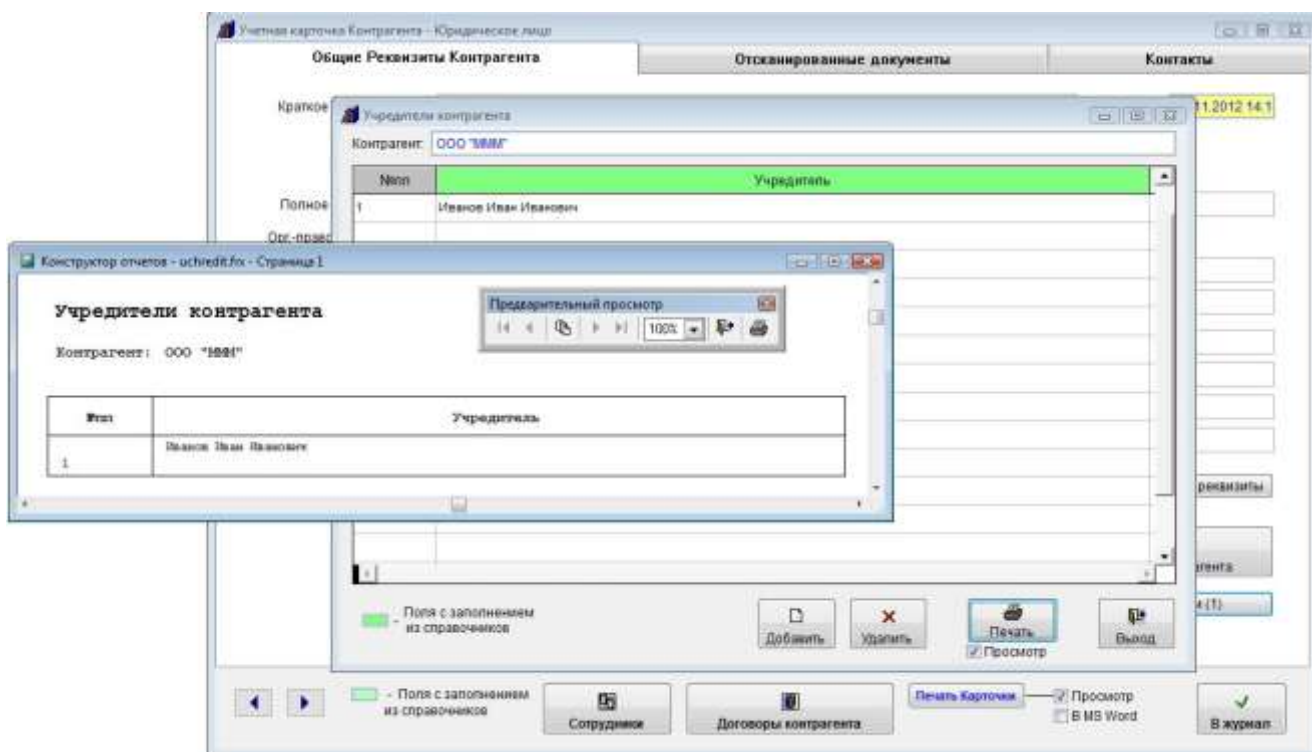

В случае, если галочки "Просмотр" отключена, при нажатии на кнопку "Печать" откроется окно выбора принтера.

Выберите нужный принтер, установите количество копий и нажмите на кнопку "Печать". Журнал будет распечатан на выбранном принтере.

В случае, если будет выбран принтер Adobe PDF (данный принтер появляется при установленном Adobe Acrobat), отчет будет предложено сохранить в виде файла формата PDF.

Для удаления учредителя нажмите кнопку "Удалить" и подтвердите удаление.

Для выхода из раздела нажмите кнопку "Выход".

Количество добавленных учредителей отобразится на кнопке "Учредители".

Как внести счета контрагента

Для введения информации о счетах контрагента в карточке контрагента нажмите кнопку "Счета контрагента".

Учетная карточка Контрагента - Юридическое лицо

Общие Реквизиты Контрагента

Краткое наименование: ООО "Ромашка" Дата: 10.11.2012 18:0

ОГРН: 34634634634669 Дата св-ва о постановке на учет в орган ГН-И:

ИНН: 346346436436 КПП: 457346734

Полное наименование: Общество с ограниченной ответственностью "Ромашка"

Орг.-правовая форма ЮЛ: ООО

Местонахождение: 176098, г. Новосибирск, ул. Коммунистическая, 11А

Почтовый адрес: 176098, г. Новосибирск, ул. Коммунистическая, 11А

Должность Руководителя: Генеральный директор Падехи

ФИО Руководителя: Васильев Иван Иванович мужчина Падехи

ФИО для подписи: Васильев И. И.

Действующий на основании: Устава

ФИО Главбуха: Василько Н.А.

№ доверенности: 232 Дата дов.: 28.11.2012 Оконч. срока действ.: 31.12.2012

Телефон: (3543) 34-54-12

Факс:

E-mail: info@rudolg.ru

WWW: www.rudolg.ru

ОКПО: 46747443

ОКВЗД:

ОКОНХ:

ОКАТО:

Дополнительные реквизиты:

Счета контрагента

Учредители

Печать Карточки

Просмотр

В MS Word

В журнал

Сотрудники

Договоры контрагента

Поля с заполнением из справочников

Откроется раздел счетов контрагента.

Учетная карточка Контрагента - Юридическое лицо

Общие Реквизиты Контрагента

Кратков н

Полное н

Орг.-правов

Мест

По

Должность

ФИО

ФИО

Действующий

№

Счета контрагента ООО "Ромашка"

Наименование банка

БИК/SWIFT

Корр. счет

Где корр. счет/SWIFT банка корреспондента

Рас. счет

Вид счета

Добавить

Удалить

Изменить

Печать

Выход

Просмотр

Печать Карточки

Просмотр

В MS Word

В журнал

Сотрудники

Договоры контрагента

Поля с заполнением из справочников

Для добавления счета нажмите кнопку "Добавить".

Откроется карточка счета.

Заполните информацию о счете контрагента.

4.2.3.4. Как заполнить поле из справочника—стр. 78

Выберите, какой счет Вы хотите ввести.

В коммерческом банке.

Ввод счета

☐ Счет в коммерческом банке
☒ **Счет в федеральном казначействе**
☐ Счет в иностранном банке

Поля с заполнением из справочников (DbClick на поле)
 Поля с автоматическим заполнением

Наименование банка
 Адрес банка
 БИК
 Наименование территориального финансового учреждения
 Банк корреспондент
 Рас. счет
 Лицевой счет
 Вид счета ☐ Основной
 Валюта

✓
Ввод

В федеральном казначействе.

Ввод счета

☐ Счет в коммерческом банке
☐ Счет в федеральном казначействе
☒ **Счет в иностранном банке**

Поля с заполнением из справочников (DbClick на поле)
 Поля с автоматическим заполнением

Наименование банка
 Адрес банка
 SWIFT Корр. счет
 SWIFT банка корреспондента
 Банк корреспондент
 Номер счета
 IBAN
 Вид счета ☐ Основной
 Валюта

✓
Ввод

Или в иностранном банке.

Двойной щелчек мышью по полю "Наименование банка" вызовет справочник банков.

4.3.5. Справочник банков—стр. 427

С помощью поиска найдите нужный банк, установите на него курсор и нажмите "Ввод".

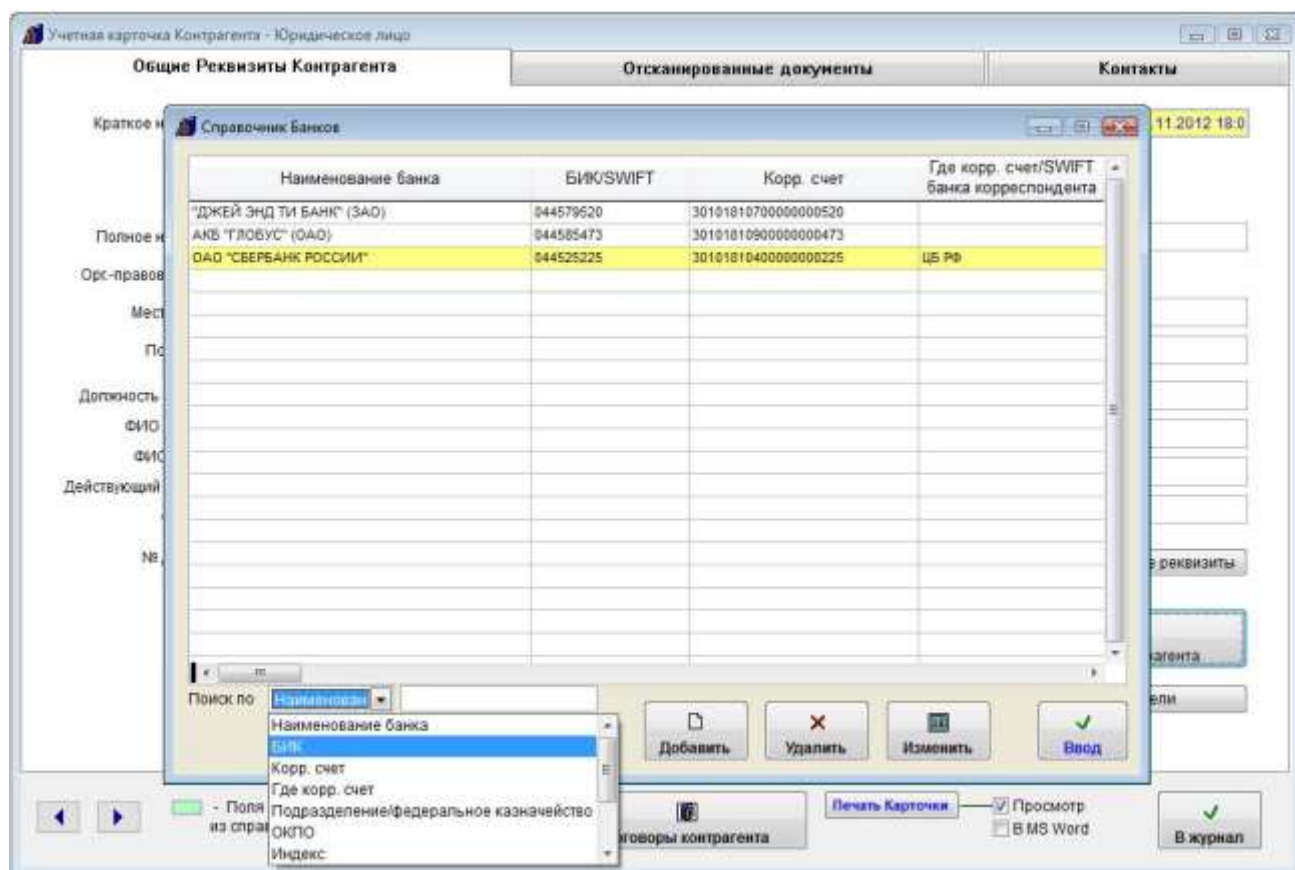

Реквизиты банка будут внесены в карточку счета.

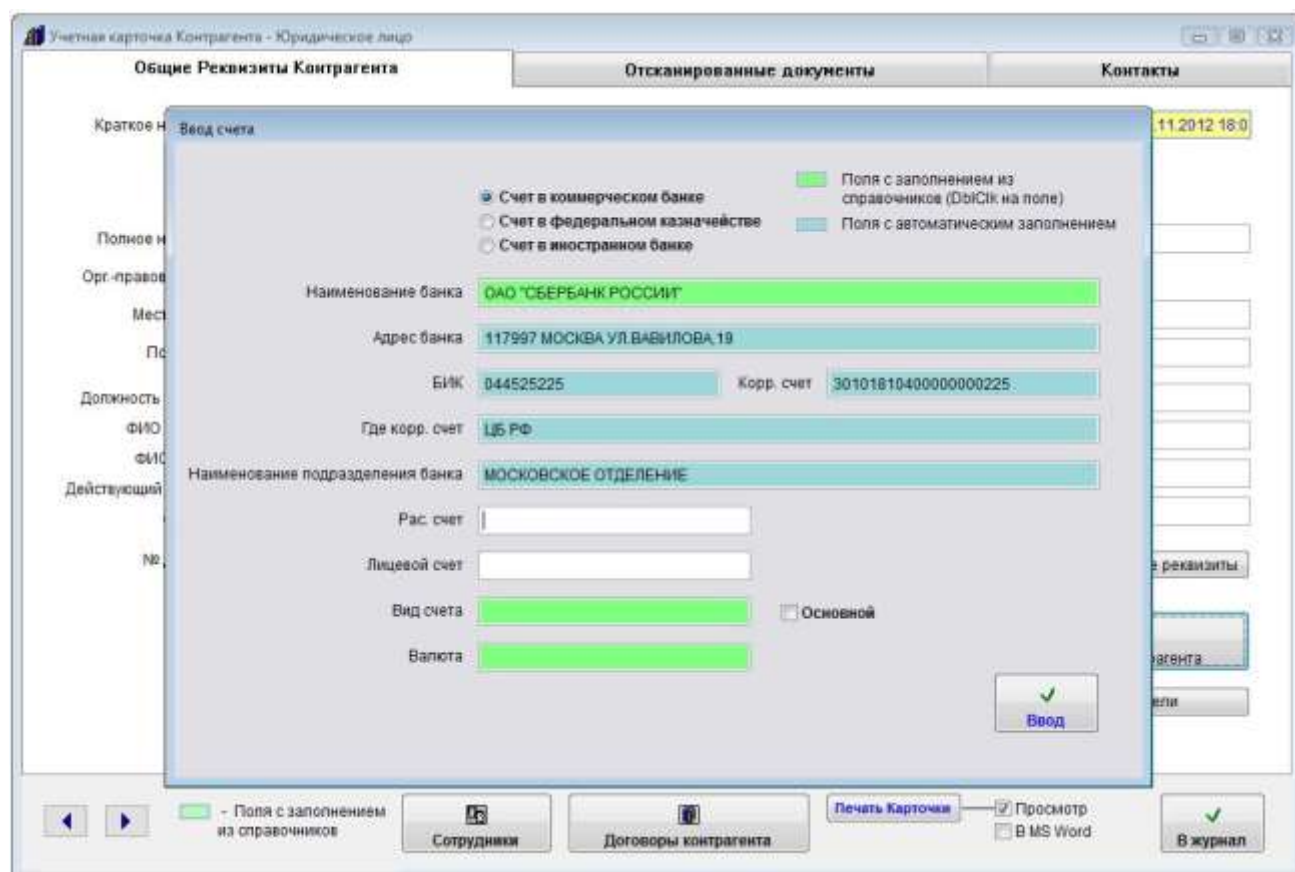

Заполните остальные реквизиты (расчетный счет, если требуется лицевой счет, вид счета, валюта).

Учетная карточка Контрагента - Юридическое лицо

Общие Реквизиты Контрагента

Отсканированные документы

Контакты

11.2012 18.0

Ввод счета

☒ Счет в коммерческом банке
☐ Счет в федеральном казначействе
☐ Счет в иностранном банке

Поля с заполнением из справочников (DoSik на поле)
Поля с автоматическим заполнением

Наименование банка: ОАО "СБЕРБАНК РОССИИ"

Адрес банка: 117997 МОСКВА УЛ.ВАВИЛОВА,19

БИК: 044525225 Корр. счет: 30101610400000000225

Где корр. счет: ЦБ РФ

Наименование подразделения банка: МОСКОВСКОЕ ОТДЕЛЕНИЕ

Рас. счет: 50745748745584585468

Лицевой счет:

Вид счета: Расчетный ☐ Основной

Валюта: Рубль

Ввод

← → - Поля с заполнением из справочников

Сотрудники Договоры контрагента

Печать Карточек ☒ Просмотр ☐ В MS Word

В журнал

После заполнения карточки счета нажмите "Ввод", счет добавится в список счетов контрагента.

Если счет единственный, он автоматически станет Основным.

Для печати списка счетов данного контрагента нажмите кнопку "Печать" с изображением принтера.

В случае, если галочка "Просмотр" установлена, откроется окно предварительного просмотра.

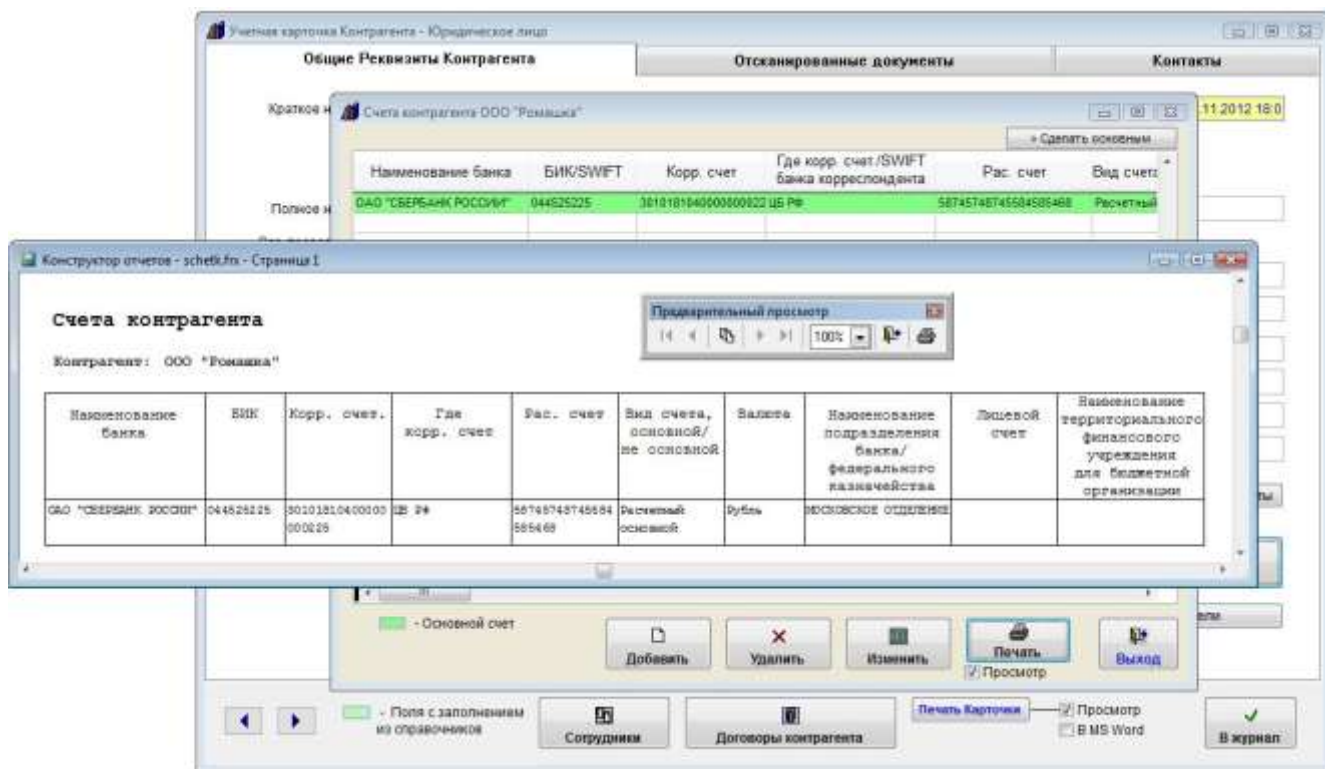

Для просмотра страниц сформированного отчета используйте стрелочки "вправо-влево" на панели "Предварительный просмотр", для закрытия отчета без печати нажмите на кнопку с изображением двери.

Для печати нажмите кнопку с изображением принтера в панели "Предварительный просмотр".

В случае, если галочки "Просмотр" отключена, при нажатии на кнопку "Печать" откроется окно выбора принтера.

Выберите нужный принтер, установите количество копий и нажмите на кнопку "Печать". Журнал будет распечатан на выбранном принтере.

В случае, если будет выбран принтер Adobe PDF (данный принтер появляется при установленном Adobe Acrobat), отчет будет предложено сохранить в виде файла формата PDF.

Для удаления счета нажмите кнопку "Удалить" и подтвердите удаление.

Для выхода из раздела нажмите кнопку "Выход".

Как отправить уведомление контрагенту на E-mail

Для отправки уведомления контрагенту по e-mail в карточке контрагента нажмите кнопку "Отправить сообщение" справа рядом с полем "E-mail".

Предварительно должны быть настроены параметры почтового сервера и введен e-mail получателя.

При нажатии на кнопку с изображением письма будет создано новое сообщение.

E-mail получателя сообщения заполнится автоматически из поля "E-mail" в карточке контрагента.

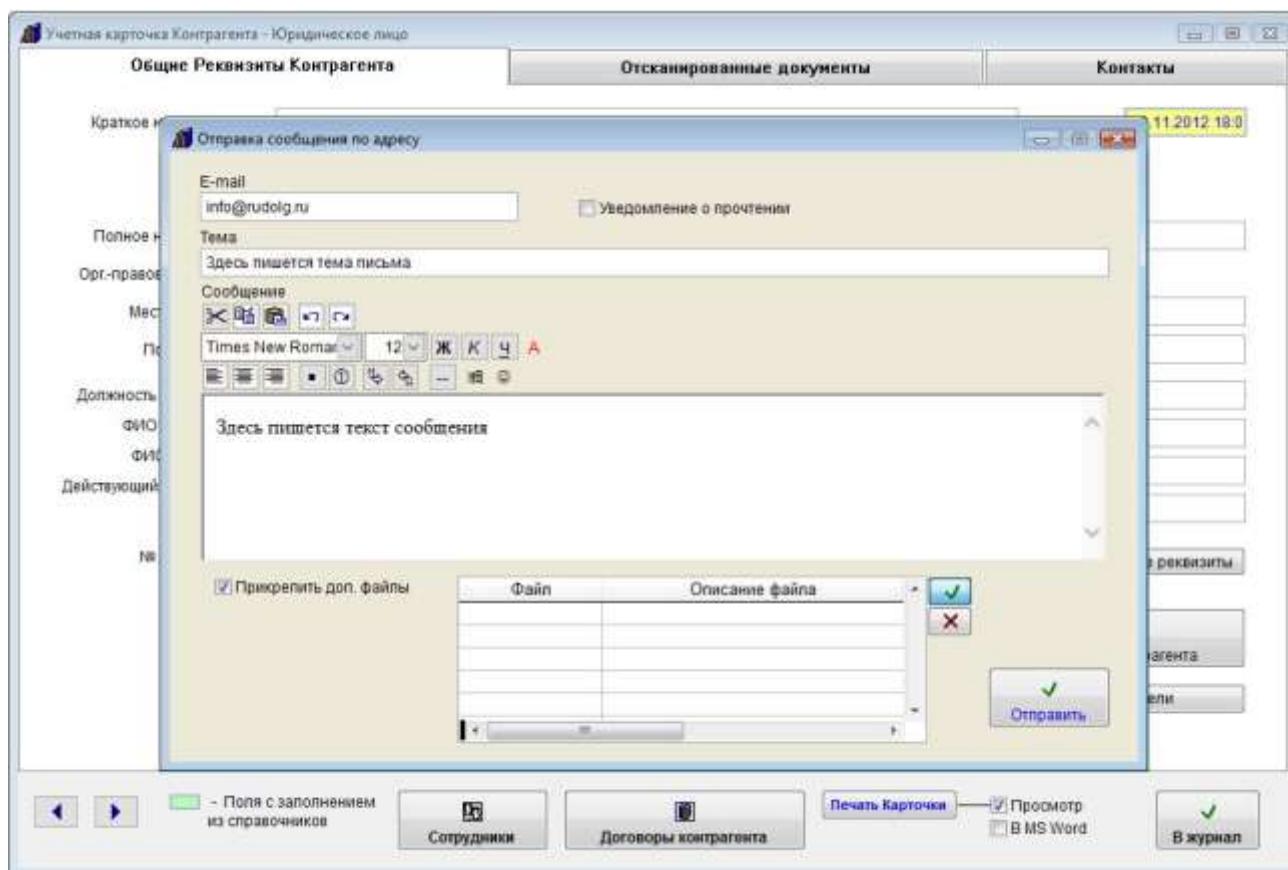

Введите тему и текст сообщения.

При необходимости текст можно отформатировать, выделить цветом, вставить в ссылку или изображение (кнопка с изображением смайлика) непосредственно в тело письма. Вставляемое данной кнопкой (с изображением смайлика) изображение будет отправлено получателю письма, но не будет скопировано в базу, в базе будет сохранена локальная ссылка на такое изображение, если нужно, чтобы данные изображения были доступны из базы, вставлять их надо с общего ресурса, подключенного с одинаковым именем.

Если требуется прикрепить к сообщению произвольные файлы, установите галочку "Прикрепить доп. файлы" и нажмите кнопку с зеленой галочкой для выбора прикрепляемого файла.

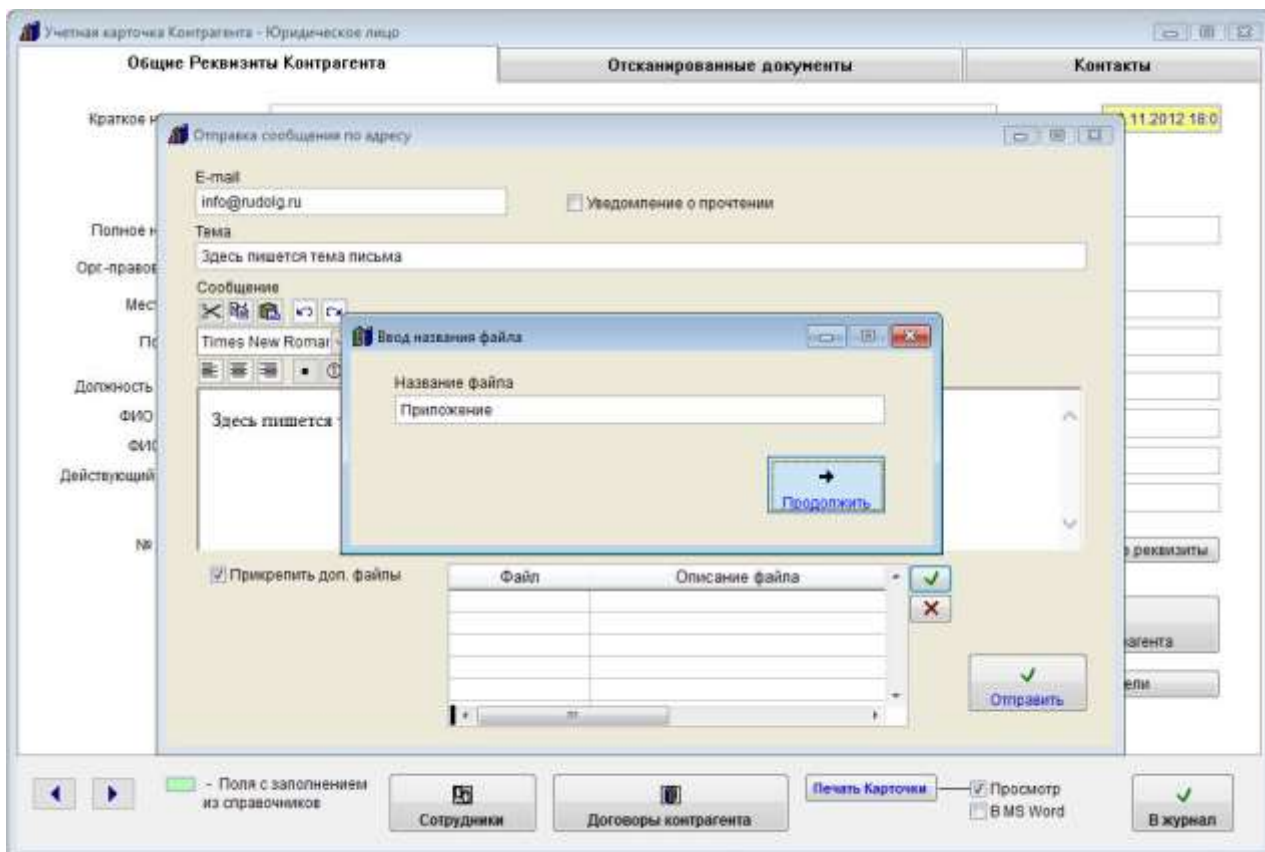

В окне "Ввод названия файла" введите имя прикрепляемого файла и нажмите кнопку "Продолжить".

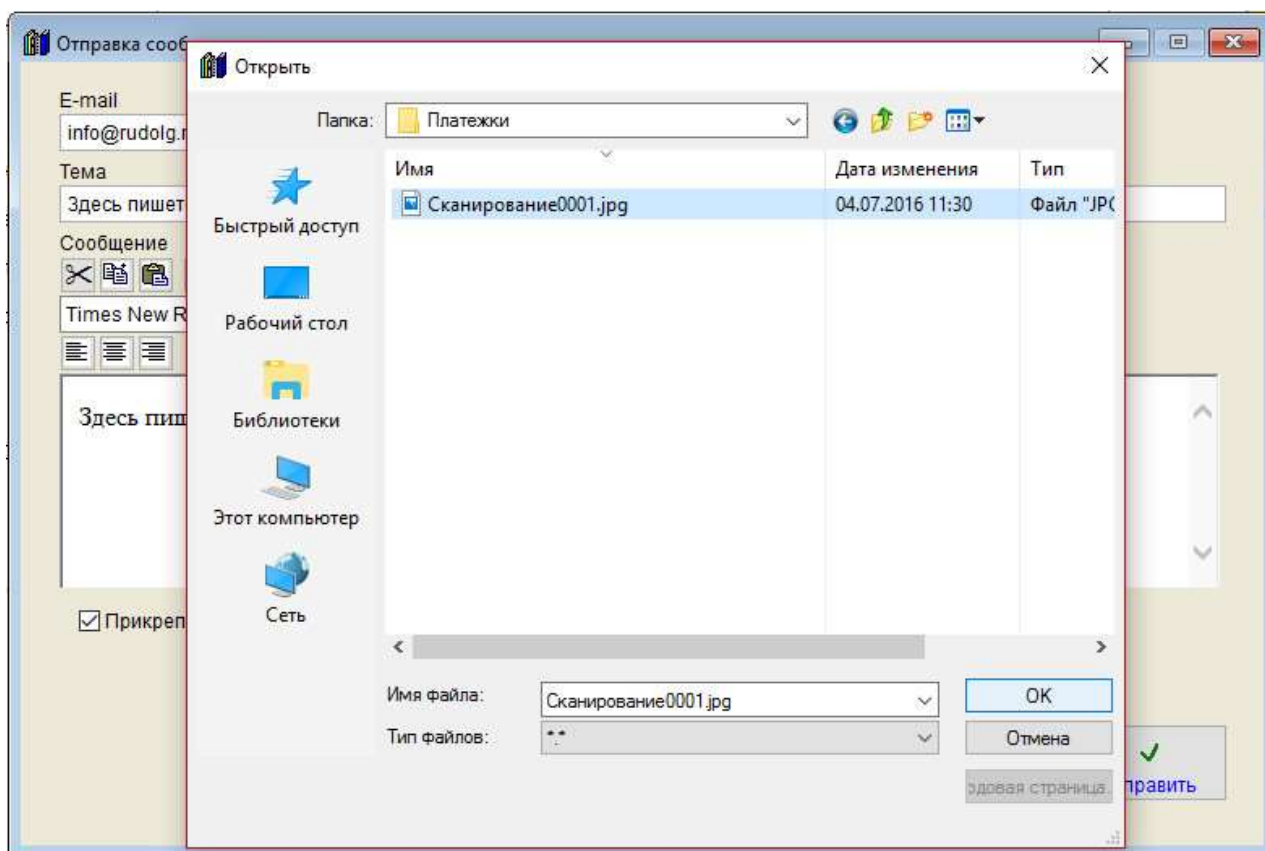

Затем в окне обзора файлов выберите файл, который Вы хотите отправить и нажмите ОК.

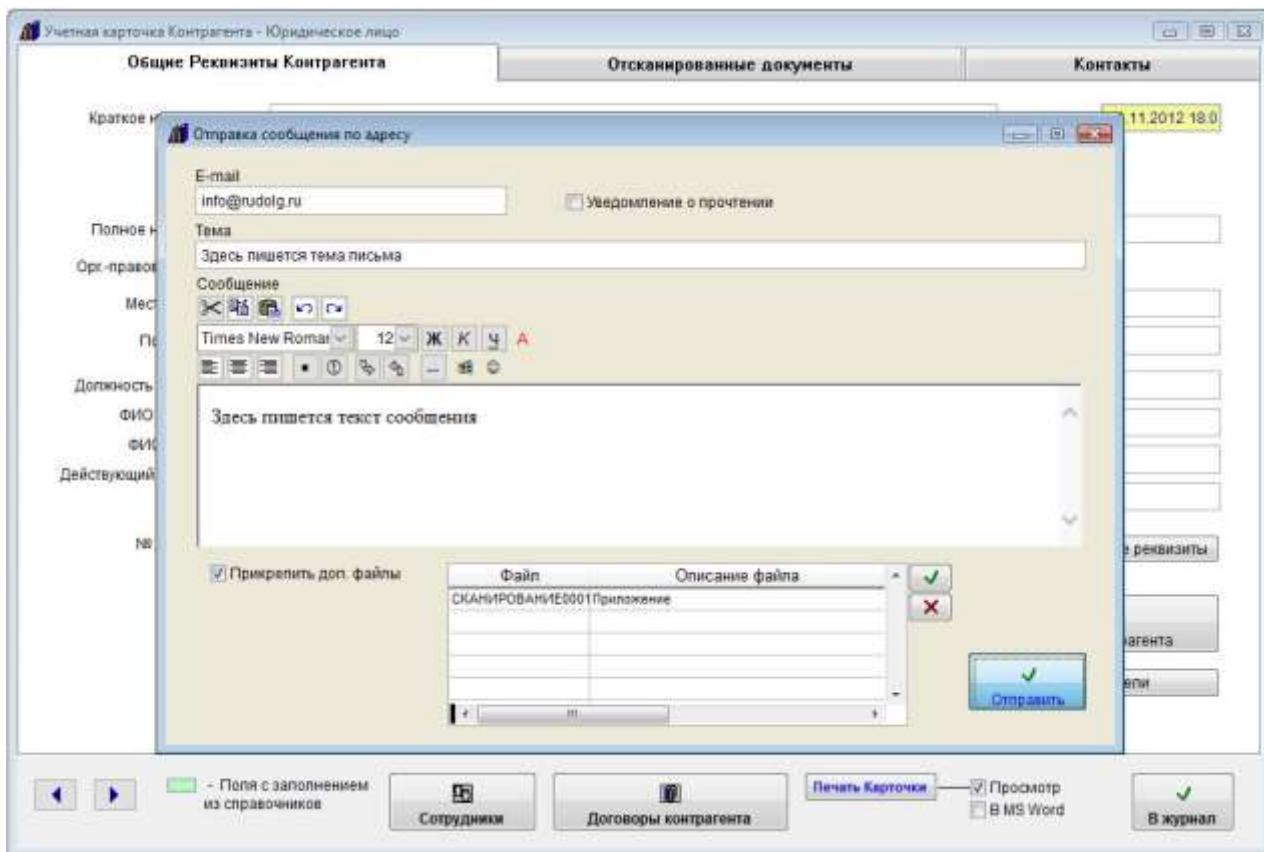

Файл будет прикреплен к письму. Вы можете прикрепить любое количество файлов.

Для отправки сообщения нажмите кнопку "Отправить".

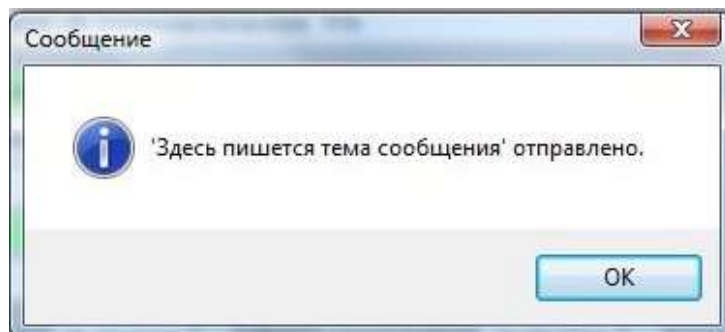

В случае успешной отправки письма появится уведомление об успешной отправке.

В случае неудачной отправки появится сообщение, что письмо отправить не удалось.

В этом случае проверьте правильность настройки параметров почтового сервера и e-mail получателя и отправителя.

Для успешной отправки сообщения поля "Тема" и "Сообщение" сообщения должны быть заполнены.

Как разослать сообщение по e-mail группе контрагентов

Для отправки осуществления рассылки по контрагентам откройте пункт меню Сервис-E-mail рассылка по базе.

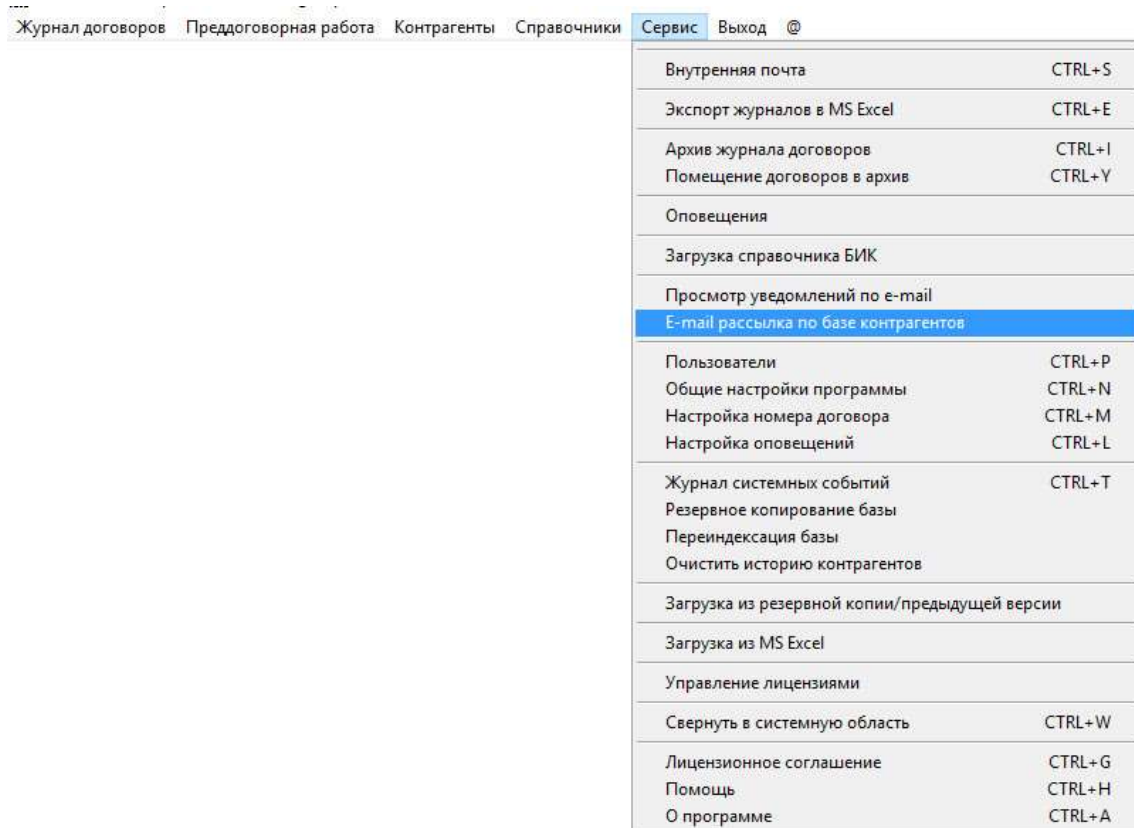

Откроется окно рассылки по списку контрагентов.

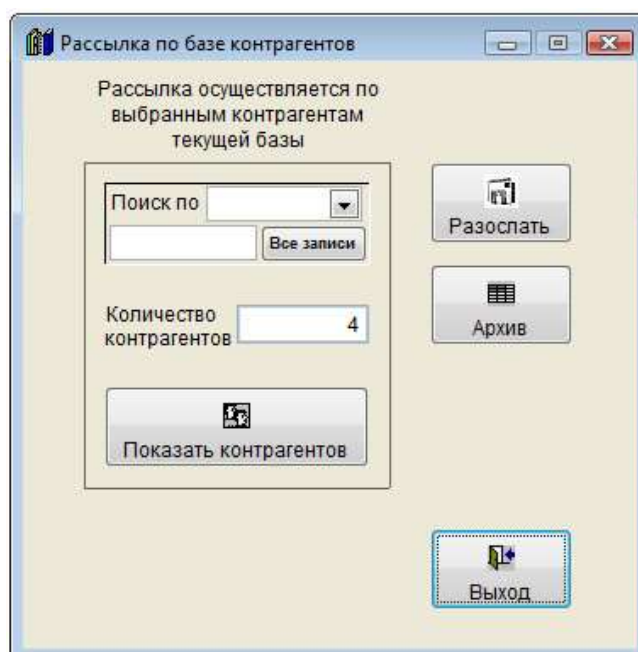

При необходимости сделайте фильтр по нужному параметру.

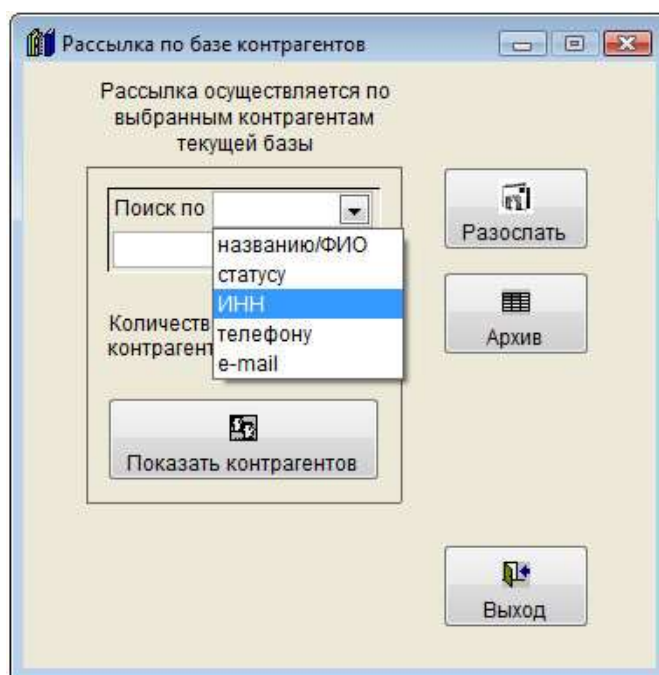

В данном разделе доступен поиск по параметрам:

Названию/ФИО
статусу
ИНН
телефону
e-mail

Для снятия фильтра используйте кнопку "Все записи".

Для просмотра отображенных записей нажмите кнопку "Выбранные контрагенты"

Отправка сообщения

☐ Уведомление о прочтении

Тема
Информационное письмо

Сообщение

Times New Roman 12 Ж К Ч А

Текст сообщения

☒ Прикрепить доп. файлы

Файл	Описание файла

Отправить

Для отправки сообщения нажмите кнопку "Отправить".

Отправка сообщения контрагенту: ОАО "МВД"

Рассылка по базе контрагентов

Рассылка осуществляется по
выбранным контрагентам
текущей базы

Поиск по Все записи

Количество
контрагентов 4

Показать контрагентов

Разослать

Архив

Выход

Письмо будет разослано по отобранному списку контрагентов.

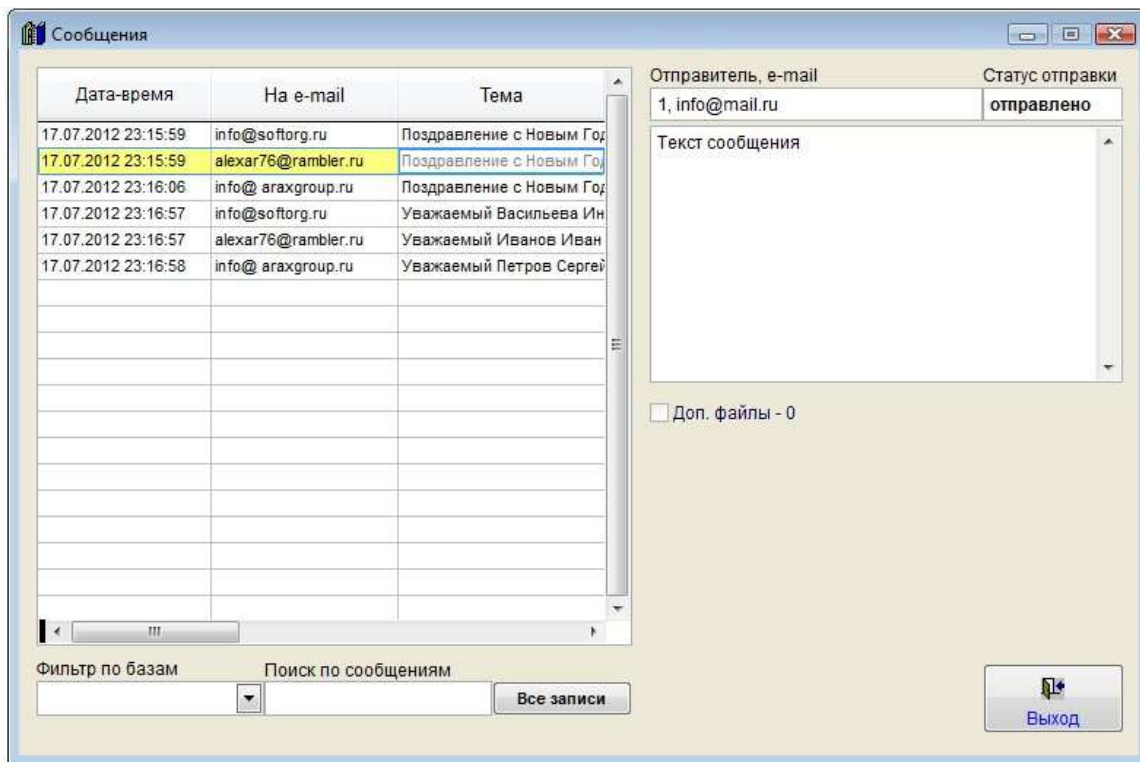

Для просмотра всех отправленных из программы сообщений нажмите на правую кнопку с изображением таблицы.

Откроются все сообщения, отправленные из программы.

В архиве сообщений можно осуществлять поиск, видеть реквизиты сообщений и статус отправки.

Как просмотреть договоры контрагента

Для просмотра информации о договорах контрагента в карточке контрагента нажмите кнопку "Договоры контрагента".

Учетная карточка Контрагента - Юридическое лицо

Общие Реквизиты Контрагента | Отсканированные документы | Контакты

Краткое наименование: ООО "Ромашка" | Дата: 10.11.2012 18:0

ОГРН: 345346346346669 | Дата св-ва о постановке на учет в орган ГНИИ: ---

ИНН: 345346436436 | КПП: 457346734

Полное наименование: Общество с ограниченной ответственностью "Ромашка"

Орг.-правовая форма ЮЛ: ООО

Местонахождение: 175098, г. Новосибирск, ул. Коммунистическая, 11А

Почтовый адрес: 175098, г. Новосибирск, ул. Коммунистическая, 11А

Должность Руководителя: Генеральный директор | Падежи: --- | ОКПО: 46747443

ФИО Руководителя: Васильев Иван Иванович | мужч | Падежи: --- | ОКВЭД: ---

ФИО для подписи: Васильев И. И. | Падежи: --- | ОКОНХ: ---

Действующий на основании: Устава | ОКATO: ---

ФИО Главыбух: Василько Н.А.

№ доверенности: 232 | Дата дов.: 28.11.2012 | Оконч. срока дейст.: 31.12.2012 | Дополнительные реквизиты: ---

Телефон: (3543) 34-54-12

Факс: ---

E-mail: info@rudolg.ru

WWW: www.rudolg.ru

Счета контрагента | Учредители

Печать Карточки | Просмотр | В MS Word | В журнал

Сотрудники | Договоры контрагента

Откроется раздел договоров контрагента.

Договоры Контрагента

Контрагент: ООО "Ромашка" | Итого Сумма по Контрагенту: 1910000,00

Полный №	Дата закл.	Классификация договора	Краткое описание	Сумма	Дата оконч.
ДГ2011/1	23.02.2011	поставки валютных с авансом	Описание договора	30000,00	30.04.2011
ДГ2011/3	26.02.2011	поставки	Описание договора	1100000,00	28.03.2011
ДГ2011/4	07.03.2011	поставки - новый	Описание договора	780000,00	27.03.2011

Договоры контрагента ООО "Ромашка"

Предварительный просмотр

Регистрац. номер	Доп. номер	Дата заключения	По дату	Контрагент по договору	Финанс	Краткое содержание договора	Ответственный	Сумма Договора	В том числе НДС
ДГ2011/1	37-А	23.02.2011	30.04.2011	ООО "ПВД", ООО "Ромашка"	ЗАО "Пасточка"	Описание договора	Никитин М.И.	30000,00	4578,27
ДГ2011/3		26.02.2011	28.03.2011	ООО "Ромашка", ООО "ПВД"	ООО "Пасточка"	Описание договора	1, 2	1100000,00	167796,41
ДГ2011/4		07.03.2011	27.03.2011	ООО "Ромашка"	ЗАО "Пасточка"	Описание договора	Никитин М.И.	780000,00	115953,05

Всего договоров: 3

Карточка договора | Печать списка договоров | Выход

Просмотр

В данном разделе отобразятся те договоры, где данный контрагент является основным либо дополнительным контрагентом по договору.

Для просмотра карточки договора мышью выделите нужный договор и нажмите кнопку "Карточка договора".

Для печати списка договоров данного контрагента нажмите кнопку "Печать" с изображением принтера.

В случае, если галочка "Просмотр" установлена, откроется окно предварительного просмотра. Для просмотра страниц сформированного отчета используйте стрелочки "вправо-влево" на панели "Предварительный просмотр", для закрытия отчета без печати нажмите на кнопку с изображением двери.

Для печати нажмите кнопку с изображением принтера в панели "Предварительный просмотр".

В случае, если галочки "Просмотр" отключена, при нажатии на кнопку "Печать" откроется окно выбора принтера.

Выберите нужный принтер, установите количество копий и нажмите на кнопку "Печать". Журнал будет распечатан на выбранном принтере.

В случае, если будет выбран принтер Adobe PDF (данный принтер появляется при установленном Adobe Acrobat), отчет будет предложено сохранить в виде файла формата PDF.

Для выхода из раздела нажмите кнопку "Выход".

Как распечатать список контрагентов и карточку контрагента

Для печати карточки контрагента нажмите на кнопку "Печать карточки" в нижней части карточки контрагента.

Учетная карточка Контрагента - Юридическое лицо

Общие Реквизиты Контрагента

Отсканированные документы

Контакты

Краткое наименование: ООО "Ромашка" Дата: 10.11.2012 18:0

ОГРН: 346346346346669 Дата св-ва о постановке на учет в орган ГНП: ...

ИНН: 34634634636 КПП: 457346734

Полное наименование: Общество с ограниченной ответственностью "Ромашка"

Орг-правовая форма ЮП: ООО

Местонахождение: 176098, г. Новосибирск, ул. Коммунистическая, 11А

Почтовый адрес: 176098, г. Новосибирск, ул. Коммунистическая, 11А

Должность Руководителя: Генеральный директор Паджи: ОКПО: 46747443

ФИО Руководителя: Васильев Иван Иванович мужчины: Паряжи: ОКВЭД:

ФИО для подписи: Васильев И. И. ОКОНХ:

Действующий на основании: Устава ОКATO:

ФИО Глабуха: Василько И.А.

№ доверенности: 232 Дата дов: 28.11.2012 Оконч. срока дейст.: 31.12.2012

Дополнительные реквизиты

Телефон: (3543) 34-54-12

Факс:

E-mail: info@rudolg.ru

WWW: www.rudolg.ru

Счета контрагента

Учредители

Печать Карточки

Просмотр

В MS Word

В журнал

В случае, если галочка "Просмотр" установлена, откроется окно предварительного просмотра - "Конструктор отчетов".

Конструктор отчетов - kar101v - Страница 1

Карточка контрагента - Юридическое лицо

Краткое наименование контрагента: ООО "Ромашка"

Полное наименование контрагента: Общество с ограниченной ответственностью "Ромашка"

Дата: 10.11.2012

ОГРН: 346346346346669

ИНН: 34634634636

КПП: 457346734

Местонахождение: 176098, г. Новосибирск, ул. Коммунистическая, 11А

Почтовый адрес: 176098, г. Новосибирск, ул. Коммунистическая, 11А

Наименование банка:

Расчетный счет:

Корр. счет:

Где корр. счет:

ИНН: 46747443

ОКПО: 46747443

ОКВЭД:

ОКОНХ:

ОКАТО:

Телефон: (3543) 34-54-12

Факс:

E-mail: info@rudolg.ru

WWW: www.rudolg.ru

ФИО Руководителя: Васильев Иван Иванович

ФИО Глабуха: Василько И.А.

№ доверенности: 232

Дата доверенности: 28.11.2012

Доверенность по дату: 31.12.2012

Печать Карточки

Просмотр

В MS Word

В журнал

Для вывода карточки на печать нажмите на кнопку с изображением принтера на панели "Предварительный просмотр".

Карточка будет распечатана на принтере, который настроен в Windows по умолчанию.

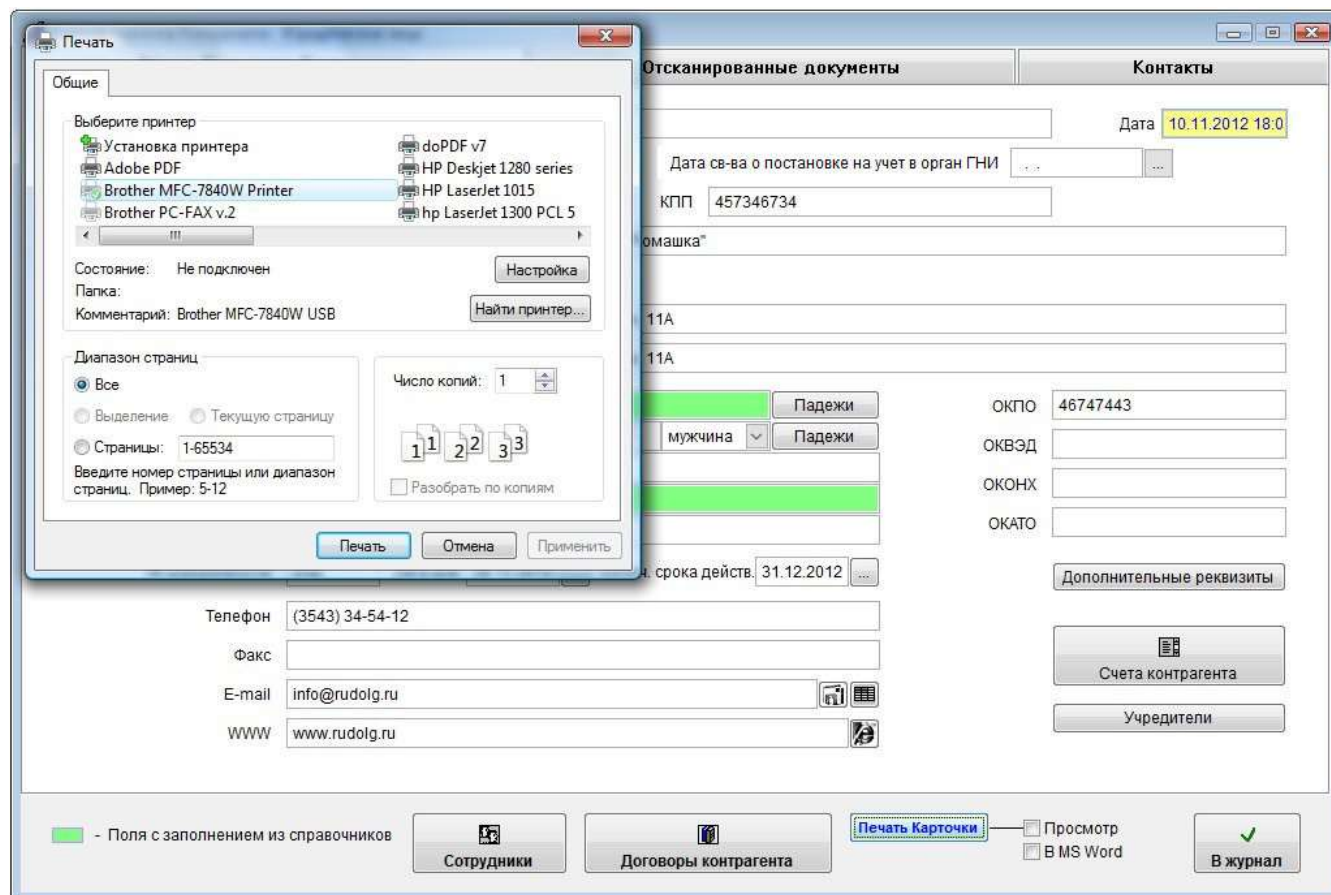

В случае, если галочки "Просмотр" отключена, при нажатии на кнопку "Печать карточки" откроется окно выбора принтера.

Выберите нужный принтер, установите количество копий и нажмите на кнопку "Печать".

Карточка будет распечатана на выбранном принтере.

В случае, если будет выбран принтер Adobe PDF (данный принтер появляется при установленном Adobe Acrobat), карточку будет предложено сохранить в виде файла формата PDF.

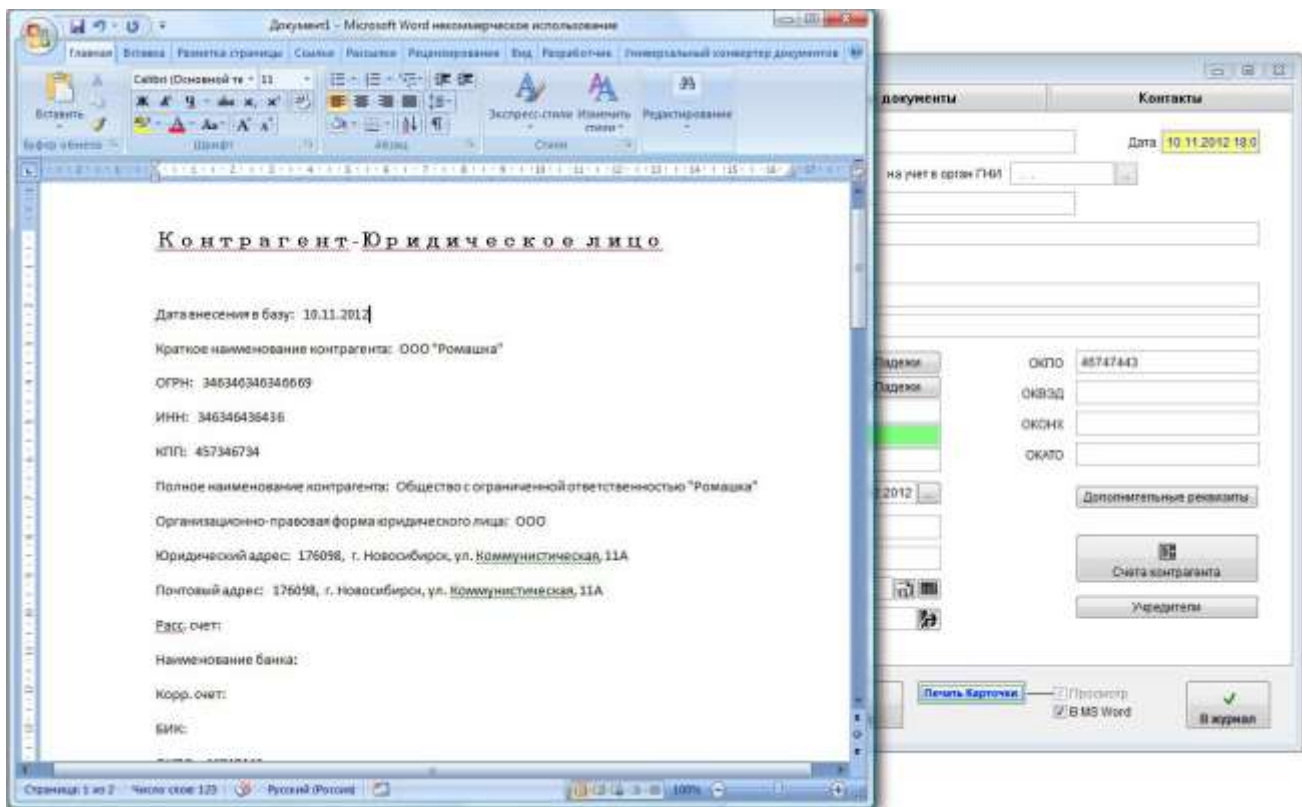

Для вывода карточки контрагента в установленный Microsoft Word либо, при соответствующей настройке, в OpenOffice Writer, установите галочку в MS Word (OO Writer) и нажмите кнопку "Печать карточки".

Карточка контрагента будет сформирована в MS Word либо, при соответствующей настройке, в OO Writer.

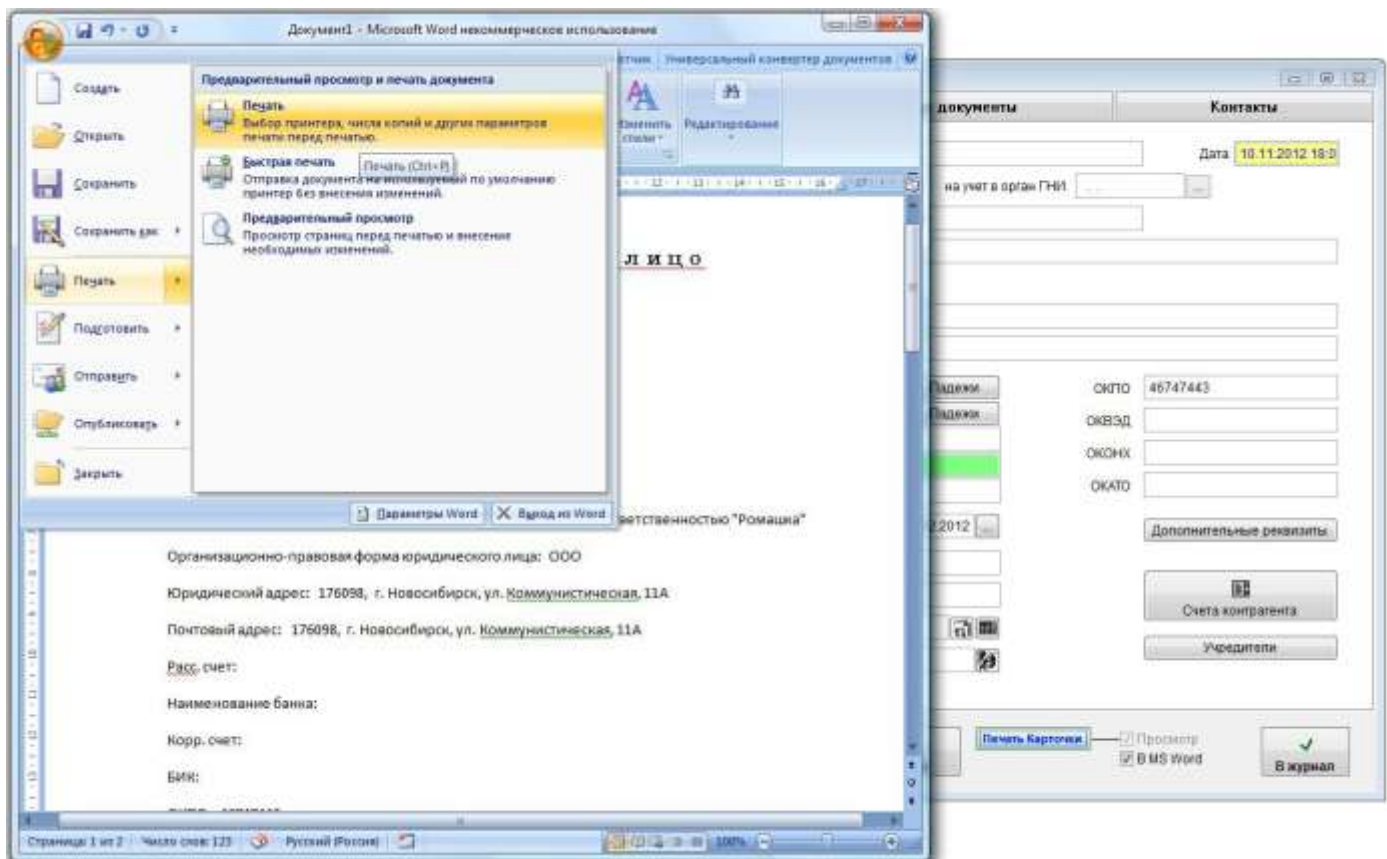

Для печати документа из MS Word либо OpenOffice Writer используйте кнопку с изображением принтера либо пункт меню Файл(Главное меню)-Печать.

Для печати журнала контрагентов нажмите на кнопку "Печать" в журнале контрагентов.

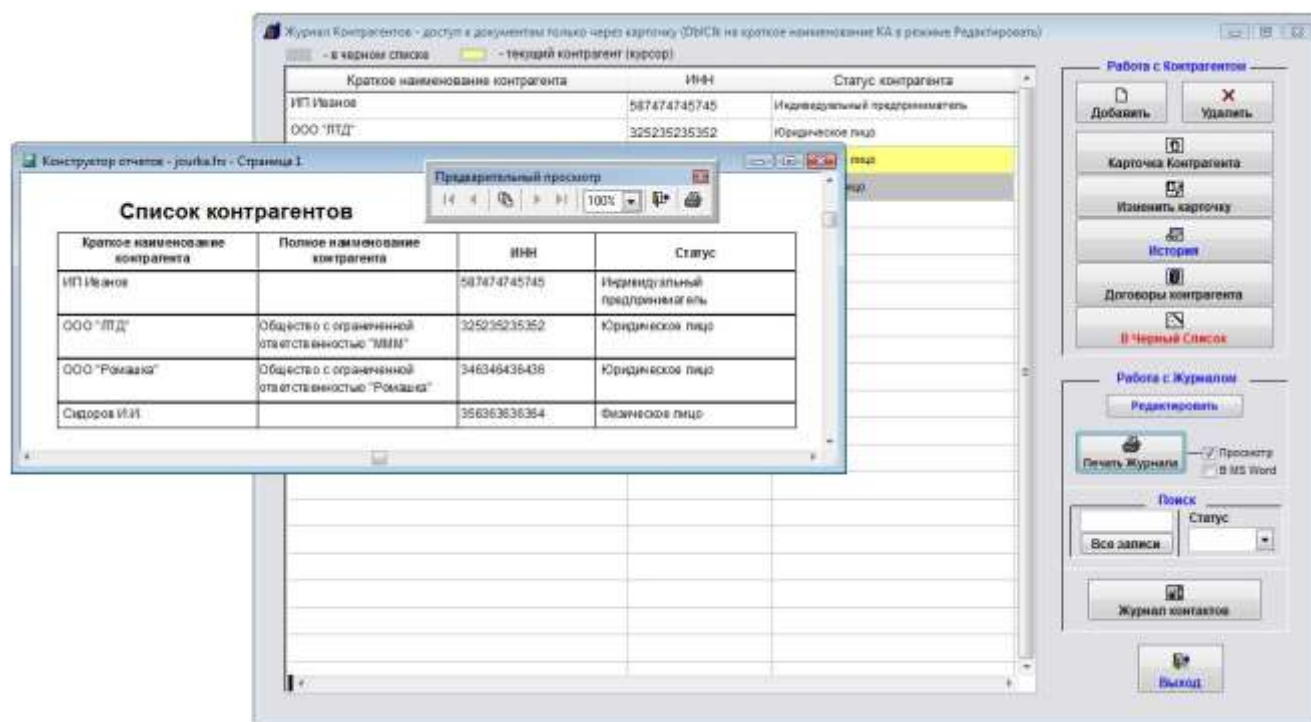

Предварительно можно сделать поиск по журналу контрагентов.

В случае, если галочка "Просмотр" установлена, откроется окно предварительного просмотра - "Конструктор отчетов".

Для просмотра страниц сформированного отчета используйте стрелочки "вправо-влево" на панели "Предварительный просмотр", для закрытия отчета без печати нажмите на кнопку с изображением двери.

Для вывода журнала на печать нажмите на кнопку с изображением принтера на панели "Предварительный просмотр".

Журнал будет распечатан на принтере, который настроен в Windows по умолчанию.

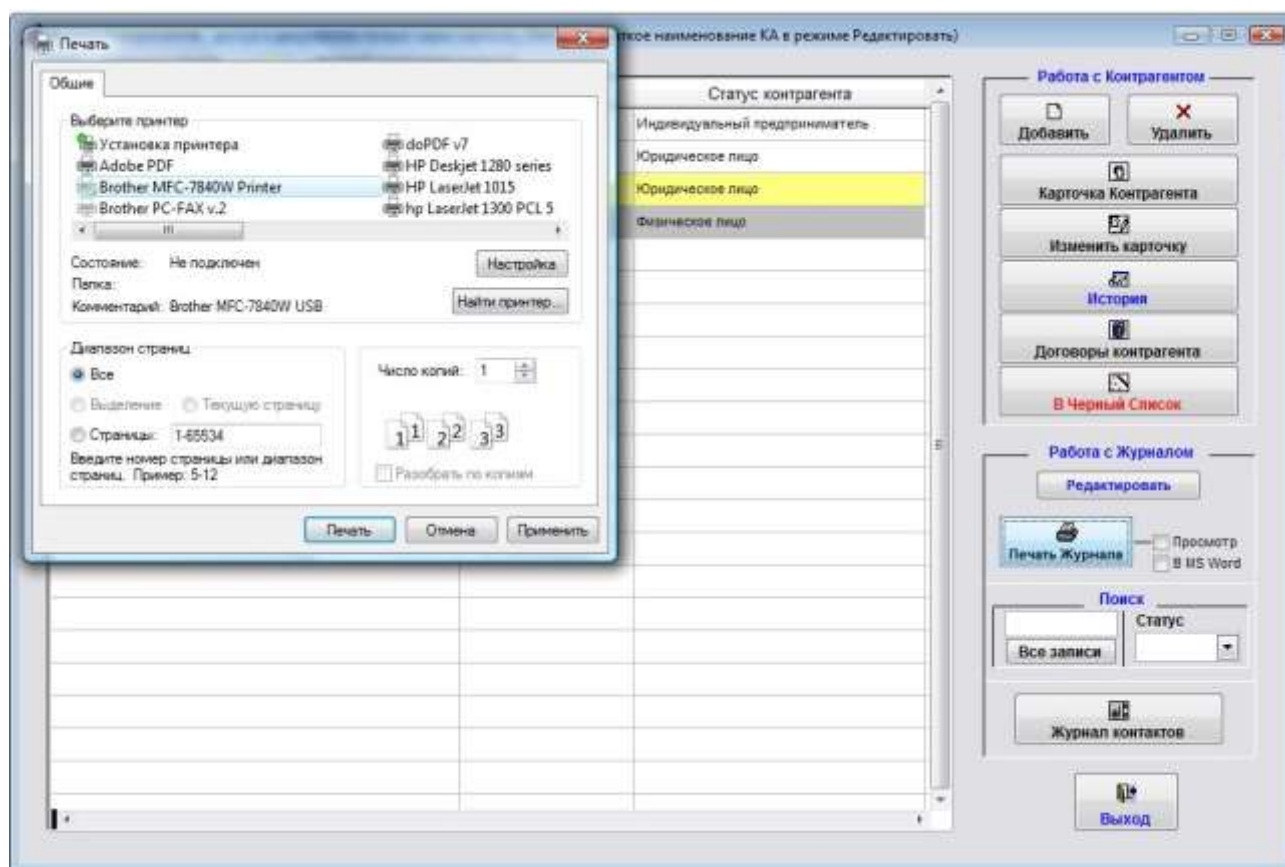

В случае, если галочки "Просмотр" отключена, при нажатии на кнопку "Печать" откроется окно выбора принтера.

Выберите принтер Adobe PDF (данный принтер появляется при установленном Adobe Acrobat) и нажмите на кнопку "Печать", журнал будет предложено сохранить в виде файла формата PDF.

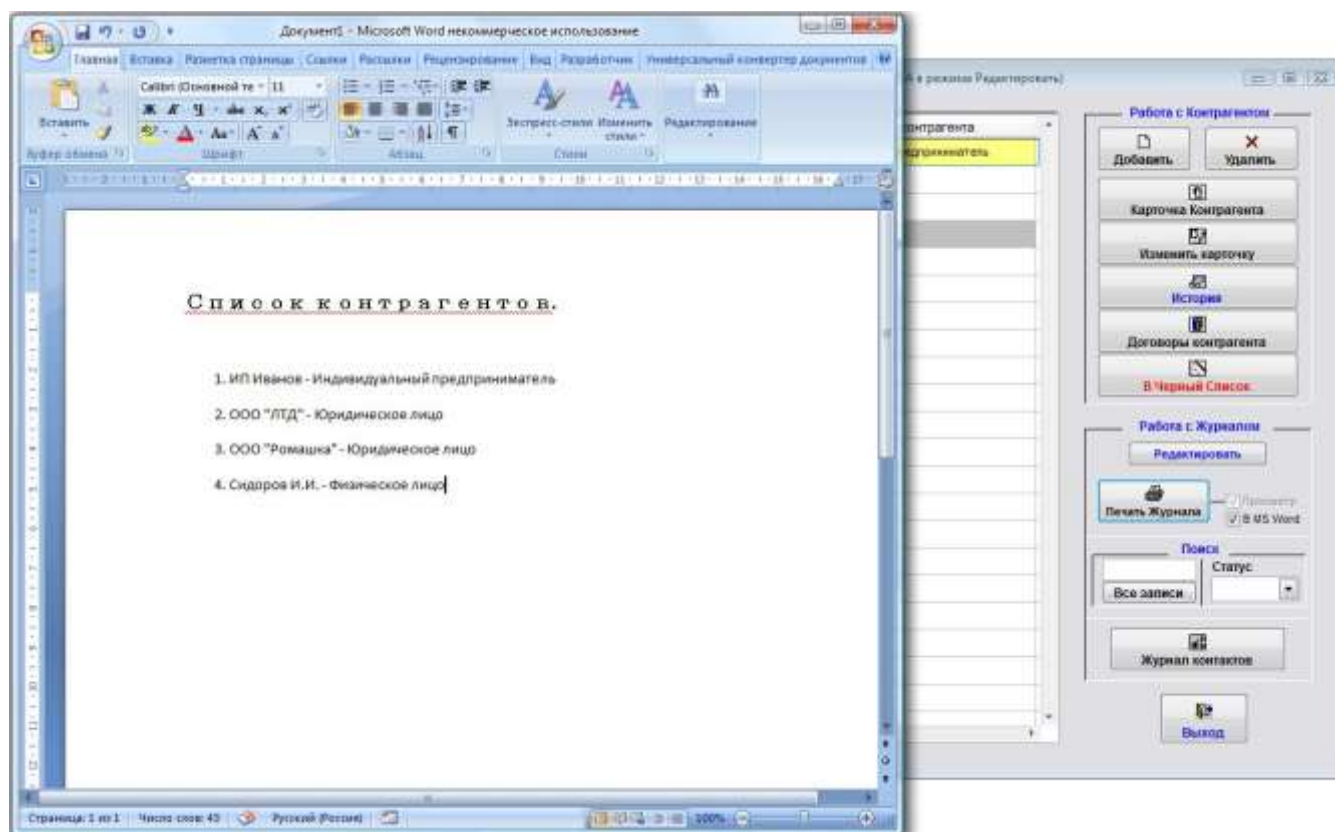

Для вывода журнала контрагентов в установленный Microsoft Word либо, при соответствующей настройке, в OpenOffice Writer, установите галочку в MS Word (В Writer) и нажмите кнопку "Печать журнала".

Журнал контрагентов будет сформирован в MS Word либо, при соответствующей настройке, в OO Writer.

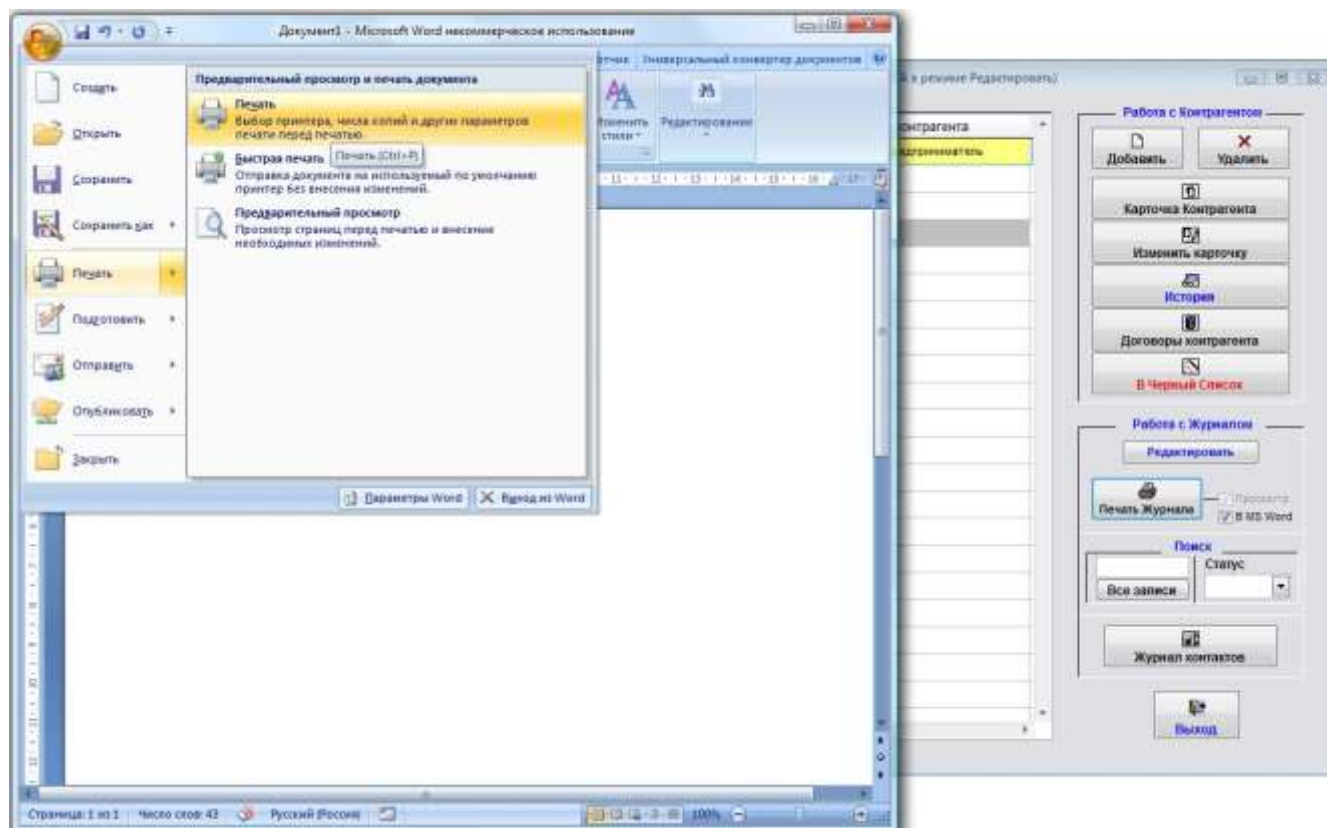

Для печати документа из MS Word либо OpenOffice Writer используйте кнопку с изображением принтера либо пункт меню Файл(Главное меню)-Печать.

4.2.9.1. Как сохранить в формате PDF нередактируемый отчет – **стр. 186**

4.3.1.14. Как экспортировать список контрагентов в MS Excel (OpenOffice Calc) – **стр. 371**

Как экспортировать список контрагентов в MS Excel (OpenOffice Calc)

Для экспорта журнала контрагентов в Microsoft Excel, либо, при соответствующей настройке, в OpenOffice Calc, выберите пункт меню "Сервис-Экспорт журналов в MS Excel (OO Calc)".

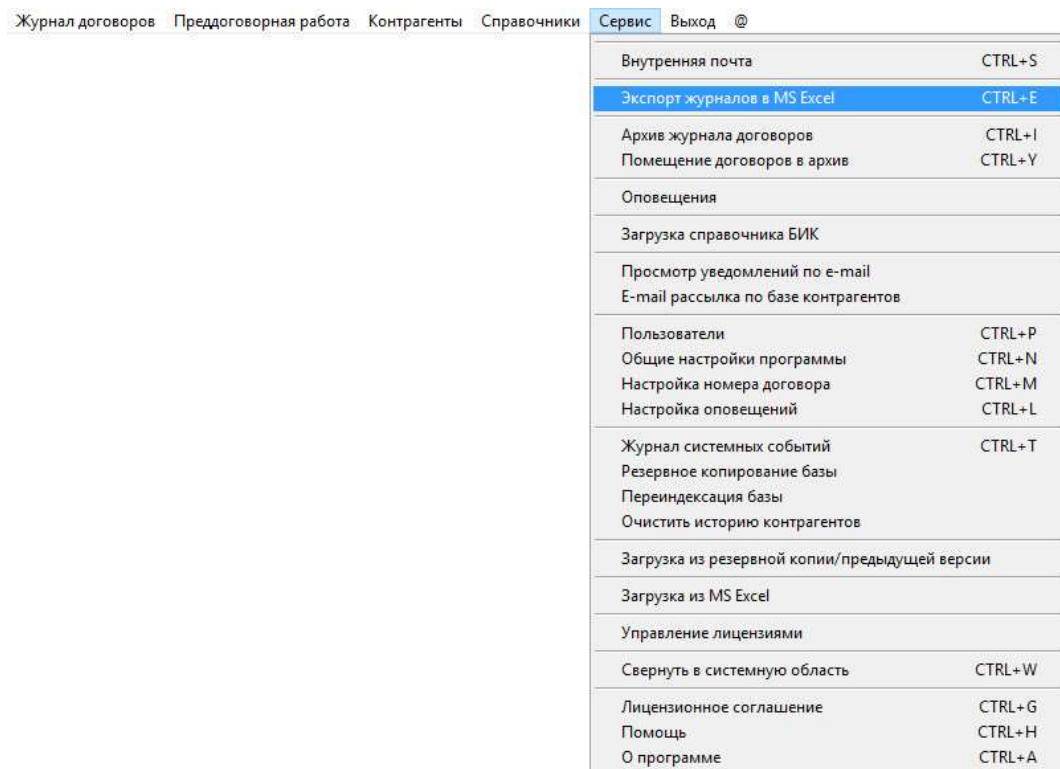

Откроется окно "Экспорт журналов в MS Excel (OO Calc)".

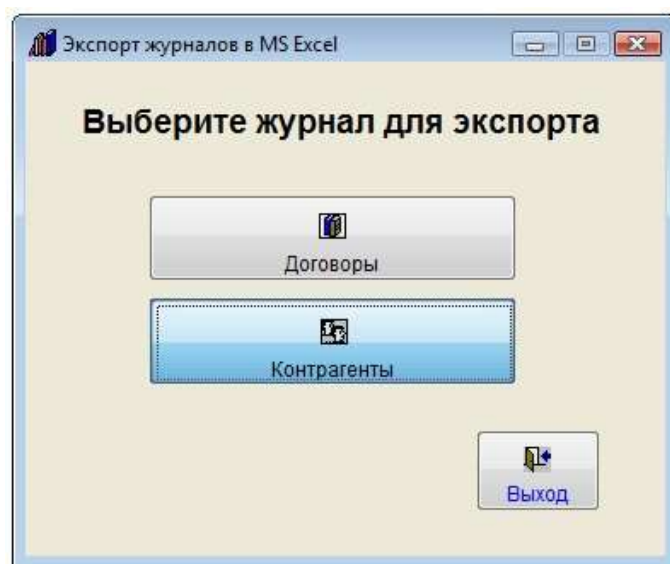

Для экспорта журнала контрагентов нажмите на кнопку "Контрагенты"

Откроется окно выбора статуса контрагентов для экспорта (Юридические лица, физические лица или индивидуальные предприниматели).

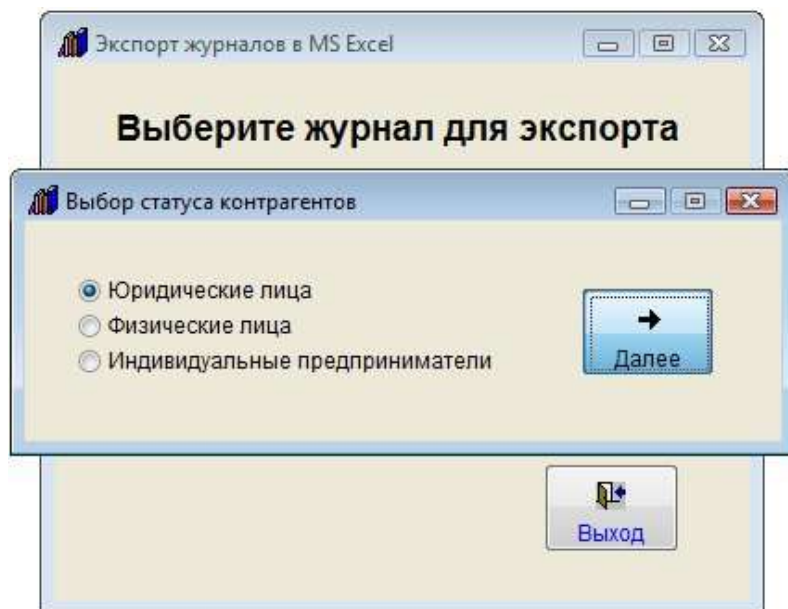

Выберите статус контрагентов (в нашем примере - Юридические лица) и нажмите кнопку "Далее".

Откроется окно настройки вывода журнала контрагентов в MS Excel (OO Calc).

В окне настройки выберите те поля карточки контрагента, которые требуется экспортировать в MS Excel (OO Calc).

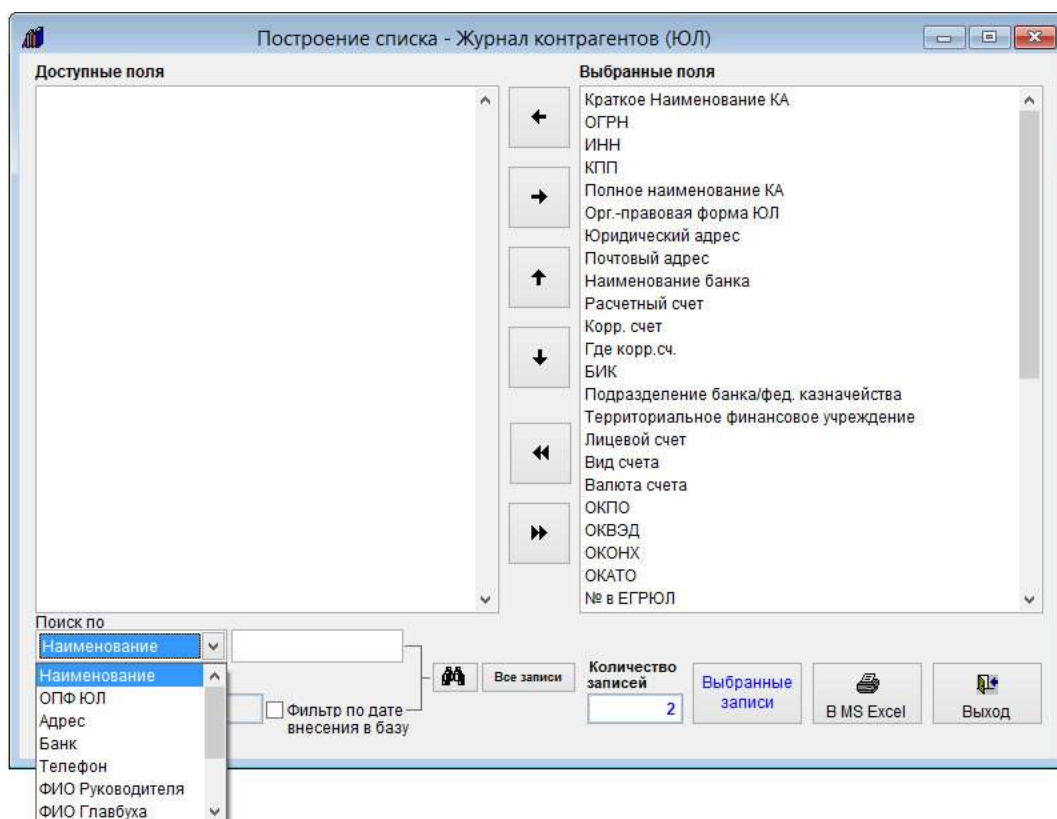

В правой части формы отображаются поля, доступные для печати.

Если Вы не хотите выводить какое-то поле, выберите его в правой части формы мышкой и стрелочкой "Влево" переместите поле в левую часть формы.

Когда поле снова понадобится, его можно будет вернуть стрелочкой "Вправо", выбрав мышкой в правой части формы.

Для изменения порядка вывода записей используйте стрелочки "Вверх" и "Вниз".

Для выбора всех полей для печати используйте кнопку с двумя стрелочками вправо, для отмены выбора всех полей кнопку с двумя стрелочками влево.

С помощью поиска отфильтруйте те записи, которые нужно выводить в MS Excel (OO Calc).

Поиск производится по контрагентам - Юридическим лицам.

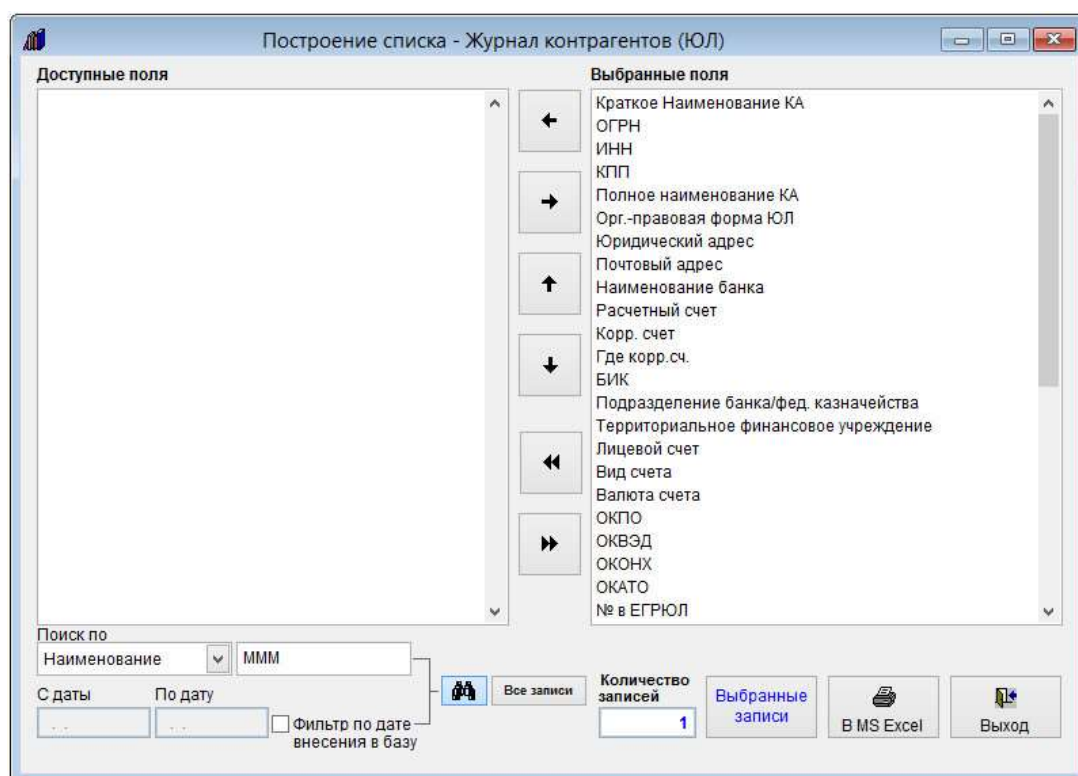

Для просмотра выбранных записей нажмите кнопку "Выбранные записи".

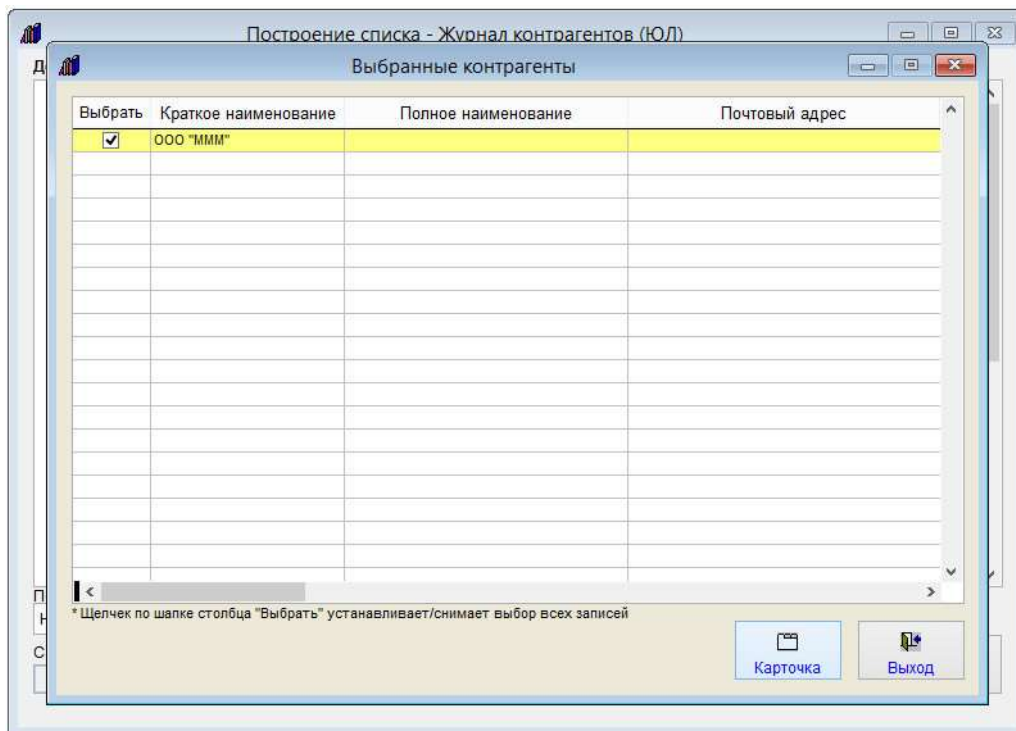

Откроется список отфильтрованных записей.

Нажав на кнопку "Карточка" можно посмотреть карточку каждого контрагента.

С помощью галочек в столбце "Выбрать" можно дополнительно снять галочки с тех записей, которые не требуется выводить в MS Excel (OO Calc).

Нажатие на столбец "Выбрать" устанавливает/снимает все галочки.

Для вывода в Microsoft Excel, либо, при соответствующей настройке, в OpenOffice Calc, нажмите на кнопку "В MS Excel (OO Calc)".

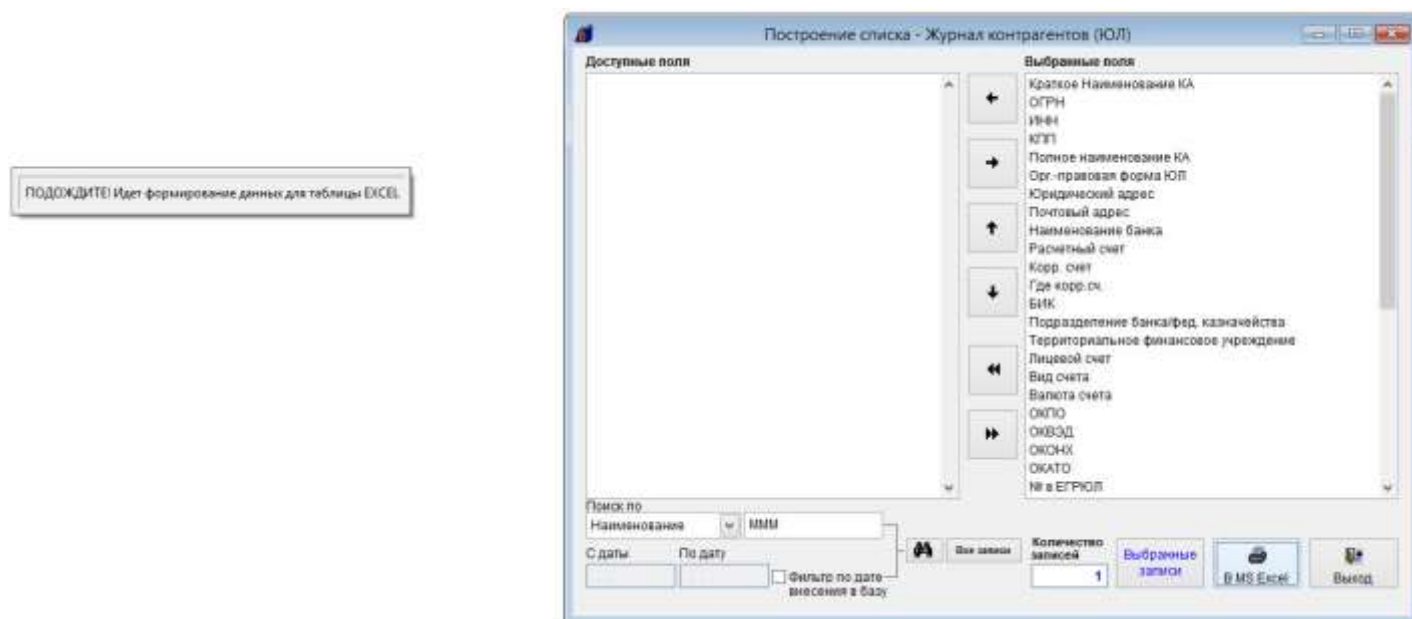

Начнется формирование списка.

По окончании формирования откроется Microsoft Excel, либо, при соответствующей настройке, OpenOffice Calc.

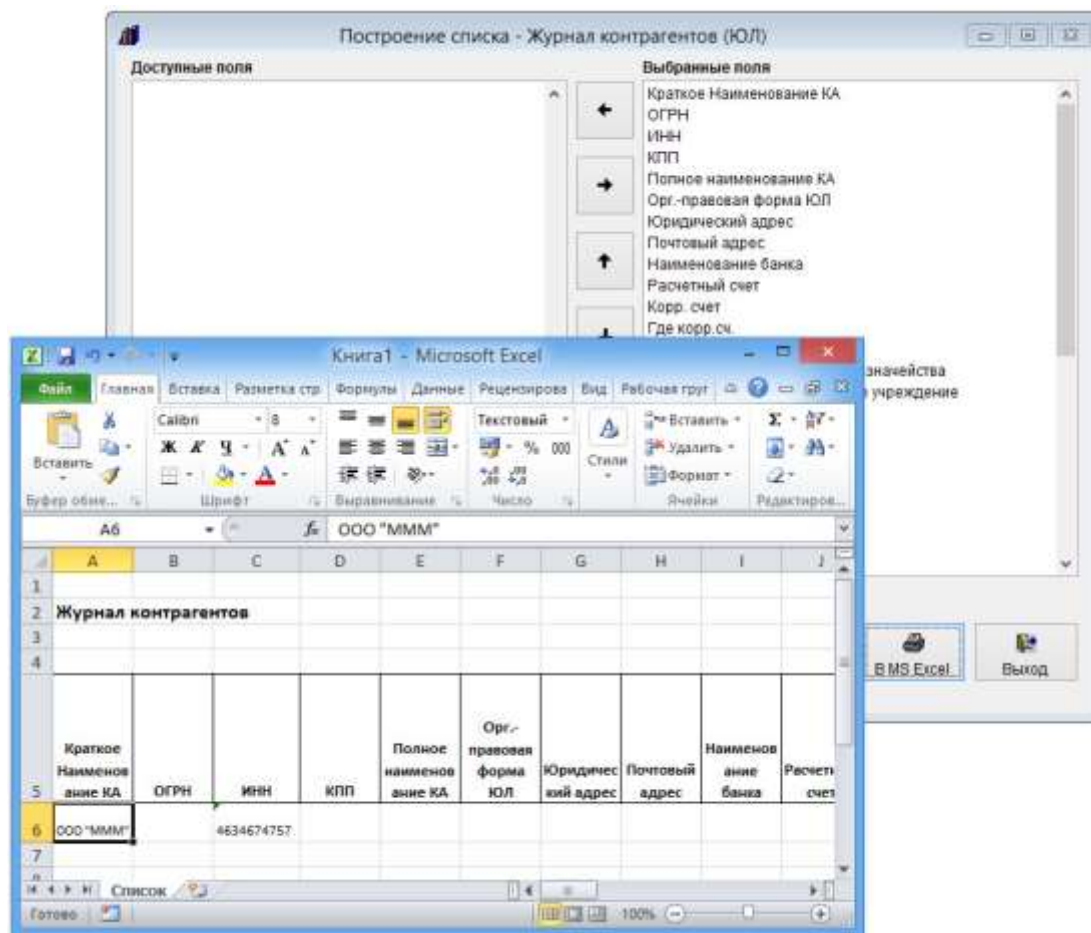

В Microsoft Excel (OpenOffice Calc) будут выведены найденные ранее записи, кроме тех, с которых дополнительно были сняты галочки в разделе "Выбранные записи".

Аналогичным образом производится экспорт в Microsoft Excel (OpenOffice Calc) контрагентов физических лиц и индивидуальных предпринимателей.

Как внести контакты с контрагентом

Для введения информации о контактах контрагента в карточке контрагента щелкните мышкой по закладке Контакты в верхней части карточки.

Учетная карточка Контрагента - Юридическое лицо

Общие Реквизиты Контрагента Отсканированные документы Контакты

■ - напоминание по дате контроля ■ - закрытые контакты ■ - текущий контакт (курсор)

Дата	Причина обращения	Дата контроля	Предпринятые действия	Контактное лицо с кем велось общение	Ответственный	Закрыто

Добавить Удалить Печать ☒ Просмотр

■ - Поля с заполнением из справочников

Сотрудники Договоры контрагента (2) Печать Карточки ☒ Просмотр ☐ В MS Word ☒ В журнал

Откроется раздел контактов контрагента.

Учетная карточка Контрагента - Юридическое лицо

Общие Реквизиты Контрагента

Отсканированные документы

Контакты

☐ - напоминание по дате контроля
 ☐ - закрытые контакты
 ☐ - текущий контакт (курсор)

Дата	Причина обращения	Дата контроля	Предпринятые действия	Контактное лицо с кем велось общение	Ответственный	Закрыто
					1	

Добавить

Удалить

Печать

☒ Просмотр

☐ - Поля с заполнением из справочников

Сотрудники

Договоры контрагента (2)

Печать Карточки

☒ Просмотр

☐ В MS Word

В журнал

Для добавления контакта нажмите кнопку "Добавить".

В таблицу будет добавлена пустая строка.

4.2.3.3. Как выбрать дату из календаря – **стр. 76**

4.2.3.4. Как заполнить поле из справочника–**стр. 78**

Заполните информацию о контакте с контрагентом.

Для отключения оповещения по контакту установите галочку "Закрывать".

Контакт выделится серым цветом и перестанет участвовать в оповещении по контактам.

Для удаления записи нажмите кнопку "Удалить" и подтвердите удаление.

Также контакт можно добавить в общий журнал контактов с контрагентами.

Для этого в журнале контрагентов нажмите кнопку "Журнал контактов".

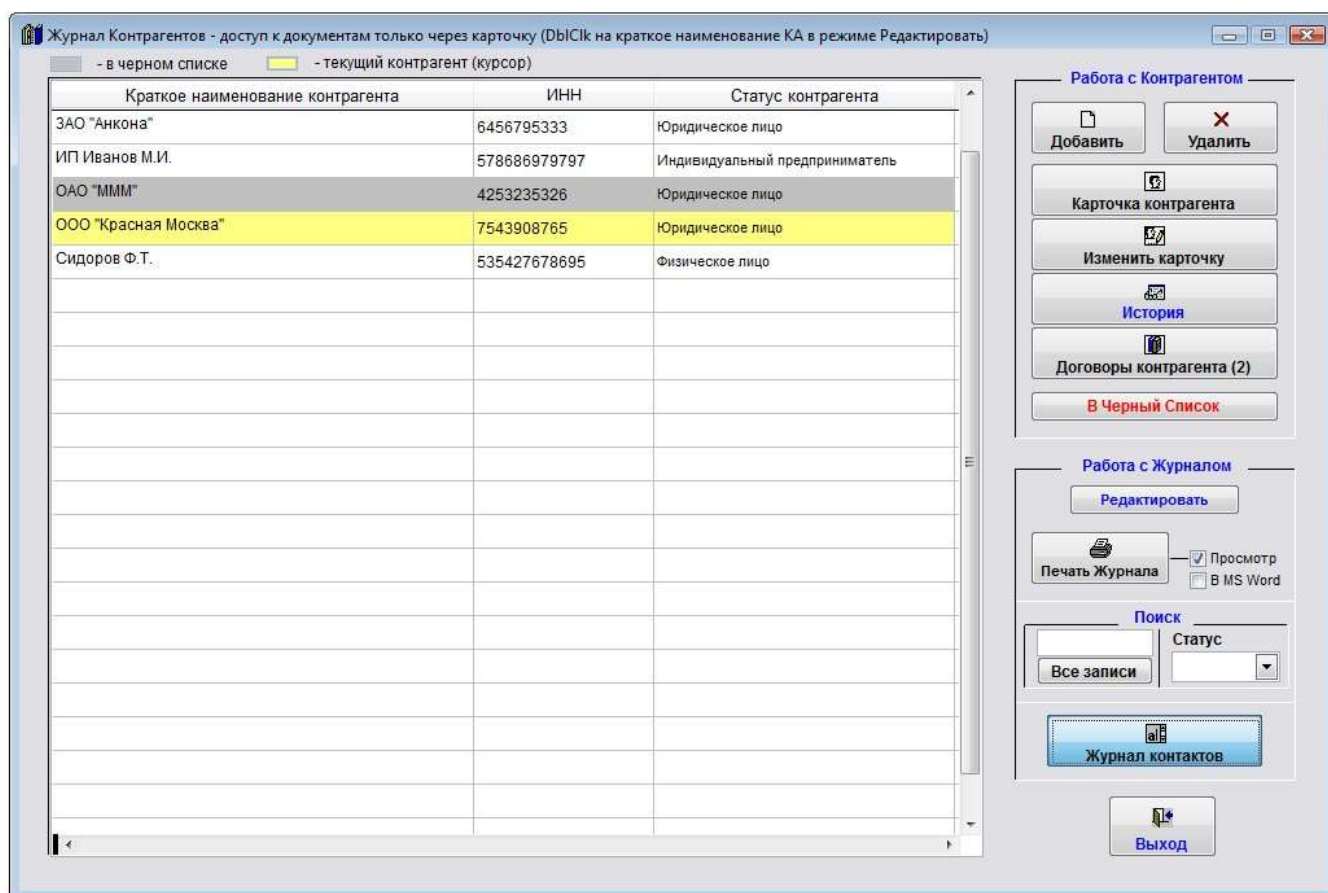

Откроется журнал контактов.

[illegible]

Для добавления контакта нажмите кнопку "Добавить" и заполните информацию о контакте с контрагентом, выбрав контрагента из справочника.

4.2.3.3. Как выбрать дату из календаря – стр. 76

4.2.3.4. Как заполнить поле из справочника—стр. 78

Для удаления записи нажмите кнопку "Удалить" и подтвердите удаление.

Для выхода из раздела нажмите кнопку "Выход".

Как распечатать список контактов с контрагентом

Для печати информации о контактах контрагента в карточке контрагента щелкните мышкой по закладке "Контакты" в верхней части карточки.

Откроется раздел контактов контрагента.

Нажмите кнопку "Печать" с изображением принтера.

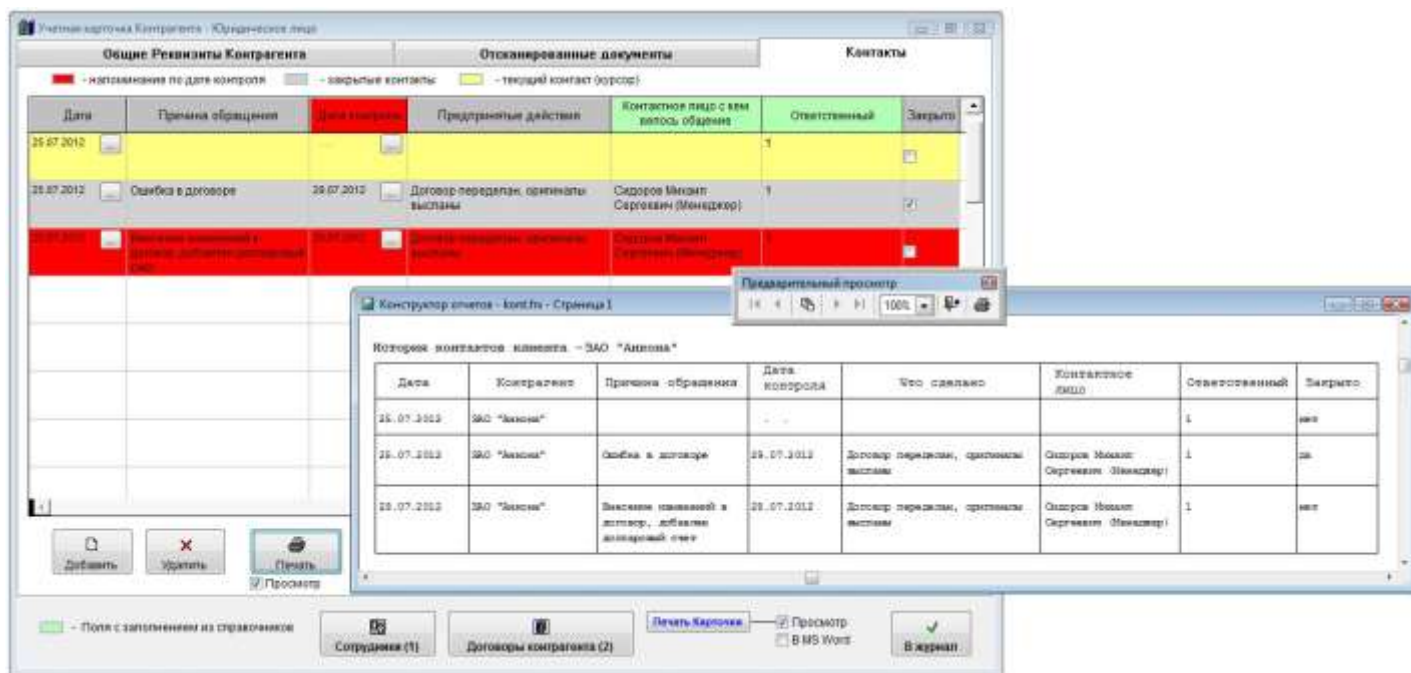

В случае, если галочка "Просмотр" установлена, откроется окно предварительного просмотра.

Для просмотра страниц сформированного отчета используйте стрелочки "вправо-влево" на панели "Предварительный просмотр", для закрытия отчета без печати нажмите на кнопку с изображением двери.

Для печати нажмите кнопку с изображением принтера в панели "Предварительный просмотр".

В случае, если галочки "Просмотр" отключена, при нажатии на кнопку "Печать" откроется окно выбора принтера.

Выберите нужный принтер, установите количество копий и нажмите на кнопку "Печать". Журнал будет распечатан на выбранном принтере.

В случае, если будет выбран принтер Adobe PDF (данный принтер появляется при установленном Adobe Acrobat), отчет будет предложено сохранить в виде файла формата PDF.

Также список контактов можно распечатать в общем журнале контактов с контрагентами.

Для этого в журнале контрагентов нажмите кнопку "Журнал контактов".

Откроется журнал контактов.

Отфильтруйте нужные контакты.

4.3.1.20. Как посмотреть все контакты с контрагентами и найти нужный контакт – стр. 380

Для печати списка нажмите кнопку "Печать" с изображением принтера.

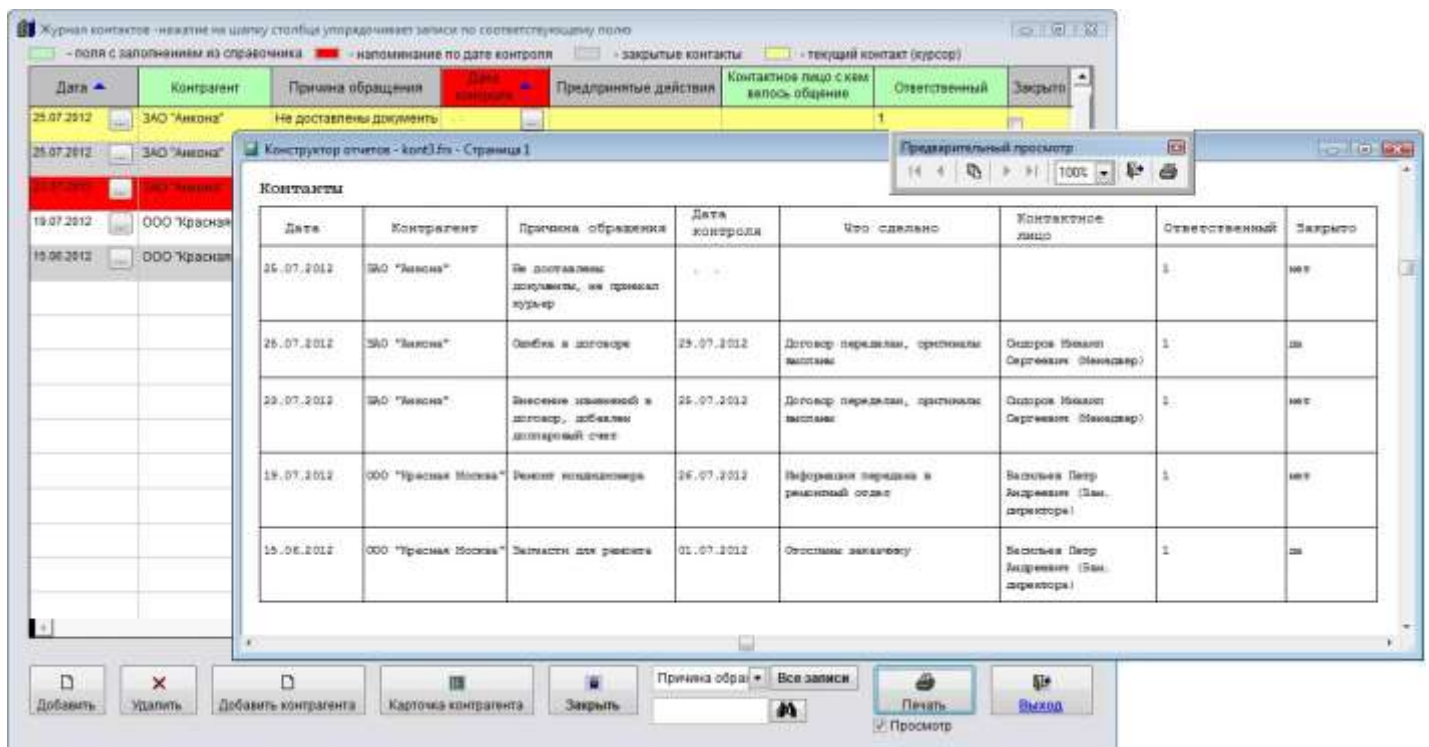

В случае, если галочка "Просмотр" установлена, откроется окно предварительного просмотра.

Для просмотра страниц сформированного отчета используйте стрелочки "вправо-влево" на панели "Предварительный просмотр", для закрытия отчета без печати нажмите на кнопку с изображением двери.

Для печати нажмите кнопку с изображением принтера в панели "Предварительный просмотр".

В случае, если галочки "Просмотр" отключена, при нажатии на кнопку "Печать" откроется окно выбора принтера.

Выберите нужный принтер, установите количество копий и нажмите на кнопку "Печать". Журнал будет распечатан на выбранном принтере.

В случае, если будет выбран принтер Adobe PDF (данный принтер появляется при установленном Adobe Acrobat), отчет будет предложено сохранить в виде файла формата PDF.

Как настроить оповещение по контактам с контрагентами

Для настройки оповещения по контактам выберите пункт меню Сервис-Настройка оповещений.

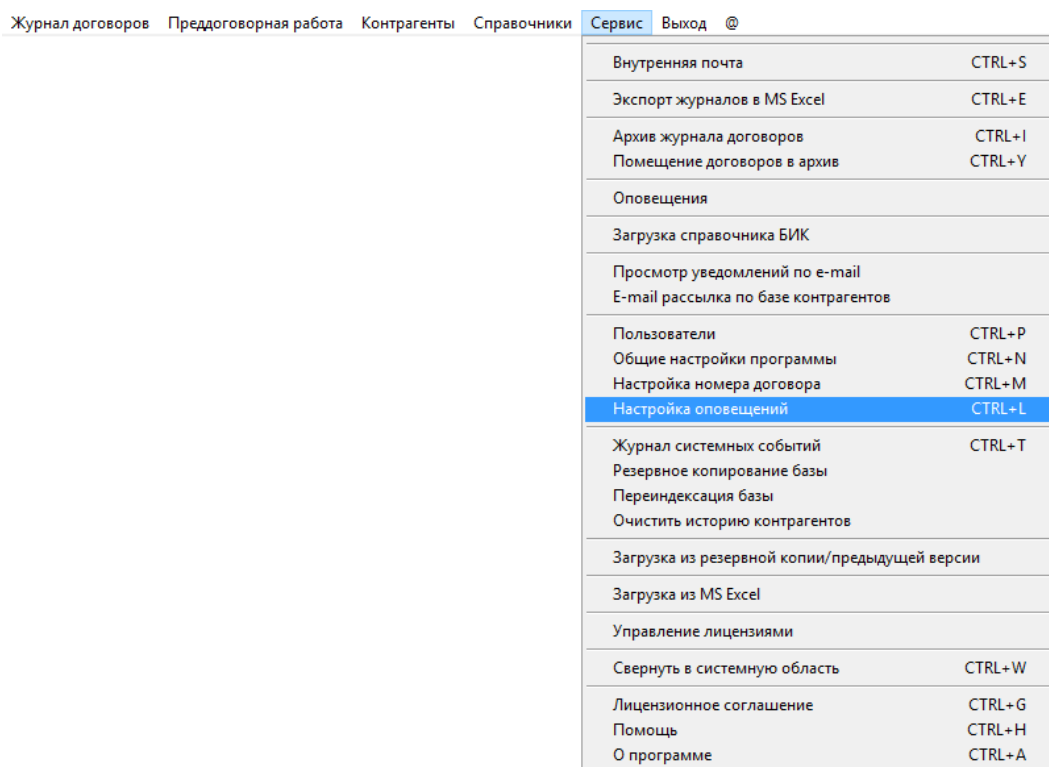

Откроется раздел "Настройки программы - оповещения".

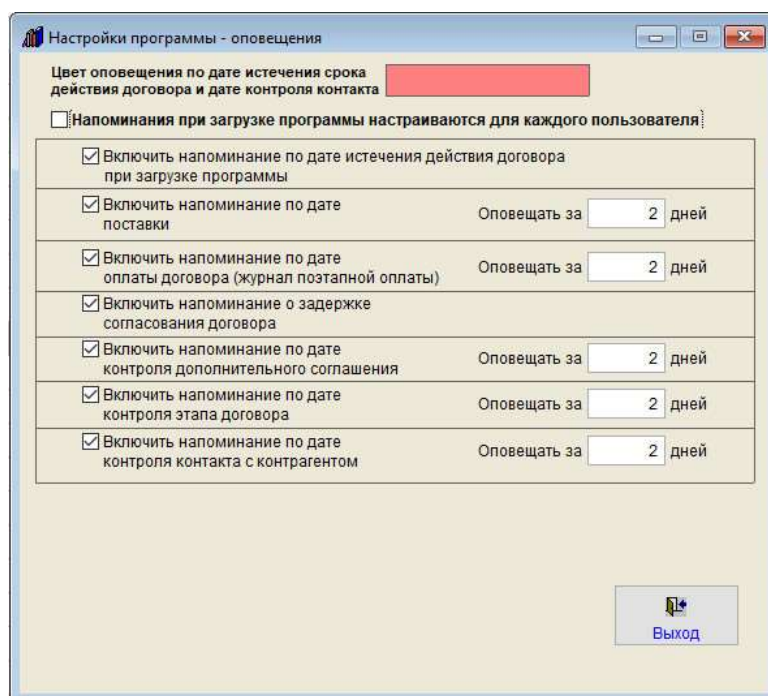

При включенной галочке "Напоминания при загрузке программы настраиваются для каждого пользователя" включить/отключить напоминание по контактам и установить количество дней можно в разделе Сервис-Пользователи.

Сведения о контакте и дата контроля вносятся в закладке Контакты в карточке контрагента.

Учетная карточка Контрагента - Юридическое лицо

Общие Реквизиты Контрагента

Отсканированные документы

Контакты

☒ - напоминание по дате контроля
 ☐ - закрытые контакты
 ☒ - текущий контакт (курсор)

Дата	Причина обращения	Дата контроля	Предпринятые действия	Контактное лицо с кем велось общение	Ответственный	Закрыто
24.07.2012	Не доставлены документы, не приехал курьер	25.07.2012	Позвонили в курьерскую службу	Сидоров Михаил Сергеевич (Менеджер)	1	<input type="checkbox"/>
25.07.2012	Договор измененный в договоре, добавлен договорный счет	29.07.2012	Договор передан, оригиналы высланы	Сидоров Михаил Сергеевич (Менеджер)	1	<input type="checkbox"/>
18.07.2012	Ошибка в договоре	29.07.2012	Договор переделан, оригиналы высланы	Сидоров Михаил Сергеевич (Менеджер)	1	<input checked="" type="checkbox"/>

Добавить

Удалить

Печать

☒ Просмотр

☒ - Поля с заполнением из справочников

Сотрудники (1)

Договоры контрагента (2)

Печать Карточка

☒ Просмотр

☐ В MS Word

В журнал

Контакты, у которых до даты контроля осталось менее, чем количество дней, указанное в настройках в меню Сервис-Настройка оповещений в разделе "Напоминание по контактам с контрагентами", выделяются красным цветом.

Для отключения оповещения по контакту установите галочку "Закрыто".

Контакт выделится серым цветом и перестанет участвовать в оповещении по контактам.

Напоминание по контактам будет появляться при загрузке модуля Контрагенты.

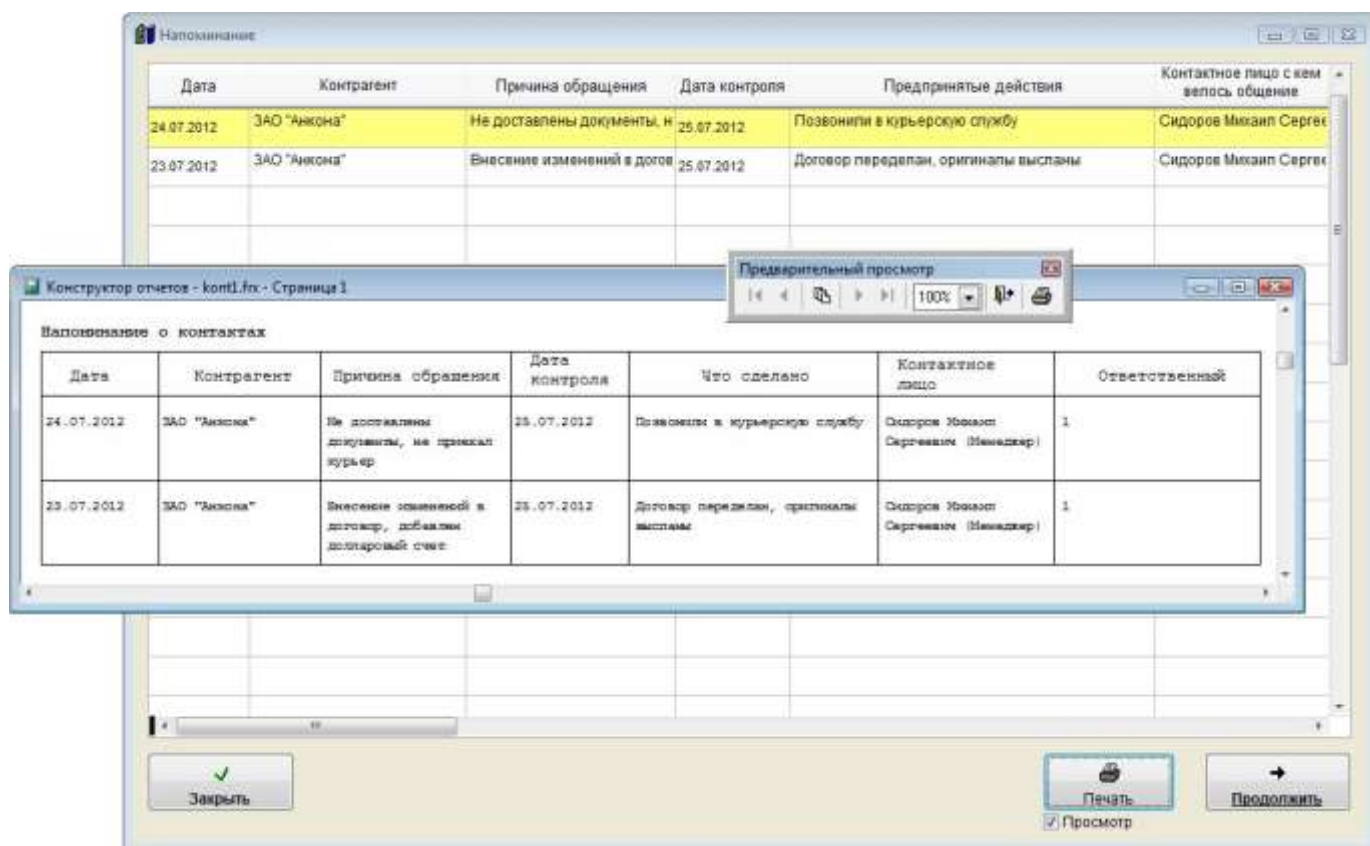

В напоминание попадут контакты, у которых до даты контроля осталось менее, чем количество дней, указанное в настройках в меню Сервис-Настройка оповещений в разделе "Напоминание по контактам с контрагентами".

Для печати списка нажмите кнопку "Печать" с изображением принтера.

В случае, если галочка "Просмотр" установлена, откроется окно предварительного просмотра.

Для просмотра страниц сформированного отчета используйте стрелочки "вправо-влево" на панели "Предварительный просмотр", для закрытия отчета без печати нажмите на кнопку с изображением двери.

Для печати нажмите кнопку с изображением принтера в панели "Предварительный просмотр".

В случае, если галочки "Просмотр" отключена, при нажатии на кнопку "Печать" откроется окно выбора принтера.

Выберите нужный принтер, установите количество копий и нажмите на кнопку "Печать". Журнал будет распечатан на выбранном принтере.

В случае, если будет выбран принтер Adobe PDF (данный принтер появляется при установленном Adobe Acrobat), отчет будет предложено сохранить в виде файла формата PDF.

Для загрузки журнала контрагентов нажмите кнопку "Далее".

Как посмотреть все контакты с контрагентами и найти нужный контакт

Для поиска контактов в журнале контрагентов нажмите кнопку "Журнал контактов".

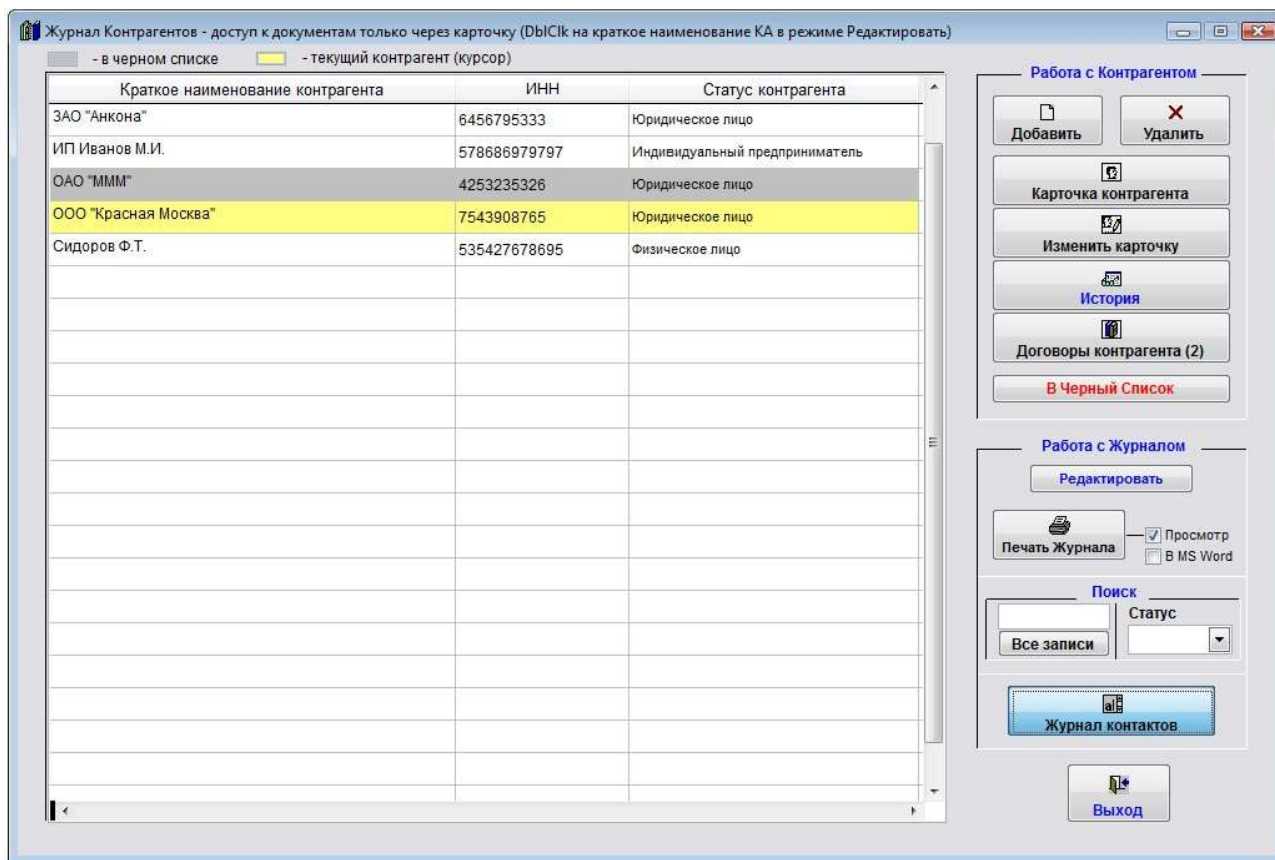

Откроется журнал контактов.

В блоке Поиск по под таблицей установите требуемый параметр поиска.

В журнале контактов доступен поиск по параметрам:

- Дата
- Контрагент
- Причина обращения
- Дата контроля
- Предпринятые действия
- Контактное лицо
- Менеджер
- Напоминание по дате контроля
- Закрытые

В нашем примере выбираем поиск по контрагенту.

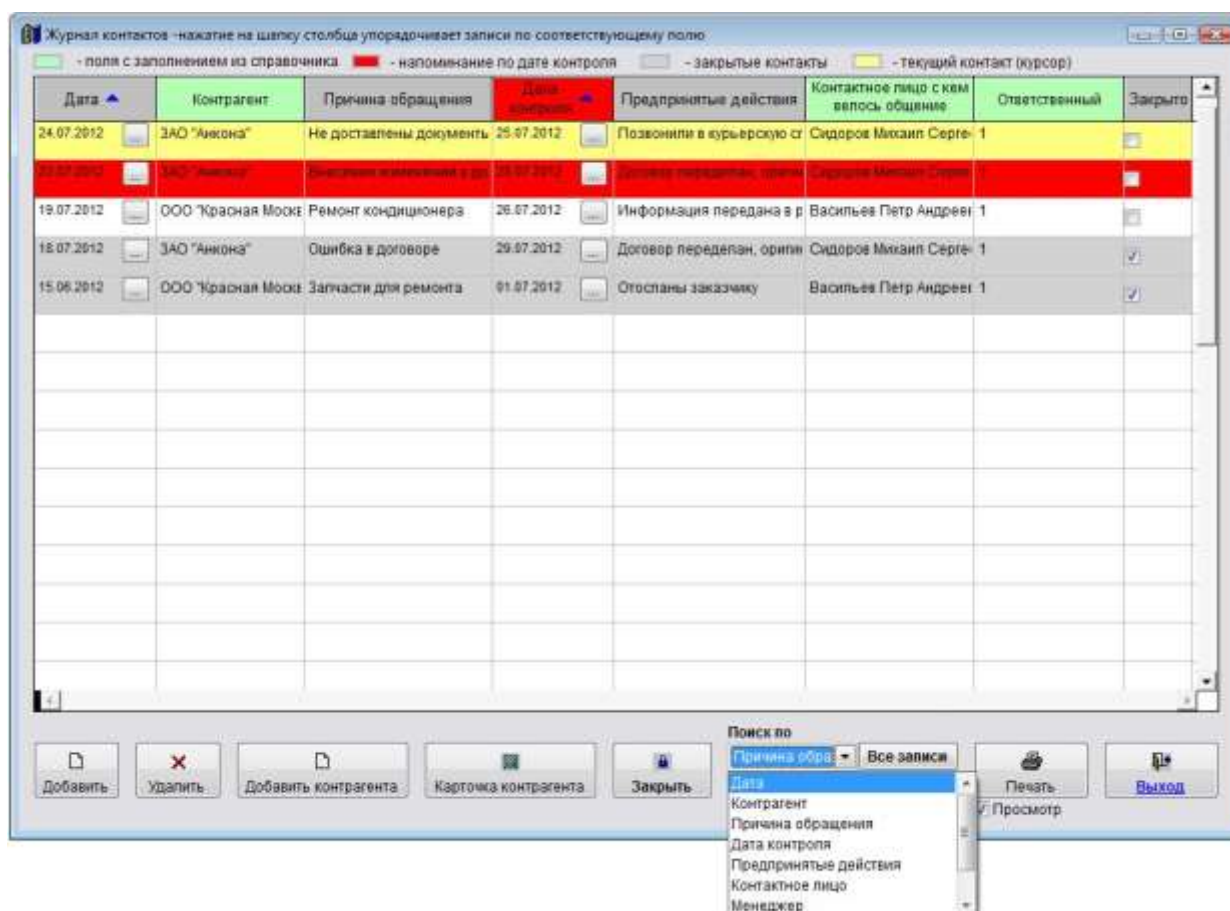

Затем в поле поиска введите текст для поиска и нажмите кнопку с изображением бинокля

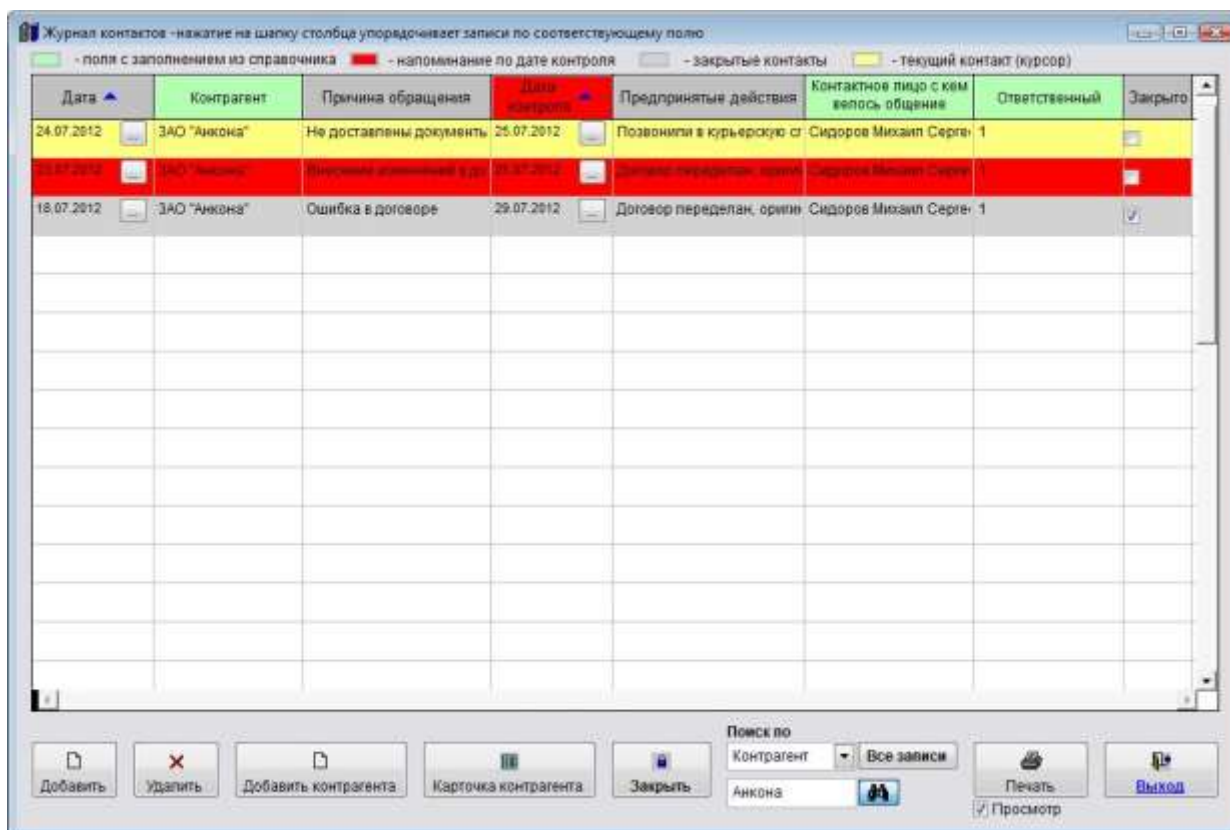

В журнале контактов отобразятся контакты, соответствующие условию поиска, т.е. контакты с контрагентом "Анкона".

Справочник филиалов

- 4.3.2.1. Как добавить новый филиал – **стр. 390**
- 4.3.2.2. Как изменить карточку филиала – **стр. 394**
- 4.3.2.3. Как удалить филиал – **стр. 396**
- 4.2.2.4. Как найти филиал по наименованию – **стр. 397**
- 4.3.2.5. Как прикрепить к карточке филиала отсканированные документы – **стр. 399**
- 4.3.2.6. Как внести счета филиала – **стр. 405**
- 4.3.2.7. Как отправить уведомление филиалу на E-mail – **стр. 411**
- 4.3.2.8. Как распечатать карточку филиала – **стр. 416**

Как добавить новый филиал

Для ввода филиала выберите пункт меню "Справочники-Филиалы".

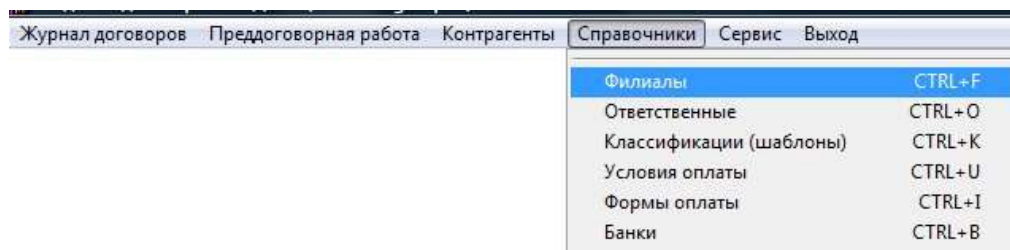

Откроется справочник филиалов.

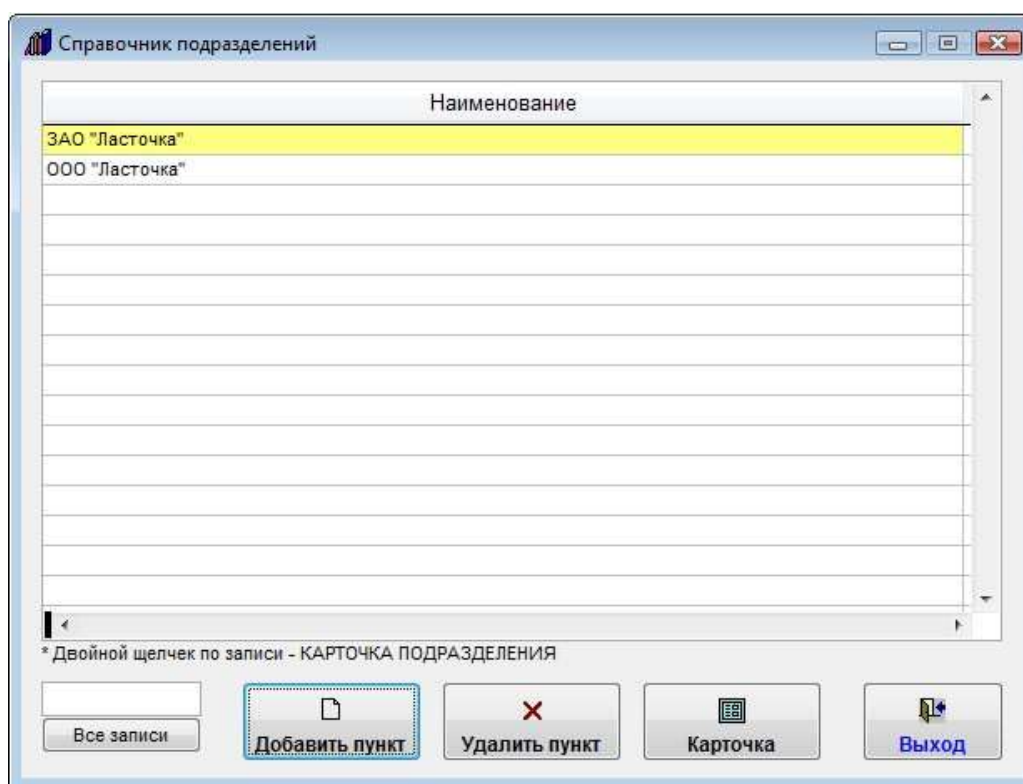

Филиал можно добавить непосредственно при заполнении карточки договора (поля Филиал).

Откроется карточка филиала.

Карточка филиала

Наименование фирмы ■ - Поля с заполнением из справочников

ОАО "Ласточка"

Краткое наименование: ОАО "Ласточка"

Должность руководителя: Генеральный директор

Должность руководителя * родительный падеж: Генерального директора Падежи

ФИО руководителя: Васильев Николай Константинович мужчина

ФИО руководителя * родительный падеж: Васильева Николая Константиновича Падежи

ФИО для подписи: Васильев Н.К.

Действующий на основании: Устава

Главный бухгалтер: Васильков М.П.

Город: Москва

Местонахождение: 129398, Москва, ул.Верхняя, д3

Почтовый адрес: 129398, Москва, ул.Верхняя, д3

ИНН: 5678345623 КПП: 345671234

Дополнительные реквизиты

Счета филиала

Документы

☒ Основная

В MS Word Выход

Заполните поля карточки филиала.

4.2.3.3. Как выбрать дату из календаря – **стр. 76**

4.2.3.4. Как заполнить поле из справочника – **стр. 78**

Если установлена галочка "Основная", то краткое наименование данного филиала будет отображаться в шапке отчетов в разделе Выборки и при печати основного журнала в не редактируемой форме.

Для заполнения дополнительных реквизитов нажмите кнопку "Дополнительные реквизиты".

Карточка филиала - дополнительно

ОГРН 5434567890342

ОКПО 24567432

ОКВЭД

ОКОНХ

ОКАТО

№ в ЕГРЮЛ

Серия и № свид.

Дата свид.

Где зарег.

№ свид.

Дата свид.

КБК

Доп. реквизит 1

Доп. реквизит 2

Доп. реквизит 3

Доп. реквизит 4

Телефон 456-33-55

Факс

E-mail info@oaolastochka.ru

WWW www.oaolastochka.ru

Выход

Откроется окно для заполнения дополнительных реквизитов.

В карточке филиала есть четыре доп. реквизита без определенного значения, которые можно назвать по своему усмотрению.

- 4.3.2.5. Как прикрепить к карточке филиала отсканированные документы – **стр. 399**
- 4.3.2.6. Как внести счета филиала – **стр. 405**
- 4.3.2.7. Как отправить уведомление филиалу на E-mail – **стр. 411**
- 4.3.2.8. Как распечатать карточку филиала – **стр. 416**

После заполнения карточки нажмите кнопку "Выход".

Добавленный филиал отобразится в журнале филиалов.

Как изменить карточку филиала

Для изменения карточки филиала выберите пункт меню "Справочники-Филиалы".
Откроется справочник филиалов.

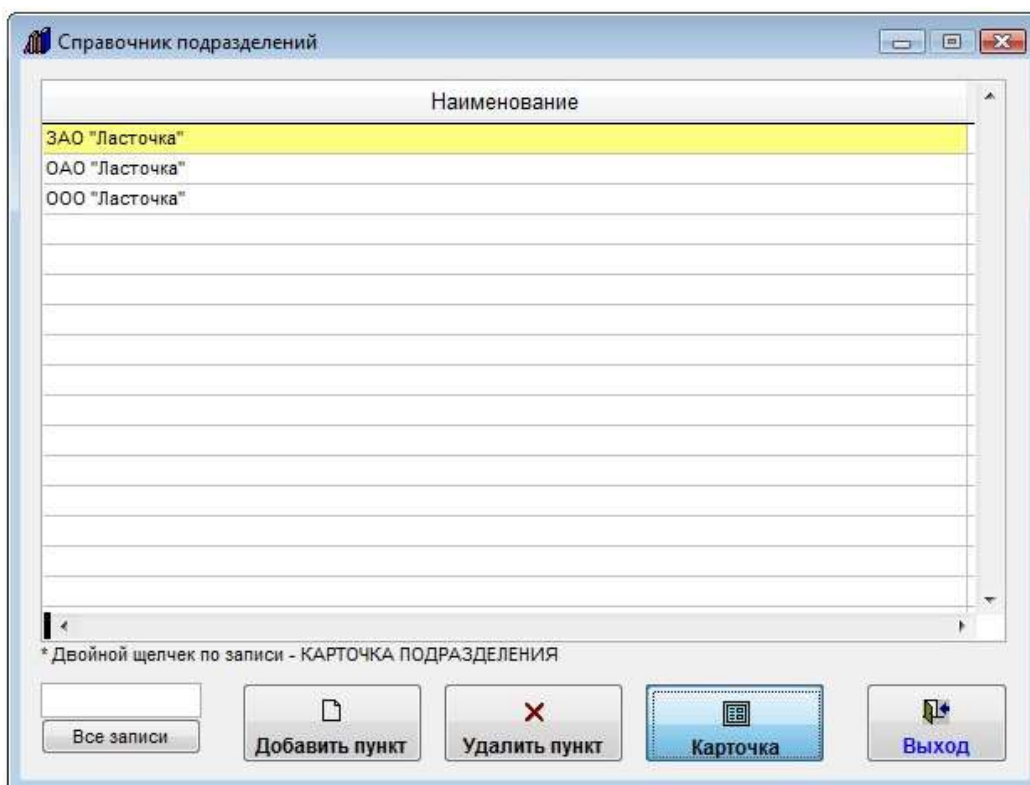

Для изменения нужного филиала мышью установите на него курсор (филиал выделится желтым) и нажмите кнопку "Карточка".
Откроется карточка филиала.

Карточка филиала

Наименование фирмы: ЗАО "Ласточка"

Краткое наименование: ЗАО "Ласточка"

Должность руководителя: Генеральный директор

Должность руководителя: Генерального директора

ФИО руководителя: Петров Александр Иванович

ФИО руководителя: Петрова Александра Ивановича

ФИО для подписи: Петров А. И.

Действующий на основании: Устава

Главный бухгалтер: Сидоров Михаил Николаевич

Город: Москва

Местонахождение: 129031, г.Москва, ул. Красноказарменная, д.31

Почтовый адрес: 129031, г.Москва, ул. Красноказарменная, д.31

ИНН: 4789876543

КПП: 878965432

Дополнительные реквизиты

Счета филиала

Документы

В MS Word

Выход

Измените информацию в карточке филиала.

4.2.3.3. Как выбрать дату из календаря – **стр. 76**

4.2.3.4. Как заполнить поле из справочника – **стр. 78**

4.3.2.5. Как прикрепить к карточке филиала отсканированные документы – **стр. 399**

4.3.2.6. Как внести счета филиала – **стр. 405**

4.3.2.7. Как отправить уведомление филиалу на E-mail – **стр. 411**

4.3.2.8. Как распечатать карточку филиала – **стр. 416**

После внесения изменений нажмите кнопку "Выход".

Как удалить филиал

Для удаления филиала выберите пункт меню "Справочники-Филиалы".
Откроется справочник филиалов.

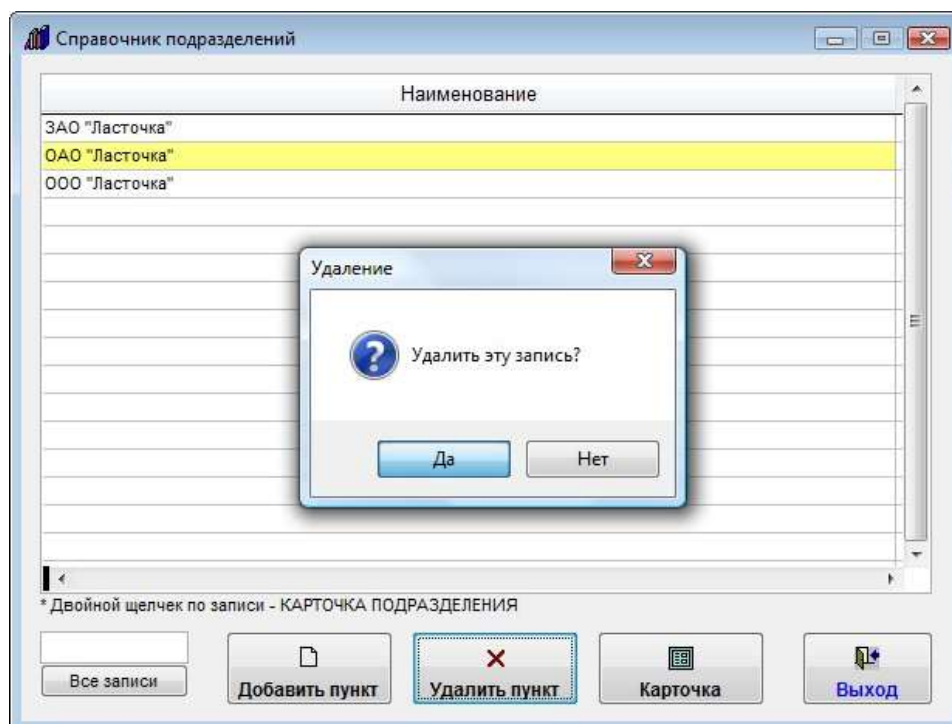

Для удаления нужного филиала мышью установите на него курсор (филиал выделится желтым) и нажмите кнопку "Удалить пункт".

Появится предупреждение.

Если Вы уверены, что хотите удалить филиала, нажмите "Да".

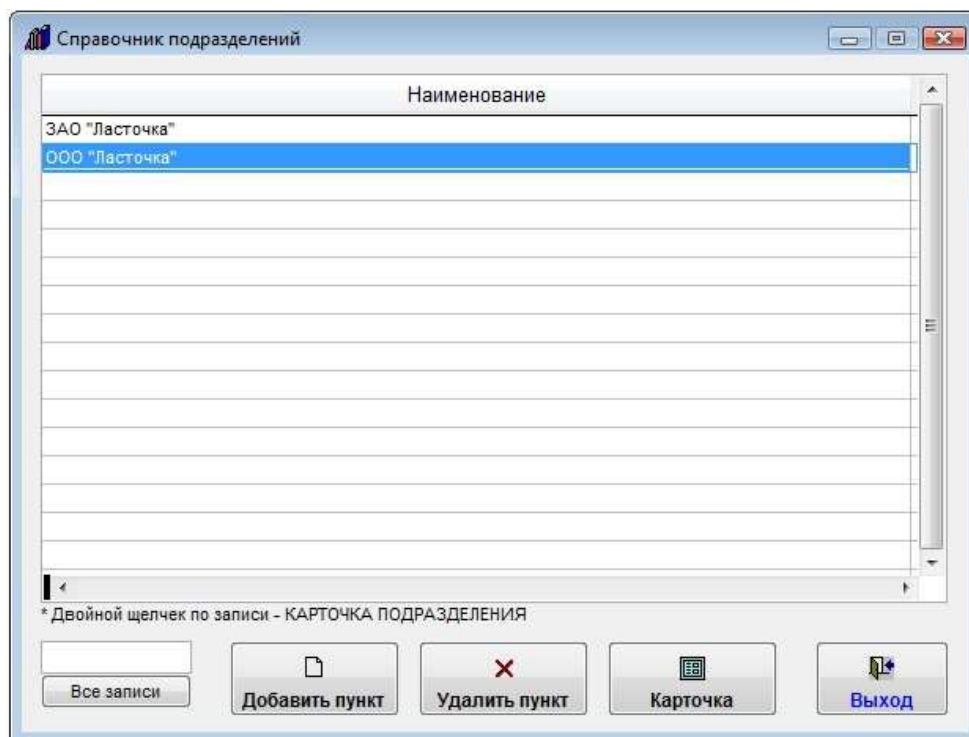

Выбранный филиал будет удален.

Как найти филиал по наименованию

Для поиска филиала выберите пункт меню "Справочники-Филиалы".

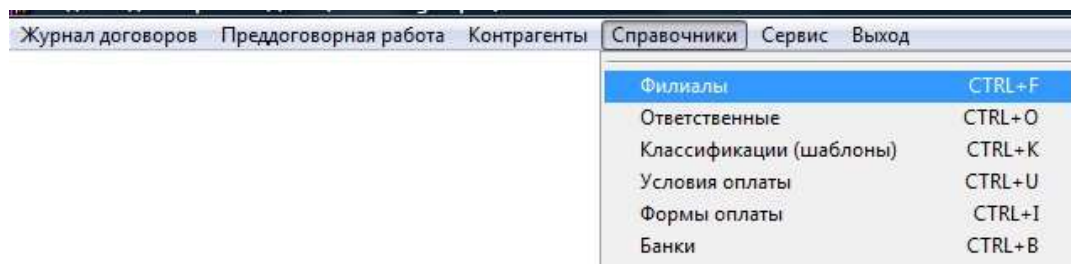

Откроется справочник филиалов.

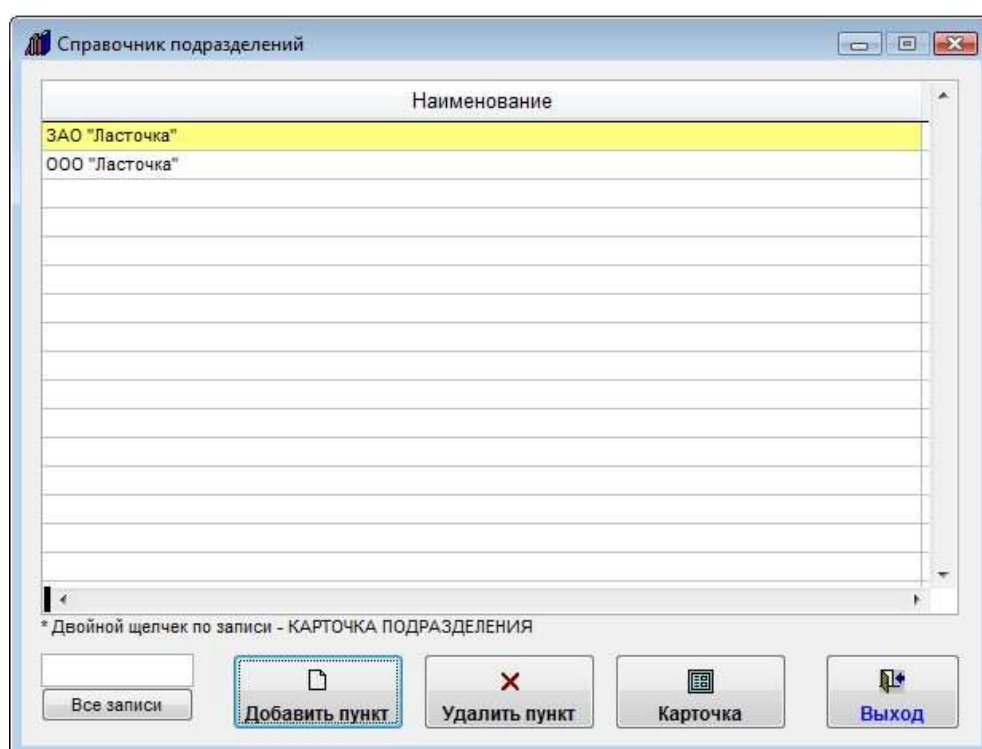

В окно поиска под таблицей справа введите в поле поиска текст, который должен входить в Наименование филиала.

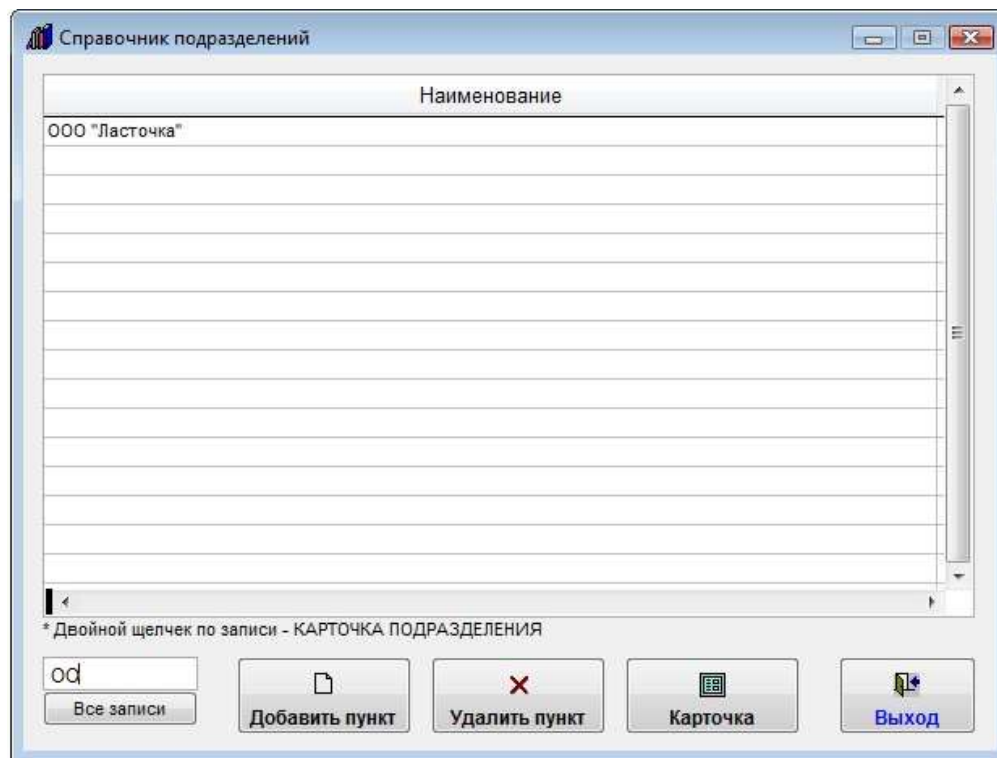

Филиал, в Наименовании которого есть введенный в поле поиска текст, отобразится в журнале филиалов.

Для отображения всех филиалов нажмите кнопку "Все записи".

Как прикрепить к карточке филиала отсканированные документы

Для прикрепления к карточке филиала отсканированных документов выберите пункт меню "Справочники-Филиалы".

Откроется справочник филиалов.

Мышью установите курсор на нужный филиал (филиал выделится желтым) и нажмите кнопку "Карточка" в правой части формы.

Откроется карточка соответствующего филиала.

Карточка филиала

Наименование фирмы: ЗАО "Ласточка"

Краткое наименование: ЗАО "Ласточка"

Должность руководителя: Генеральный директор

Должность руководителя * родительный падеж: Генерального директора [Падежи]

ФИО руководителя: Петров Александр Иванович [мужчина]

ФИО руководителя * родительный падеж: Петрова Александра Ивановича [Падежи]

ФИО для подписи: Петров А. И.

Действующий на основании: Устава

Главный бухгалтер: Сидоров Михаил Николаевич

Город: Москва

Местонахождение: 129031, г.Москва, ул. Красноказарменная, д.31

Почтовый адрес: 129031, г.Москва, ул. Красноказарменная, д.31

ИНН: 4789876543 КПП: 878965432

Дополнительные реквизиты

Счета филиала

Документы

Основная ☒

В MS Word

Выход

Нажмите кнопку "Документы" в нижней части карточки филиала.

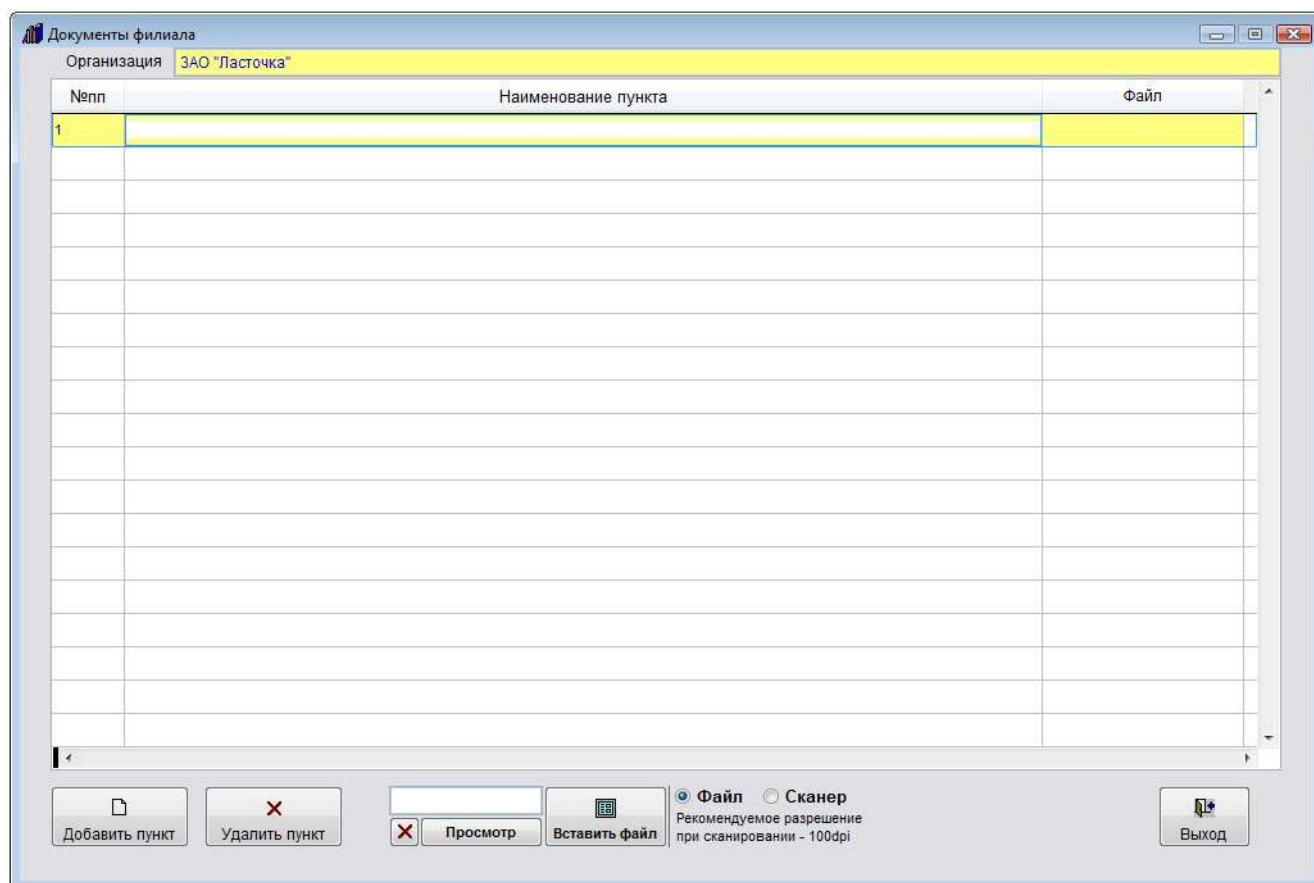

Откроется раздел "Документы филиала".

Для добавления записи нажмите кнопку "Добавить пункт", будет добавлена пустая запись.

Заполните наименование пункта.

Для привязки к записи изображения со сканера выберите опцию "Сканер" и нажмите кнопку "Вставить файл".

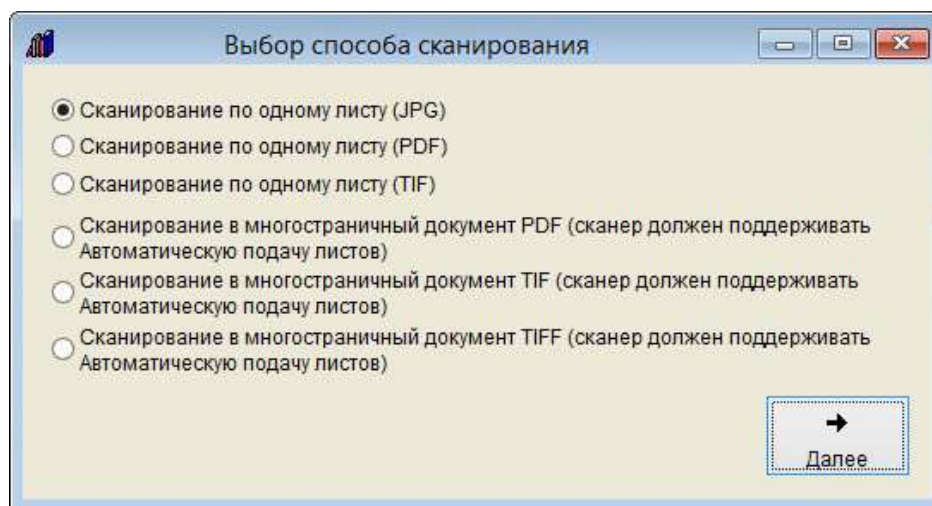

Затем выберите, в каком формате Вы хотите сканировать документ (в формате JPG, TIF, PDF или, если Ваш сканер поддерживает автоматическую подачу листов, в многостраничный PDF, TIF или TIFF) и нажмите Далее.

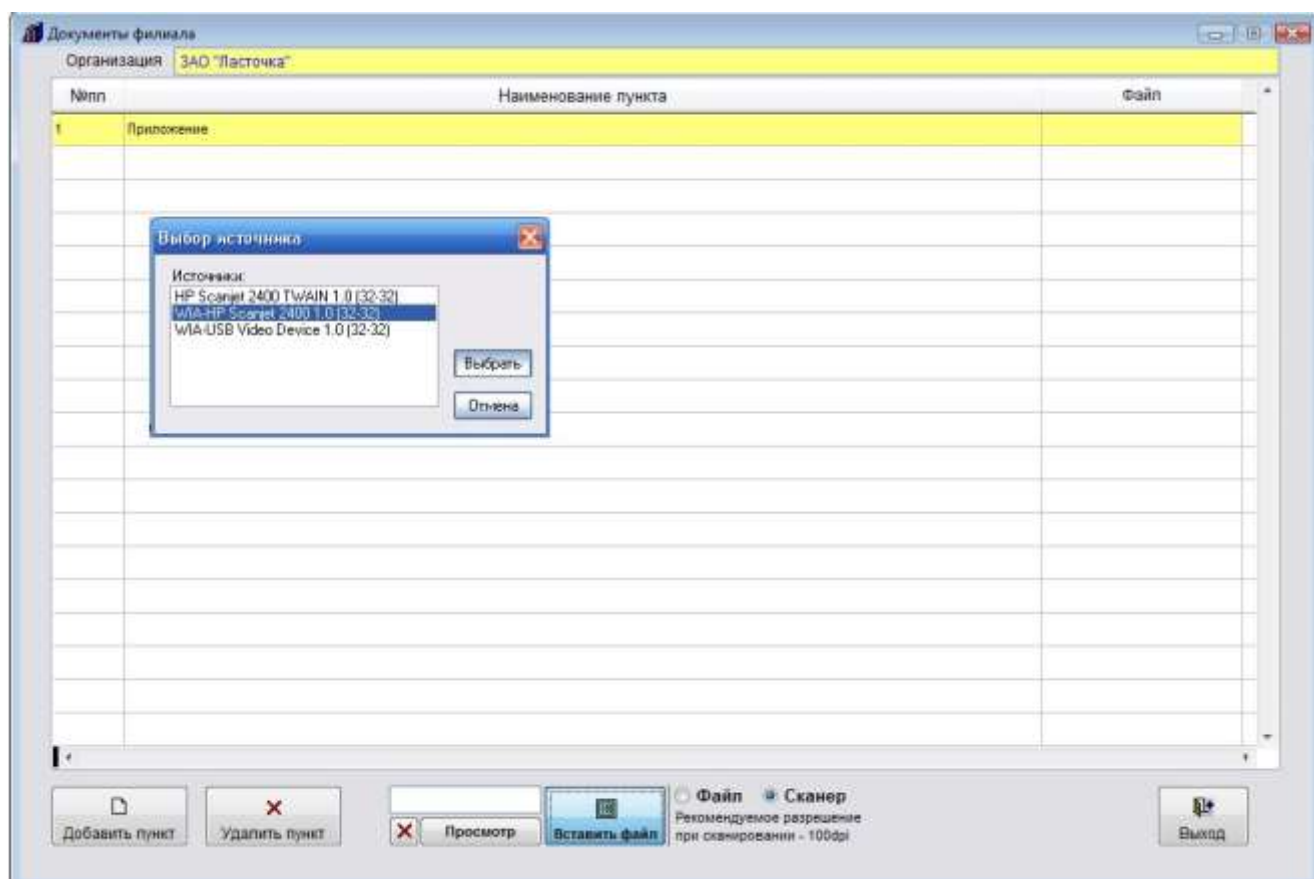

Откроется окно выбора сканера. Установите курсор на нужный сканер и нажмите кнопку "Выбрать"

Откроется окно сканирования.

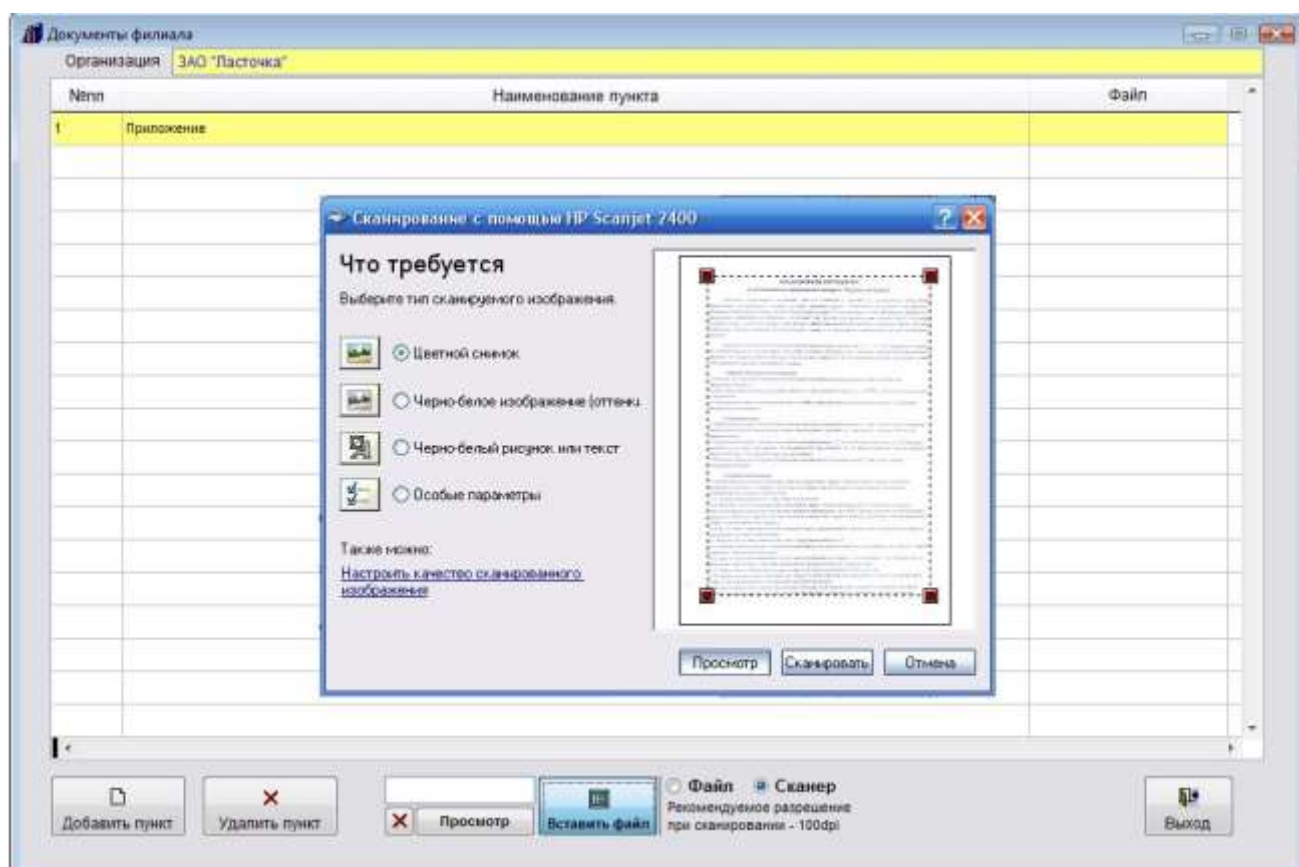

Вид окна сканирования зависит от используемого сканера.

В большинстве случаев драйвер сканера позволяет настроить дополнительные параметры сканирования - яркость, контрастность, разрешение и другие.

Для предварительного просмотра сканируемого изображения нажмите кнопку "Просмотр".

Затем выделите мышью область сканирования и нажмите кнопку "Сканировать".

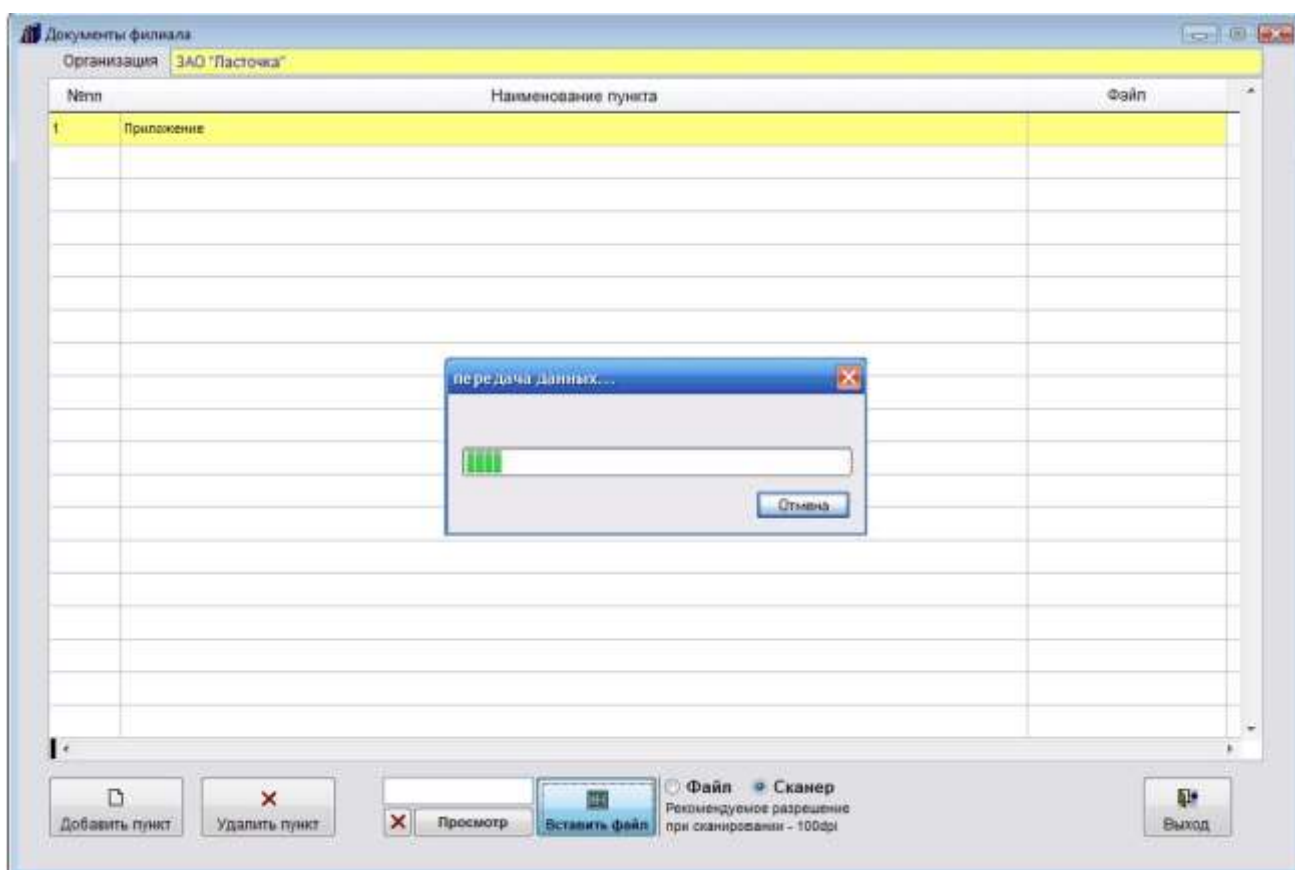

Документ будет отсканирован и автоматически добавлен в нужный раздел.

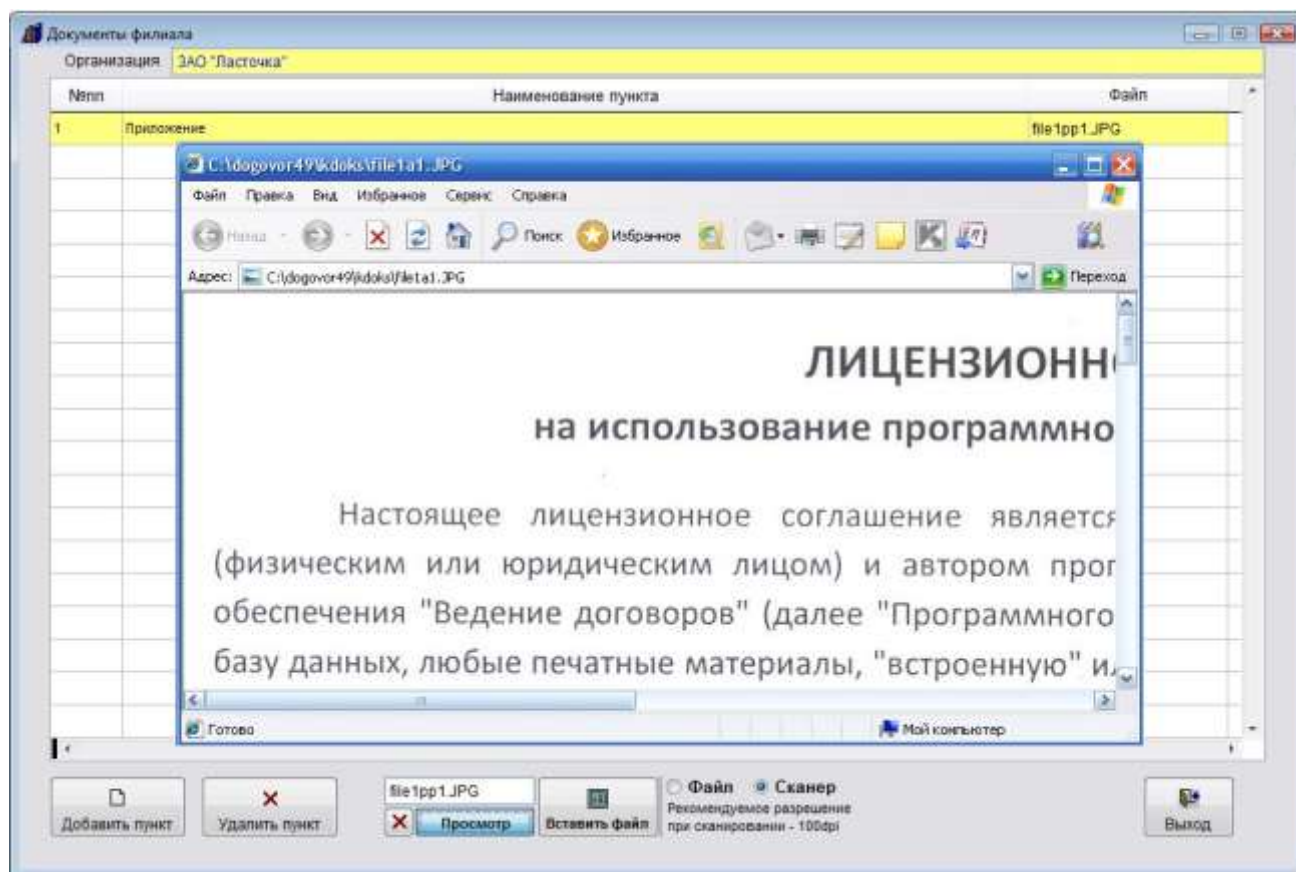

Для просмотра документа нажмите кнопку "Просмотр" рядом с соответствующим полем, документ откроется в том приложении, которое ассоциировано в Windows с данным типом файлов (JPG).

Кроме получения изображения непосредственно со сканера можно прикрепить ранее отсканированное и сохраненное изображения либо файл произвольного формата.

Для этого установите опцию "Файл" и нажмите кнопку "Вставить".

Откроется окно обзора файлов.

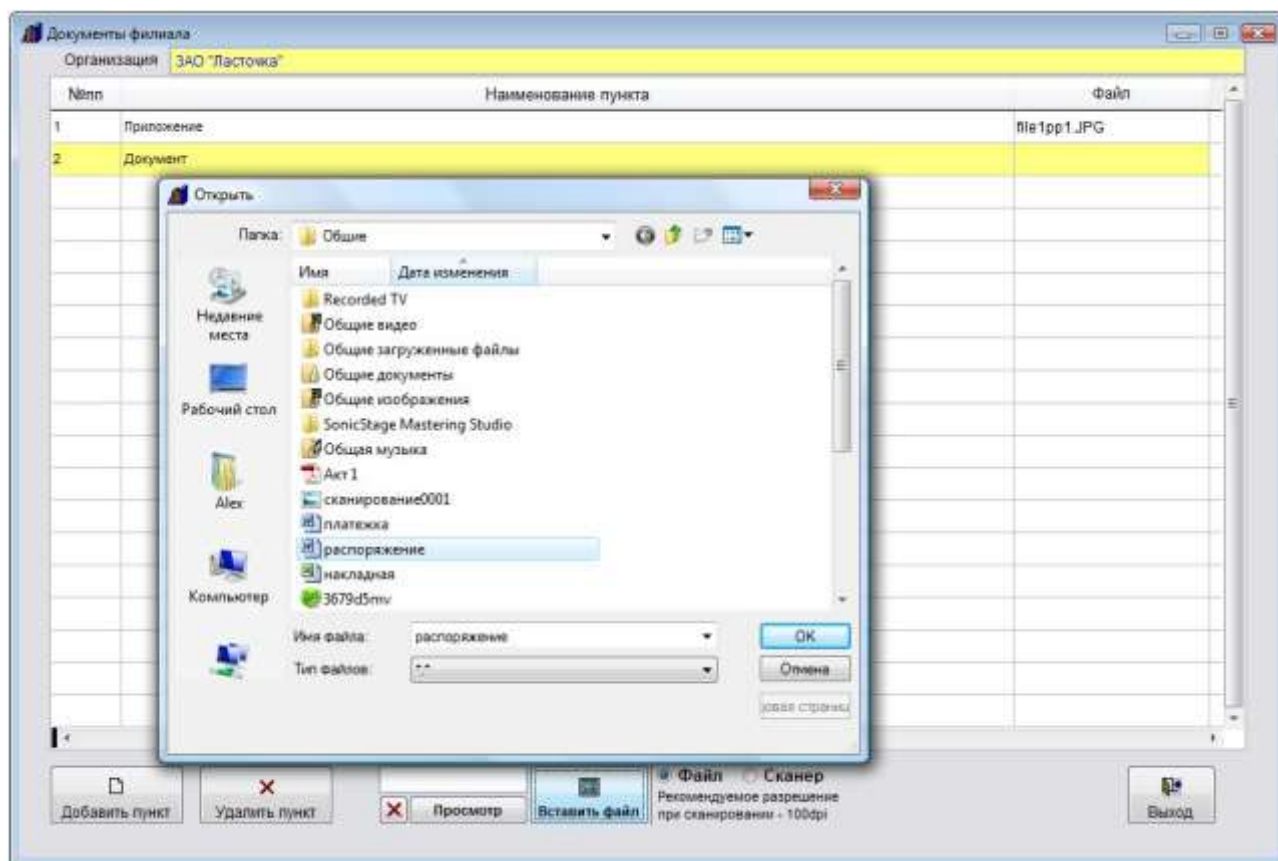

Выберите нужный файл (тип файлов можно поменять на "Все файлы", в этом случае можно прикрепить файл любого формата) и нажмите кнопку "OK".

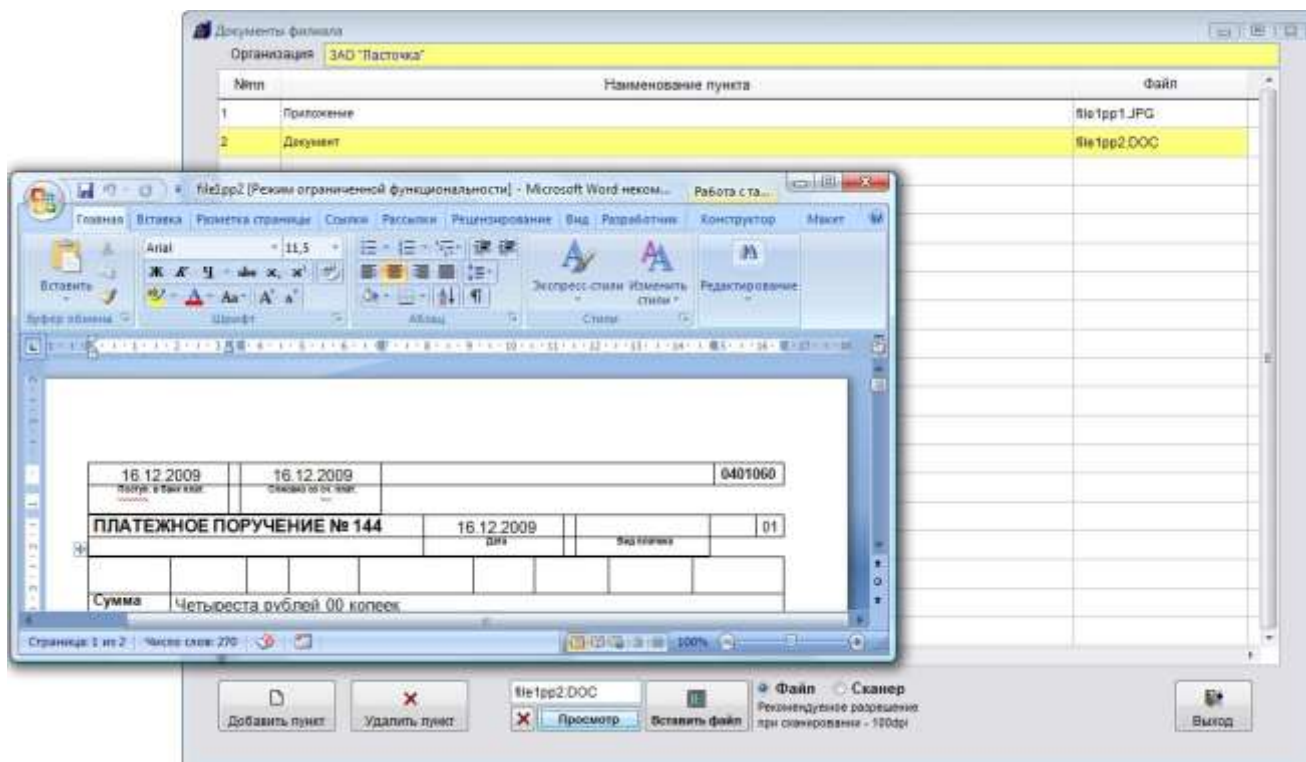

Для просмотра документа нажмите кнопку "Просмотр" рядом с соответствующим полем, документ откроется в том приложении, которое ассоциировано в Windows с данным типом файлов (DOC).

Как внести счета филиала

Для введения информации о счетах филиала в карточке филиала нажмите кнопку "Счета филиала".

 Карточка филиала

Наименование фирмы  - Поля с заполнением из справочников

ЗАО "Ласточка"

Краткое наименование ЗАО "Ласточка"

Должность руководителя Генеральный директор

Должность руководителя * родительный падеж Генерального директора Падежи

ФИО руководителя Петров Александр Иванович

ФИО руководителя * родительный падеж Петрова Александра Ивановича Падежи

ФИО для подписи Петров А. И.

Действующий на основании Устава

Главный бухгалтер Сидоров Михаил Николаевич

Город Москва

Местонахождение 129031, г.Москва, ул. Красноказарменная, д.31

Почтовый адрес 129031, г.Москва, ул. Красноказарменная, д.31

ИНН 4789876543 КПП 878965432

Дополнительные реквизиты ☒ Основная

Счета филиала

Документы

 В MS Word  Выход

Откроется раздел счетов филиала.

[illegible]

Для добавления счета нажмите кнопку "Добавить".

Откроется карточка счета.

Заполните информацию о счете филиала.

4.2.3.4. Как заполнить поле из справочника—стр. 78

Выберите, какой счет Вы хотите ввести.

Ввод счета

☒ Счет в коммерческом банке
☐ Счет в федеральном казначействе
☐ Счет в иностранном банке

Поля с заполнением из справочников (DbIClk на поле)
Поля с автоматическим заполнением

Наименование банка

Адрес банка

БИК Корр. счет

Где корр. счет

Наименование подразделения банка

Рас. счет

Лицевой счет

Вид счета

Валюта

☐ Основной

Ввод

В коммерческом банке.

Ввод счета

☐ Счет в коммерческом банке
☒ Счет в федеральном казначействе
☐ Счет в иностранном банке

Поля с заполнением из справочников (DbClk на поле)
Поля с автоматическим заполнением

Наименование банка
 Адрес банка
 БИК
 Наименование территориального финансового учреждения
 Банк корреспондент
 Рас. счет
 Лицевой счет
 Вид счета ☐ Основной
 Валюта

Ввод

В федеральном казначействе.

Ввод счета

☐ Счет в коммерческом банке
☐ Счет в федеральном казначействе
☒ Счет в иностранном банке

Поля с заполнением из справочников (DbClk на поле)
Поля с автоматическим заполнением

Наименование банка
 Адрес банка
 SWIFT Корр. счет
 SWIFT банка корреспондента
 Банк корреспондент
 Номер счета
 IBAN
 Вид счета ☐ Основной
 Валюта

Ввод

Или в иностранном банке.

Двойной щелчек мышью по полю "Наименование банка" вызовет справочник банков.

4.3.5. Справочник банков—стр. 427

С помощью поиска найдите нужный банк, установите на него курсор и нажмите "Ввод".

[illegible]

Реквизиты банка будут внесены в карточку счета.

Ввод счета

☒ Счет в коммерческом банке

☐ Счет в федеральном казначействе

☐ Счет в иностранном банке

Поля с заполнением из справочников (DbClick на поле)

Поля с автоматическим заполнением

Наименование банка

ДЖЕЙ ЭНД ТИ БАНК (ЗАО)

Адрес банка

115035 МОСКВА КАДАШЕВСКАЯ НАБ.,26

БИК

044579520

Корр. счет

30101810700000000520

Где корр. счет

ЦБ РФ

Наименование подразделения банка

Московский филиал

Рас. счет

Лицевой счет

Вид счета

Валюта

☐ Основной

✓
Ввод

Заполните остальные реквизиты (расчетный счет, если требуется лицевой счет, вид счета, валюта).

Ввод счета

☒ Счет в коммерческом банке
☐ Счет в федеральном казначействе
☐ Счет в иностранном банке

Наименование банка: **"ДЖЕЙ ЭНД ТИ БАНК" (ЗАО)**
 Адрес банка: **115035 МОСКВА КАДАШЕВСКАЯ НАБ., 26**
 БИК: **044579520** Корр. счет: **30101810700000000520**
 Где корр. счет: **ЦБ РФ**
 Наименование подразделения банка: **Московский филиал**
 Рас. счет: **54678908765434567890**
 Лицевой счет: **25364764575745**
 Вид счета: **Расчетный** ☒ Основной
 Валюта: **Рубль**

Поля с заполнением из справочников (DbClick на поле)
 Поля с автоматическим заполнением

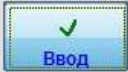

После заполнения карточки счета нажмите "Ввод", счет добавится в список счетов филиала.

Если счет единственный, он автоматически станет Основным.

Для печати списка счетов данного филиала нажмите кнопку "Печать" с изображением принтера.

В случае, если галочка "Просмотр" установлена, откроется окно предварительного просмотра.

Счета филиала ЗАО "Ласточка"

[> Сделать основным](#)

Наименование банка	БИК/SWIFT	Корр. счет	Где корр. счет./SWIFT банка корреспондента	Рас. счет	Вид счета
"ДЖЕЙ ЭНД ТИ БАНК" (ЗАО)	044579520	30101810700000000520	ЦБ РФ	54678908765434567890	Расчетный

Конструктор отчетов - schetkf0.frx - Страница 1

Счета филиала

Филиал: ЗАО "Ласточка"

Предварительный просмотр

Наименование банка	БИК	Корр. счет.	Где корр. счет	Рас. счет	Вид счета, основной/ не основной	Валюта	Наименование подразделения банка/ федерального казначейства	Лицевой счет
"ДЖЕЙ ЭНД ТИ БАНК" (ЗАО)	044579520	301018107000000000520	ЦБ РФ	54678908765434567890	Расчетный основной	Рубль	Московский филиал	253647645

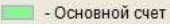
 - Основной счет

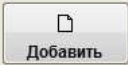
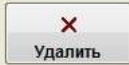
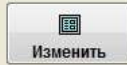
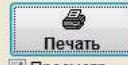
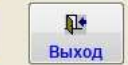
☒ Просмотр

Для просмотра страниц сформированного отчета используйте стрелочки "вправо-влево" на панели "Предварительный просмотр", для закрытия отчета без печати нажмите на кнопку с изображением двери.

Для печати нажмите кнопку с изображением принтера в панели "Предварительный просмотр".

В случае, если галочки "Просмотр" отключена, при нажатии на кнопку "Печать" откроется окно выбора принтера.

Выберите нужный принтер, установите количество копий и нажмите на кнопку "Печать". Журнал будет распечатан на выбранном принтере.

В случае, если будет выбран принтер Adobe PDF (данный принтер появляется при установленном Adobe Acrobat), отчет будет предложено сохранить в виде файла формата PDF.

Для удаления счета нажмите кнопку "Удалить" и подтвердите удаление.

Для выхода из раздела нажмите кнопку "Выход".

Как отправить уведомление филиалу на E-mail

Для отправки уведомления филиалу по e-mail в карточке филиала нажмите на кнопку "Дополнительные реквизиты" и в разделе дополнительных реквизитов нажмите кнопку "Отправить сообщение" справа рядом с полем "E-mail".

Предварительно должны быть настроены параметры почтового сервера и введен e-mail получателя.

Карточка филиала - дополнительно

ОГРН

ОКПО 11486245 ОКОНХ

ОКВЭД ОКАТО

№ в ЕГРЮЛ 9785

Серия и № свид. 56 242424 Дата свид. 07.07.2008 ...

Где зарег. МТПП

№ свид. 45 Дата свид. 06.07.2009 ...

КБК

Доп. реквизит 1

Доп. реквизит 2

Доп. реквизит 3

Доп. реквизит 4

Телефон (495) 356-34-56

Факс

E-mail info@araxgroup.ru

WWW

Выход

Дополнительные реквизиты

Счета филиала

Документы

В MS Word

Выход

При нажатии на кнопку с изображением письма будет создано новое сообщение.

E-mail получателя сообщения заполнится автоматически из поля "E-mail" в карточке филиала.

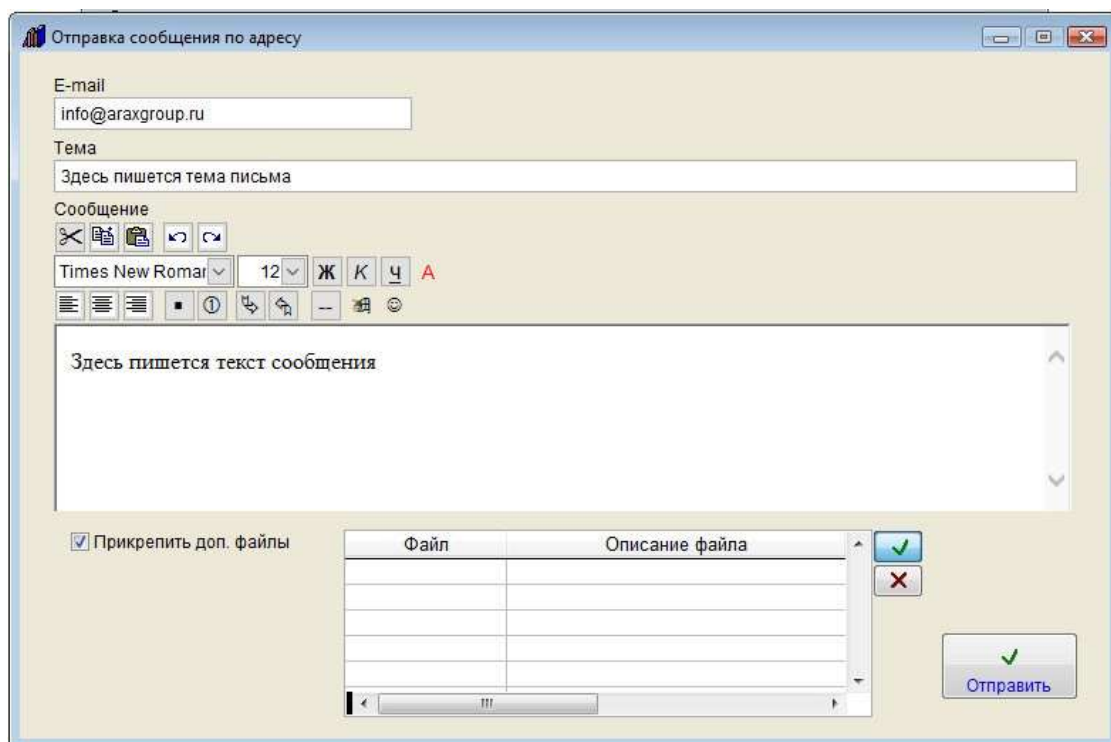

Введите тему и текст сообщения.

При необходимости текст можно отформатировать, выделить цветом, вставить в ссылку или изображение (кнопка с изображением смайлика) непосредственно в тело письма. Вставляемое данной кнопкой (с изображением смайлика) изображение будет отправлено получателю письма, но не будет скопировано в базу, в базе будет сохранена локальная ссылка на такое изображение, если нужно, чтобы данные изображения были доступны из базы, вставлять их надо с общего ресурса, подключенного с одинаковым именем.

Если требуется прикрепить к сообщению произвольные файлы, установите галочку "Прикрепить доп. файлы" и нажмите кнопку с зеленой галочкой для выбора прикрепляемого файла.

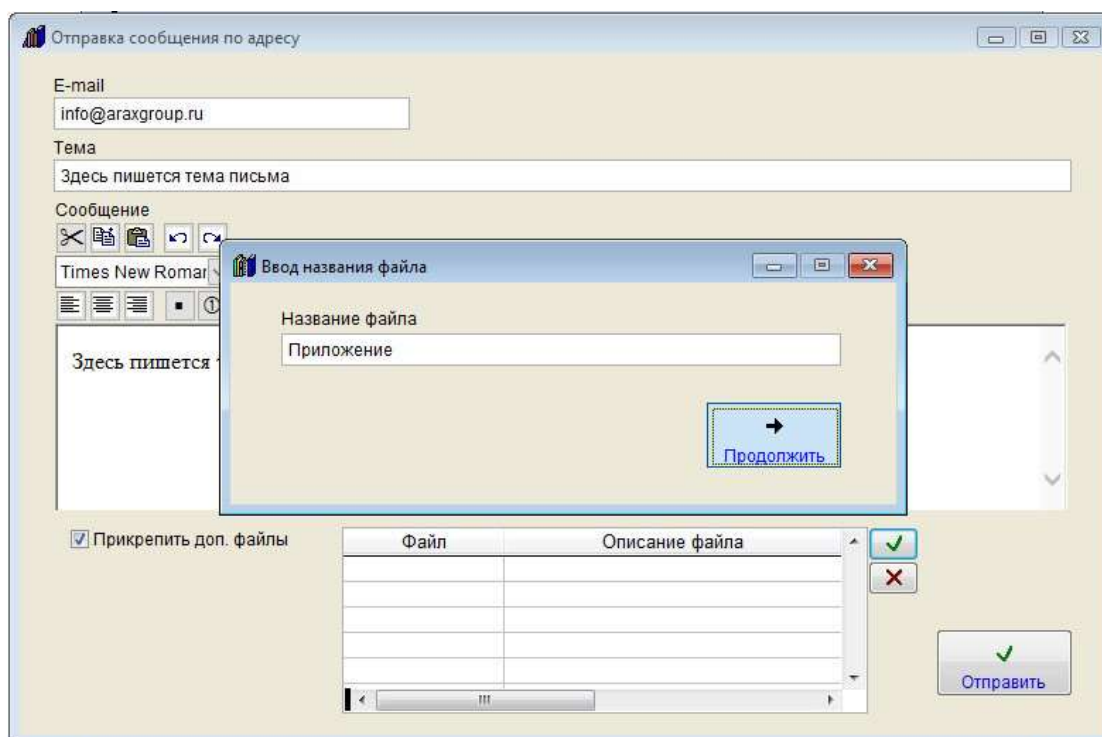

В окне "Ввод названия файла" введите имя прикрепляемого файла и нажмите кнопку "Продолжить".

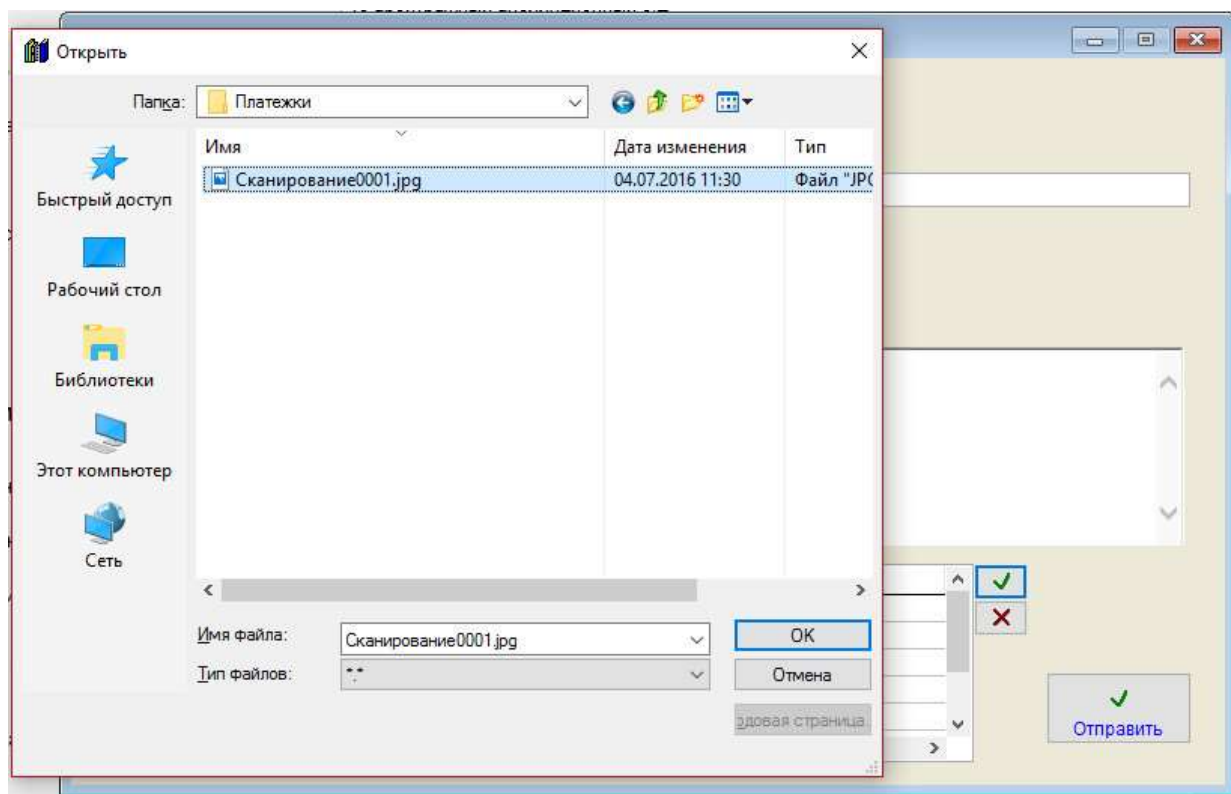

Затем в окне обзора файлов выберите файл, который Вы хотите отправить и нажмите ОК.

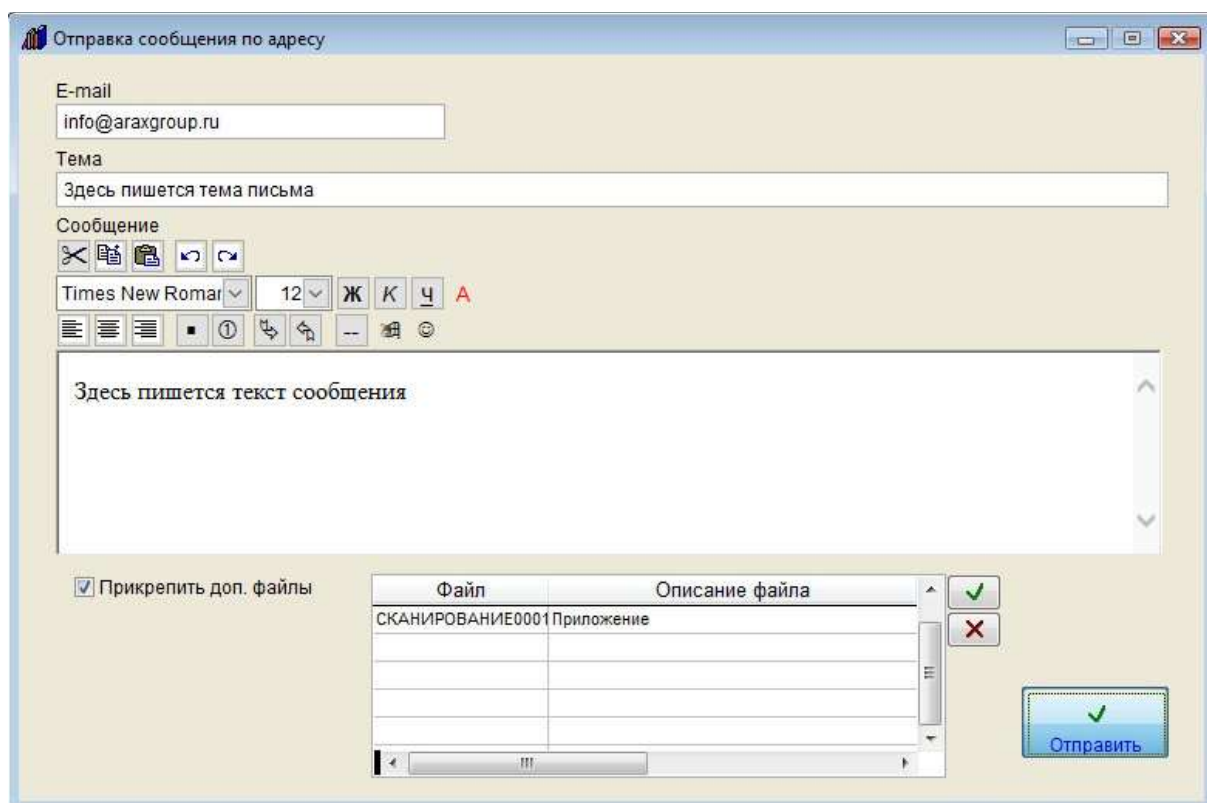

Файл будет прикреплен к письму. Вы можете прикрепить любое количество файлов.

Для отправки сообщения нажмите кнопку "Отправить".

Для просмотра отправленных сообщений нажмите на правую кнопку с изображением таблицы.

Откроются сообщения, отправленные из программы данному филиалу.

В архиве сообщений можно осуществлять поиск, видеть реквизиты сообщений и статус отправки, имеется возможность просмотра файлов вложений.

Для этого выберите нужный файл и нажмите кнопку "открыть файл".

Файл будет открыт в программе, ассоциированной в Windows с данным типом файлов.

Как распечатать карточку филиала

Для печати карточки филиала нажмите на кнопку "в MS Word" либо, при соответствующей настройке, "в Writer", с изображением принтера.

Карточка филиала

Наименование фирмы - Поля с заполнением из справочников

ЗАО "Ласточка"

Краткое наименование ЗАО "Ласточка"

Должность руководителя Генеральный директор

Должность руководителя * родительный падеж Генерального директора Падежи

ФИО руководителя Петров Александр Иванович

ФИО руководителя * родительный падеж Петрова Александра Ивановича Падежи

ФИО для подписи Петров А. И.

Действующий на основании Устава

Главный бухгалтер Сидоров Михаил Николаевич

Город Москва

Местонахождение 129031, г.Москва, ул. Красноказарменная, д.31

Почтовый адрес 129031, г.Москва, ул. Красноказарменная, д.31

ИНН 4789876543 КПП 878965432

Дополнительные реквизиты ☒ Основная

Счета филиала

Документы

В MS Word Выход

Карточка филиала будет сформирована в MS Word либо, при соответствующей настройке, в OO Writer.

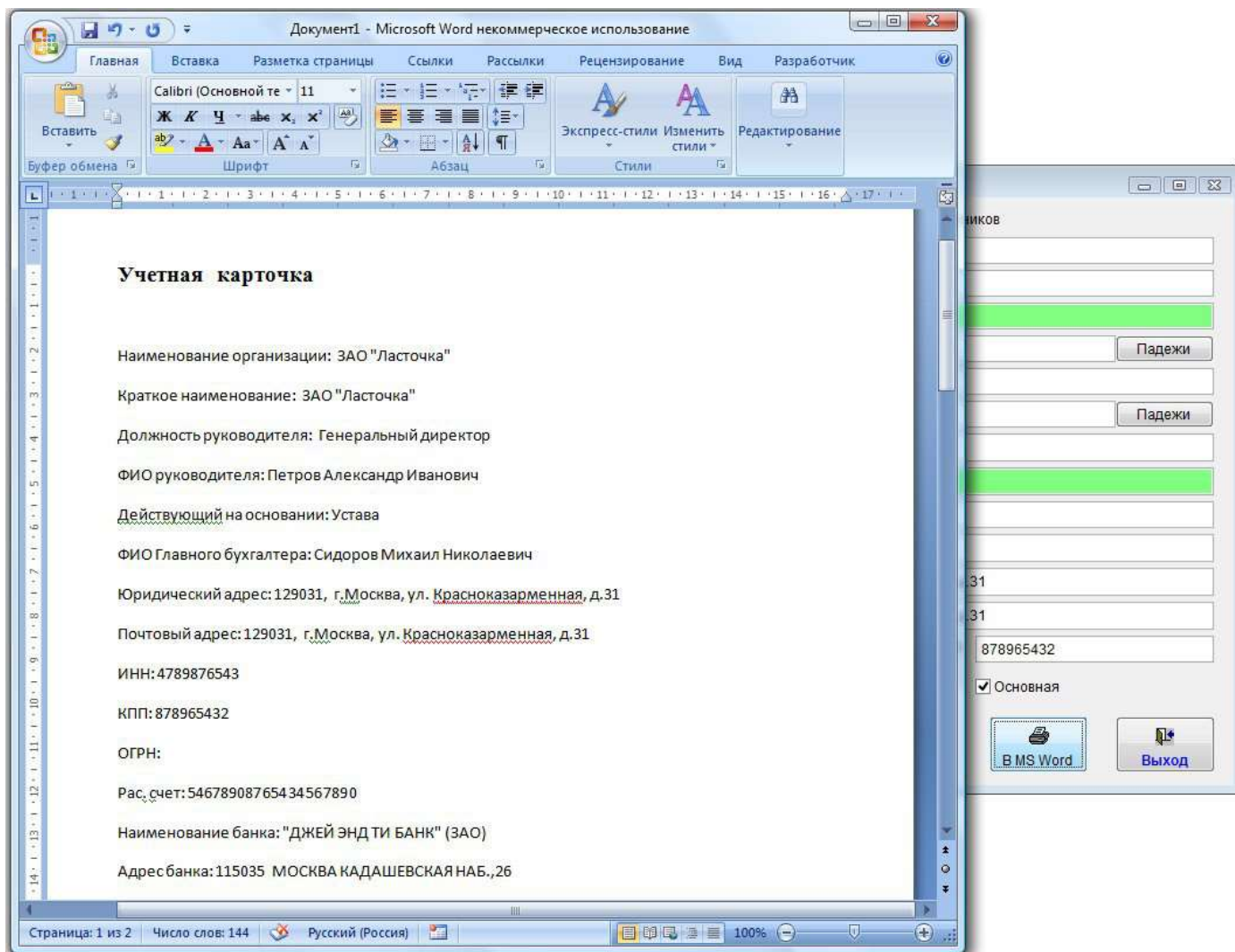

Для печати документа из MS Word либо OpenOffice Writer используйте кнопку с изображением принтера либо пункт меню Файл(Главное меню)-Печать.

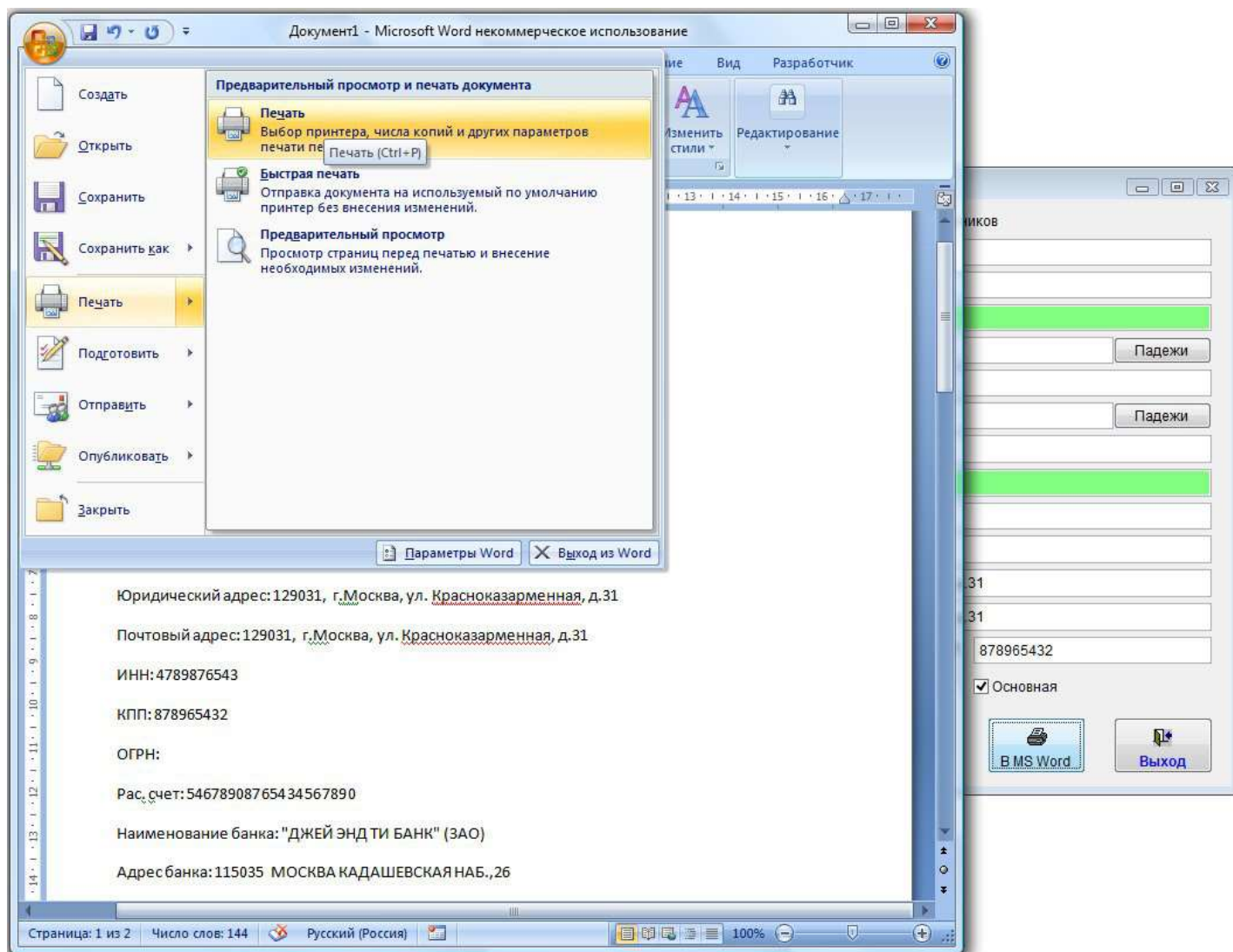

Справочник ответственных

Для ввода ответственного выберите пункт меню "Справочники-Ответственные".

Откроется справочник ответственных.

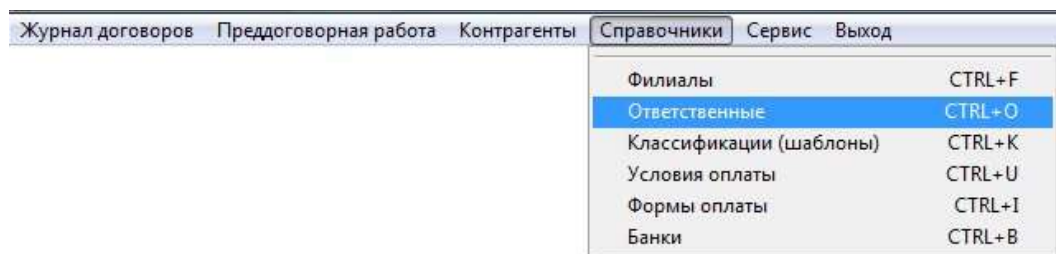

Ответственного можно добавить непосредственно при заполнении карточки договора (поля Ответственный).

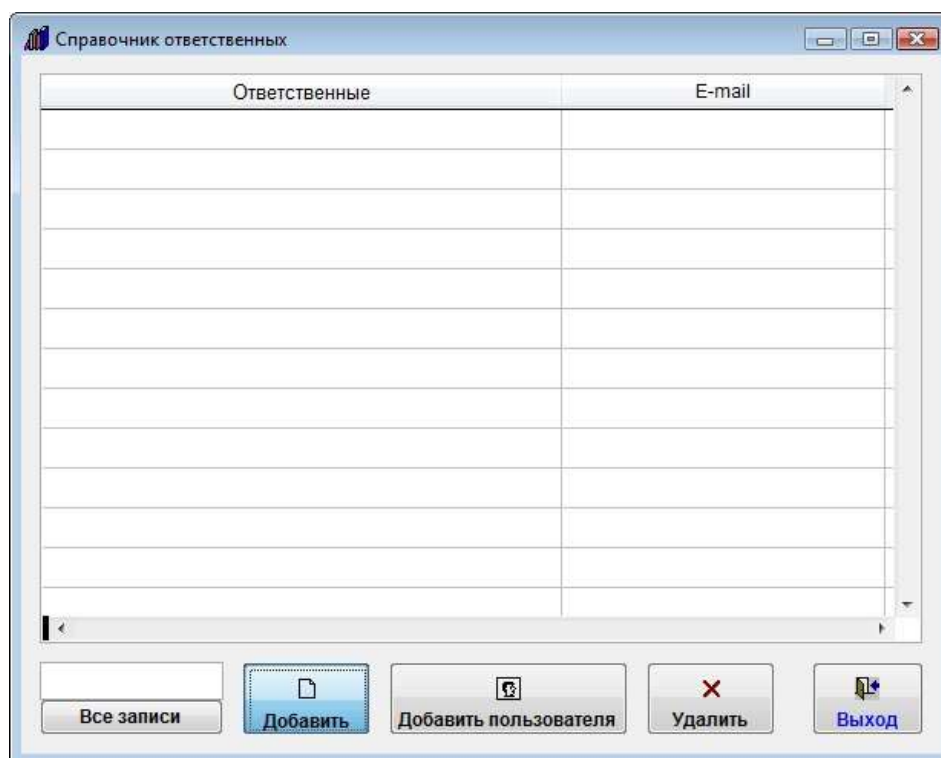

Для добавления нового ответственного нажмите кнопку "Добавить".

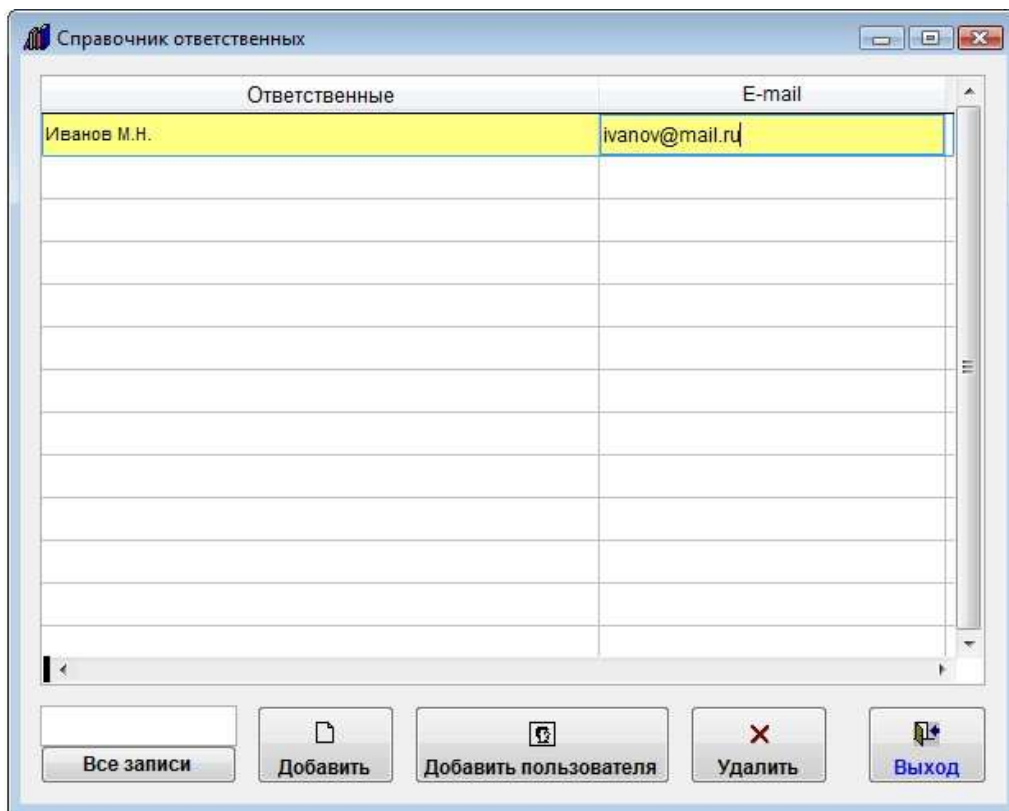

Добавится пустая строка.

Заполните поля "Ответственный" и "E-mail".

Для выбора ответственного из списка пользователей программы нажмите кнопку "Добавить пользователя".

Откроется окно для выбора пользователя.

Для поиска нужного пользователя можно воспользоваться полем поиска под таблицей.

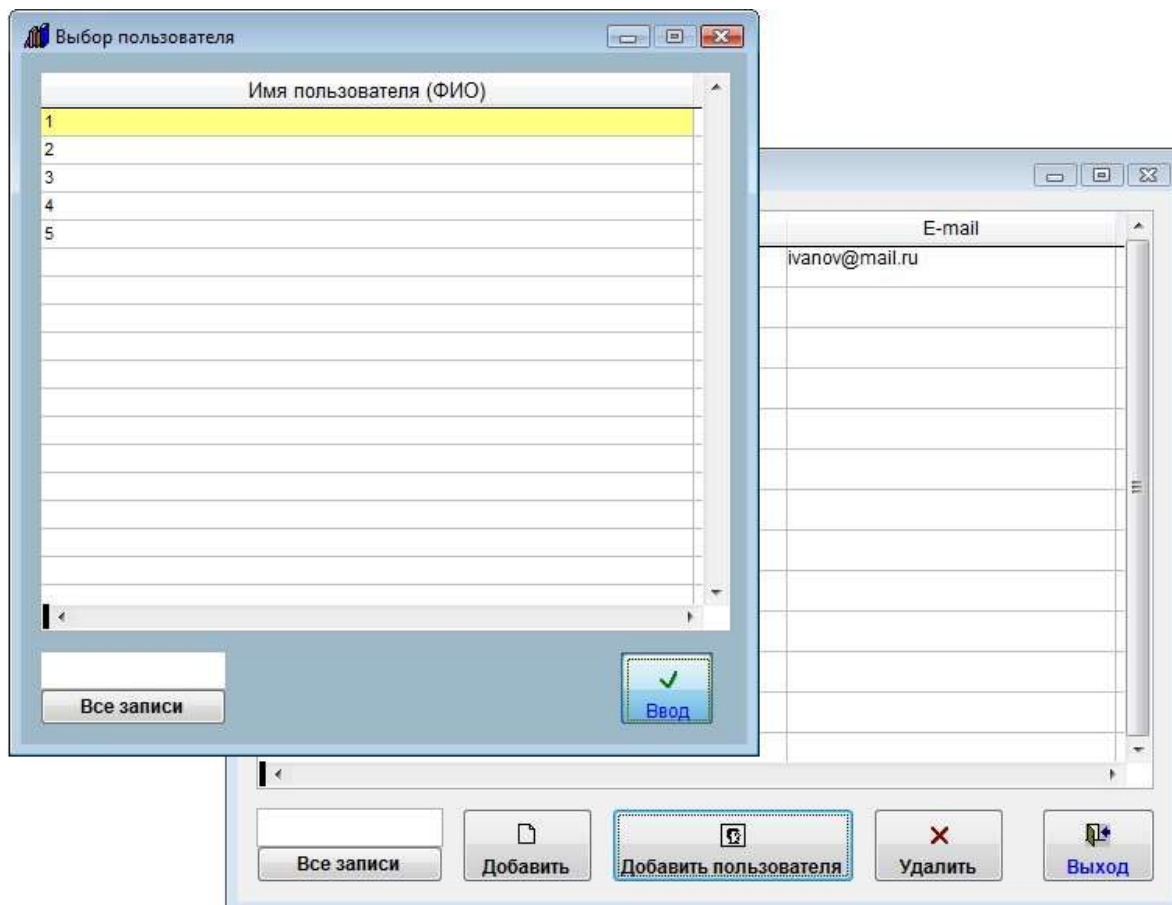

Выберите нужного пользователя и нажмите Ввод.

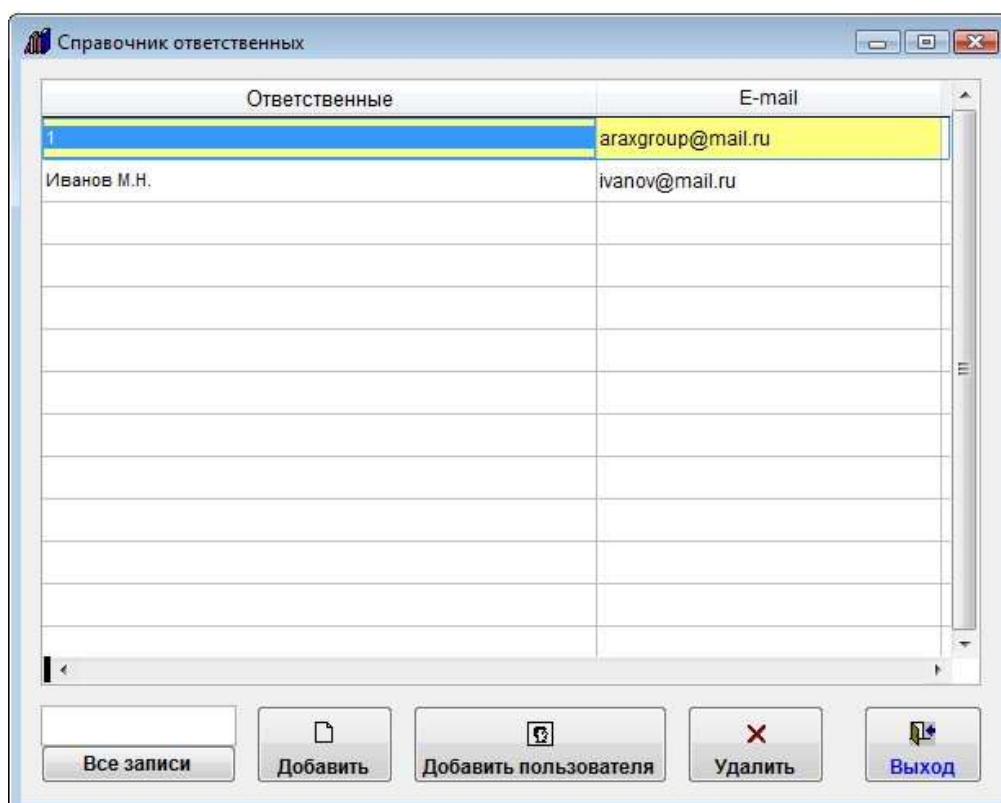

Пользователь будет добавлен в справочник ответственных. Поле "E-mail" заполнится автоматически адресом, введенным в профиле пользователя в разделе меню "Сервис-Пользователи".

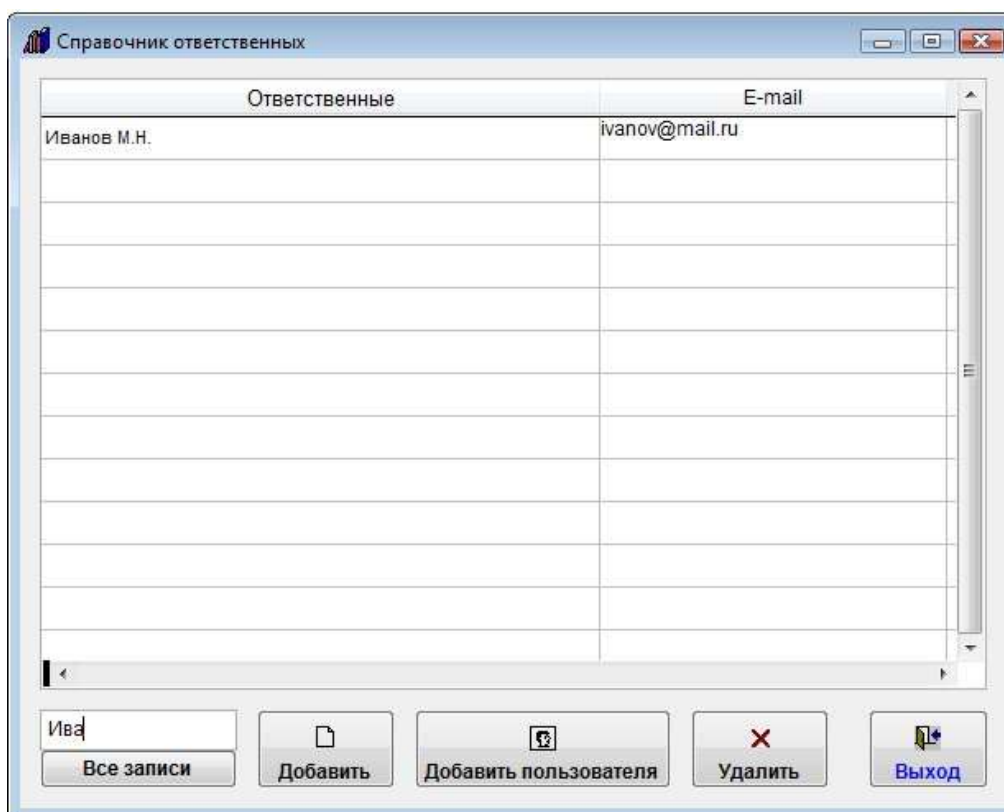

Для поиска по справочнику ответственных можно воспользоваться полем поиска под таблицей.

Введите в поле поиска часть ФИО ответственного, все записи, в которых присутствует набранный в поле поиска текст, отобразятся в таблице.

Для отображения всех записей нажмите кнопку "Все записи".

Для удаления Ответственного нажмите кнопку "Удалить" и подтвердите удаление.

Справочник классификаций договоров (шаблонов)

Для ввода классификации (и привязки к ней шаблона) выберите пункт меню "Справочники-Классификации (шаблоны)".

Откроется справочник классификаций договоров (шаблонов).

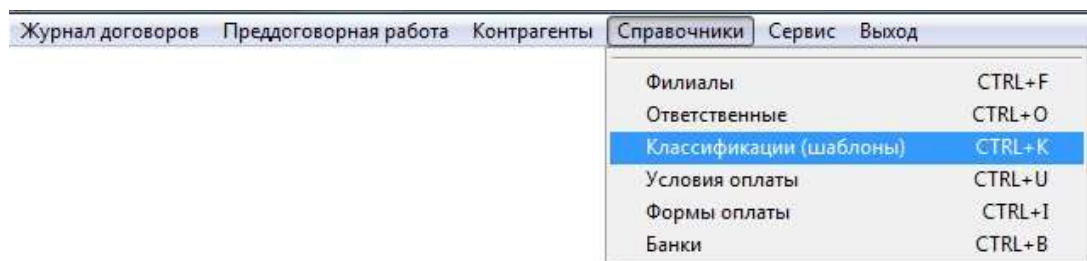

Классификацию и шаблон можно добавить непосредственно при заполнении карточки договора (поля Классификация договора).

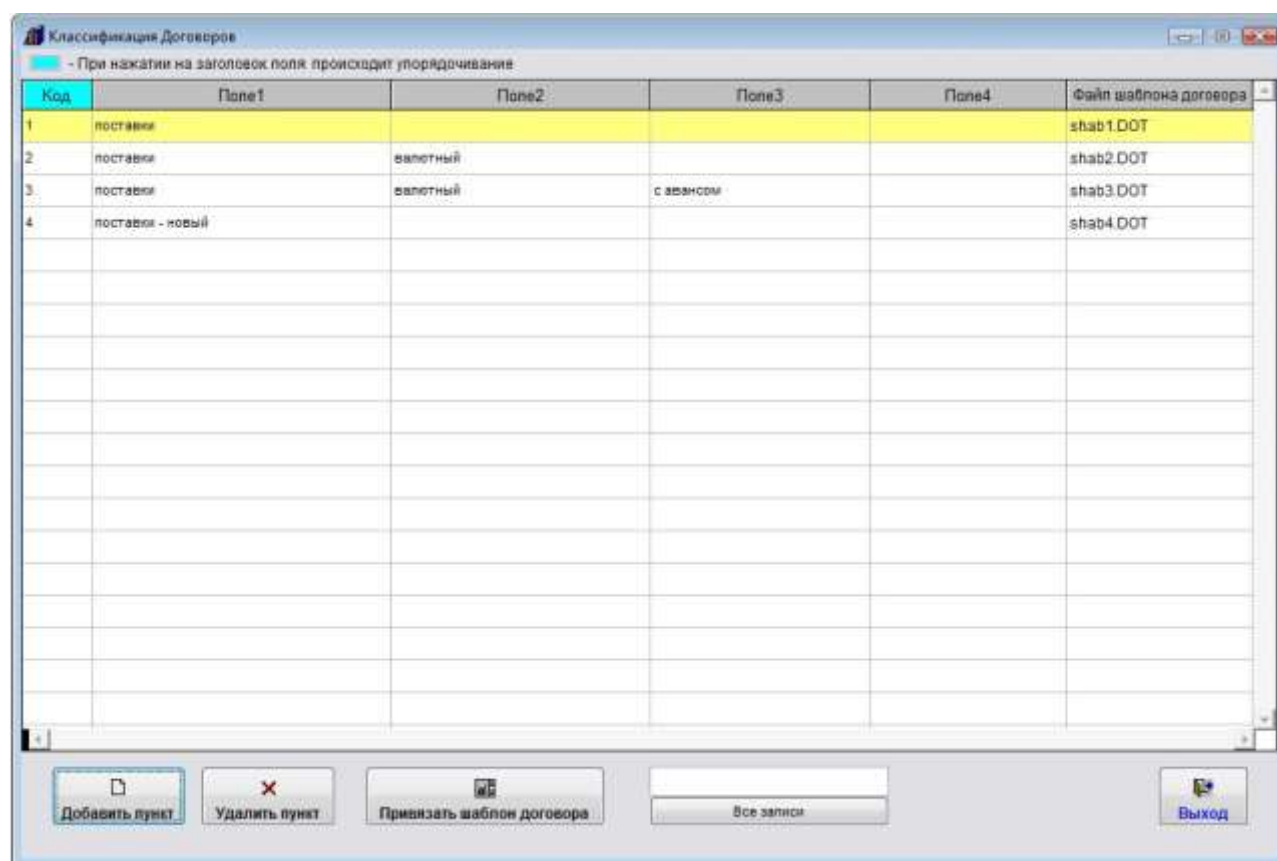

Для добавления новой классификации нажмите кнопку "Добавить".

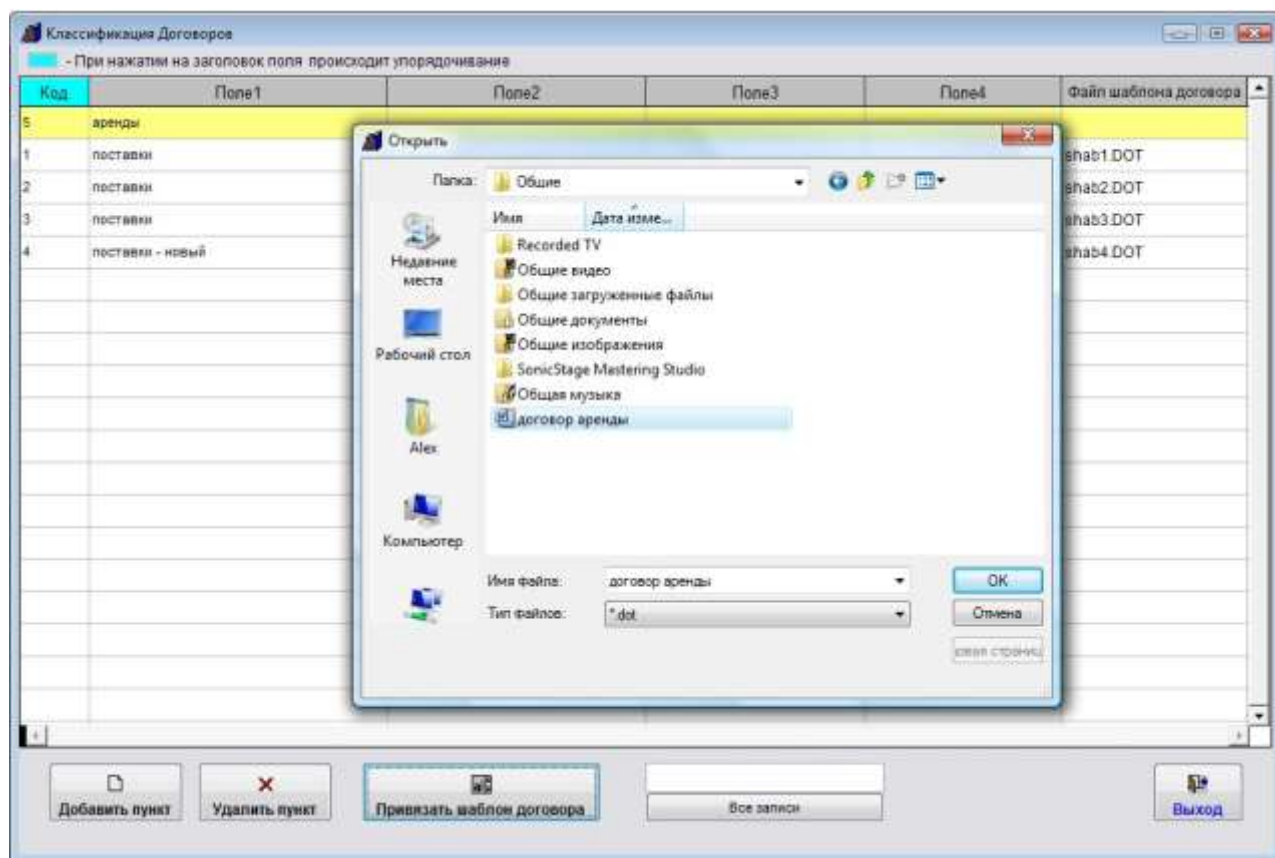

Выберите через обзор нужный шаблон и нажмите OK.

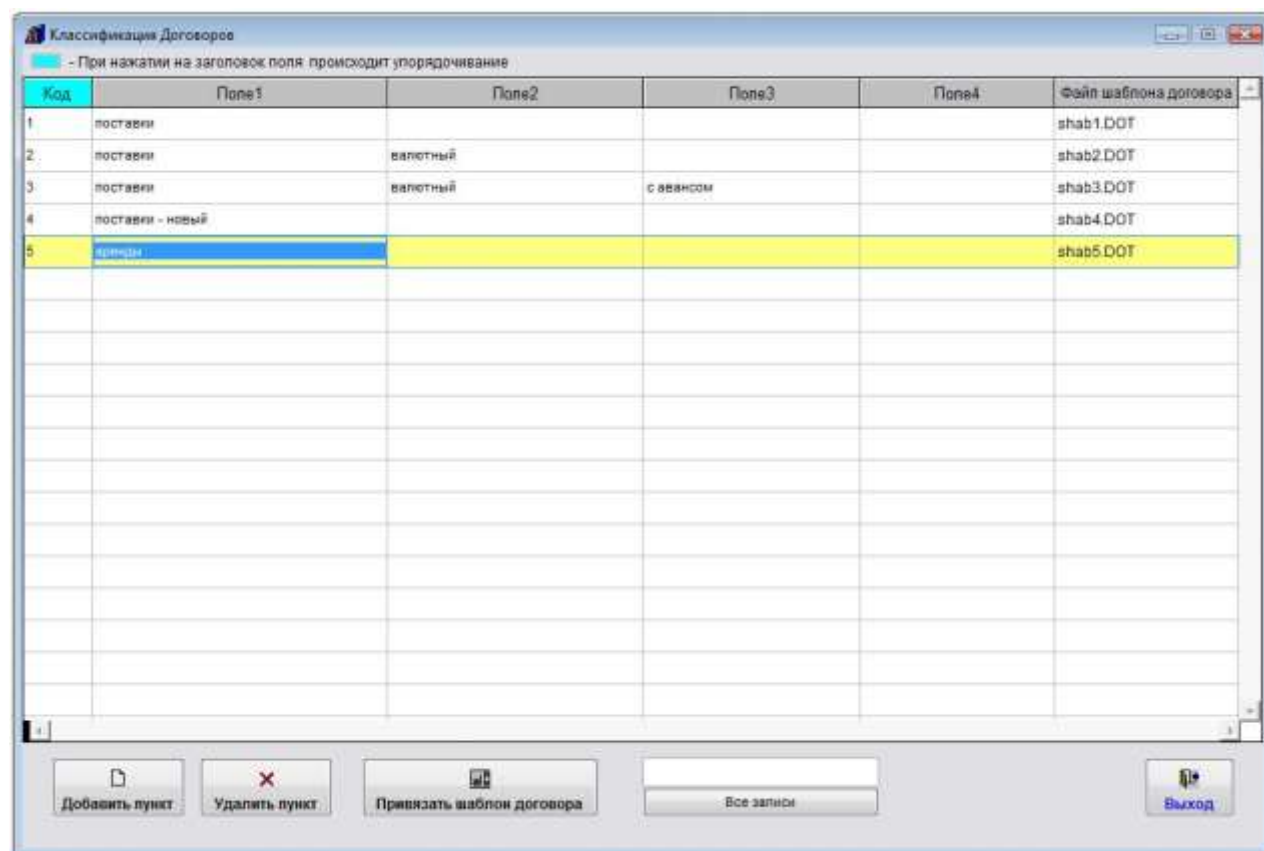

Шаблон будет привязан к добавленной ранее строке классификации договора.

Справочник банков

Для ввода банка выберите пункт меню "Справочники-Банки".

Откроется Справочник банков.

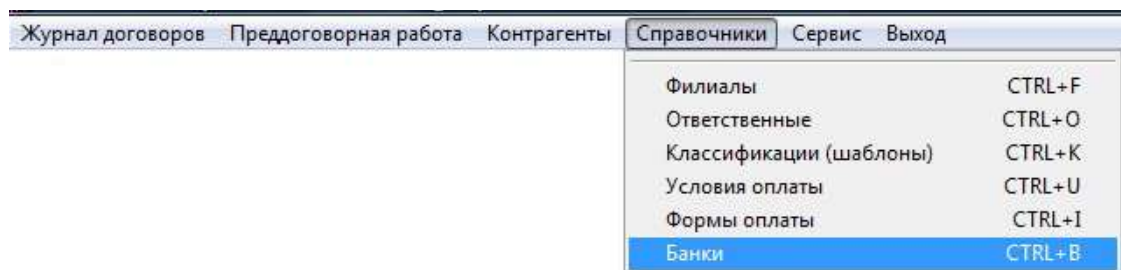

Банк можно добавить непосредственно при заполнении карточки договора (через счета контрагентов и филиала).

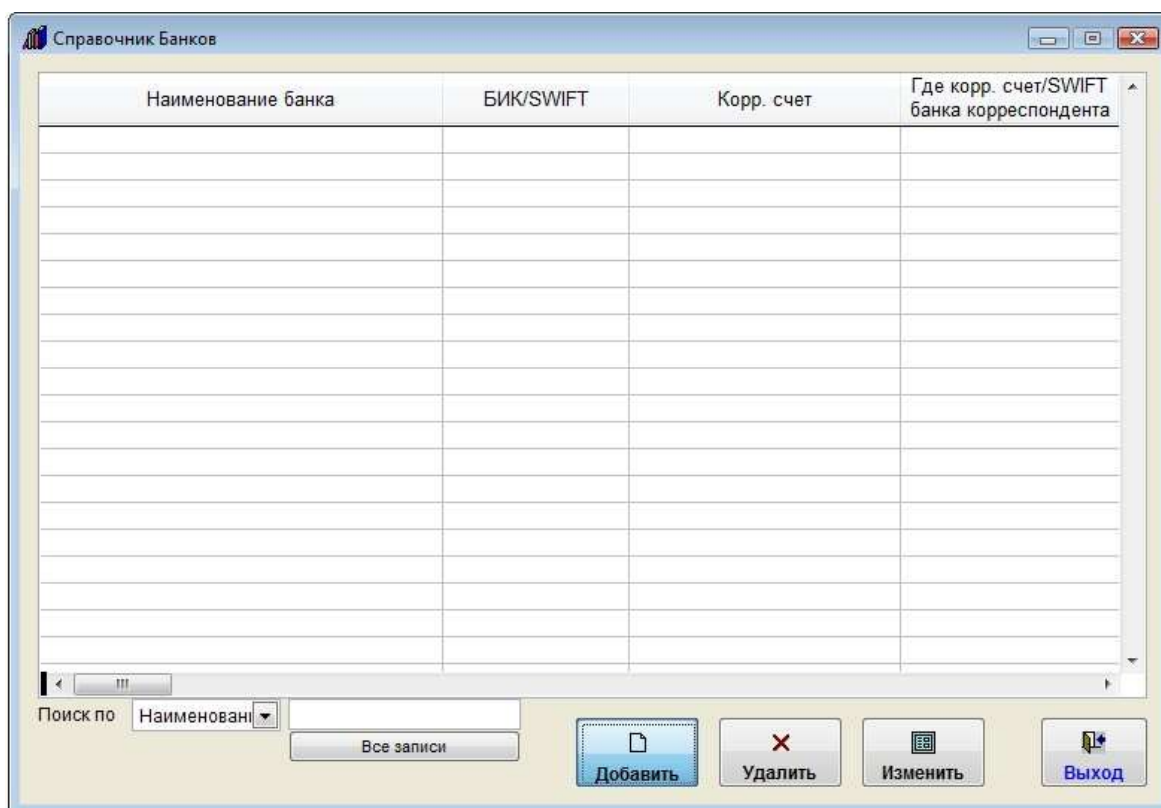

Для добавления нового банка нажмите кнопку "Добавить".

Ввод банка

Наименование банка

БИК/SWIFT

Корр. счет

Где корр. счет/SWIFT банка корреспондента

Наименование подразделения банка/ Банк корреспондент

ОКПО

Индекс

Город

Адрес

Телефоны

Наименование территориального финансового учреждения для бюджетных организаций

☐ Поля с заполнением из справочников (DbClick на поле)
☐ Поля с автоматическим заполнением

 **Ввод**

Откроется карточка нового банка.

4.2.3.4. Как заполнить поле из справочника—**стр. 78**

Заполните поля карточки банка.

Дважды щелкните мышью по полю "Наименование банка" - откроется справочник БИК (справочник ЦБ РФ).

4.25. Как загрузить справочник БИК—**стр. 509**

Классификатор банков ЦБ РФ

Наименование банка	БИК	Корр. счет	ОКПО
"АЗИАТСКО-ТИХООКЕАНСКИЙ БАНК" (ОАО)	041012765	30101810300000000765	0927230
"АЙСИАЙСИАЙ БАНК ЕВРАЗИЯ" (ООО)	044525870	30101810800000000870	4836210
"АНКОР БАНК" (ОАО)	049209778	30101810300000000778	0926576
"БАНК КРЕМЛЕВСКИЙ" ООО	044579196	30101810600000000196	2929967
"БАНК24.РУ" (ОАО)	046577859	30101810600000000859	2508516
"БМВ БАНК" ООО	044583770	30101810900000000770	8440594
"БНП ПАРИБА" ЗАО	044525185	30101810100000000185	5898609
"БРАТСКИЙ АНКБ" ОАО	042511741	30101810000000000741	3909253
"БСТ-БАНК" ЗАО	043209706	30101810000000000706	3477711
"БУМ-БАНК" ООО	048327749	30101810100000000749	0912812
"ГОРНО-АЛТАЙСКИЙ" ФИЛИАЛ ОАО БАНК ЗЕНИТ	048405715	30101810200000000715	4959299
"ГРАНД ИНВЕСТ БАНК" (ОАО)	044525680	30101810100000000680	4015239
"ДЖЕЙ ЭНД ТИ БАНК" (ЗАО)	044579520	30101810700000000520	3457971
"ДИЛ-БАНК" (ООО)	044583376	30101810100000000376	5813018
"ЕКАТЕРИНБУРГСКИЙ" ФИЛИАЛ ОАО БАНК ЗЕНИТ	046551943	30101810600000000943	6079299
"ЗАО АКИБ "ПОЧТОБАНК"	045773705	30101810400000000705	2404639
"ЗАПСИБКОМБАНК" ОАО	047130639	30101810100000000639	0926828
"ЗЕРБАНК (МОСКВА)" (ЗАО)	044525116	30101810700000000116	2928781
"ИНГ БАНК (ЕВРАЗИЯ) ЗАО"	044525222	30101810500000000222	1754135
"КЕМЕРОВСКИЙ" ФИЛИАЛ ОАО БАНК ЗЕНИТ	043207730	30101810700000000730	1636219

Поиск по: Наименован Все записи Ввод

- Наименование банка
- БИК
- Корр. счет
- ОКПО
- Индекс
- Город
- Адрес

Для поиска нужного банка в справочнике БИК воспользоваться полем поиска под таблицей. Выберите, по какому полю нужно осуществлять поиск и введите критерий поиска.

Выберите нужный банк и нажмите Ввод.

В карточку создаваемого банка будут внесены реквизиты выбранного банка из справочника БИК (ЦБ РФ).

Ввод банка

Наименование банка: "ДИЛ-БАНК" (ООО)

БИК/SWIFT: 044583376

Корр. счет: 30101810100000000376

Где корр. счет/SWIFT банка корреспондента: В ЦБ РФ

Наименование подразделения банка/ Банк корреспондент: Московское отделение ООО "Дил-Банк"

ОКПО: 58130187

Индекс: 125047

Город: МОСКВА

Адрес: УЛ.ЧАЯНОВА,10 СТР.1

Телефоны: (495)9505999

Наименование территориального финансового учреждения для бюджетных организаций:

Ввод

Поля с заполнением из справочников (DbClick на поле)

Поля с автоматическим заполнением

Заполните остальные поля карточки банка, по окончании нажмите "Ввод".

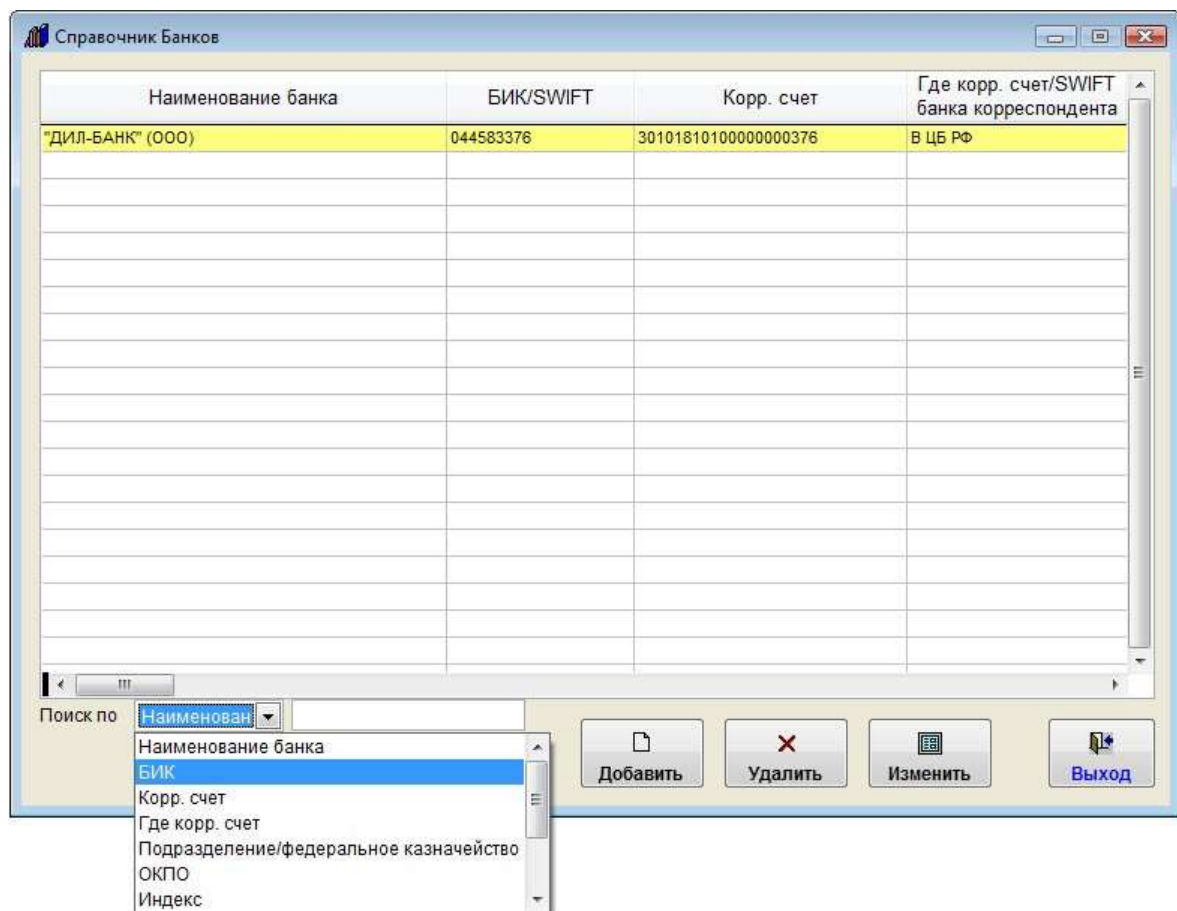

Для поиска по справочнику банков можно воспользоваться полем поиска под таблицей.

Выберите, по какому полю нужно осуществлять поиск и введите критерий поиска, все записи, в которых в выбранном столбце присутствует набранный в поле поиска текст, отобразятся в таблице.

Для отображения всех записей нажмите кнопку "Все записи".

Для изменения ранее внесенного банка нажмите на кнопку "Изменить", откроется карточка банка, в которую можно внести изменения.

Для удаления Ответственного нажмите кнопку "Удалить" и подтвердите удаление.

Остальные справочники

Поля в карточках договора, контрагента и филиала, которые выделены цветом, могут заполняться из соответствующих справочников.

Для вызова справочника дважды щелкните мышью (DbIClk) по нужному полю.

Откроется нужный справочник (на примере справочника Должностей - вызывается двойным щелчком по полю "Должность руководителя" в карточке контрагента юридического лица).

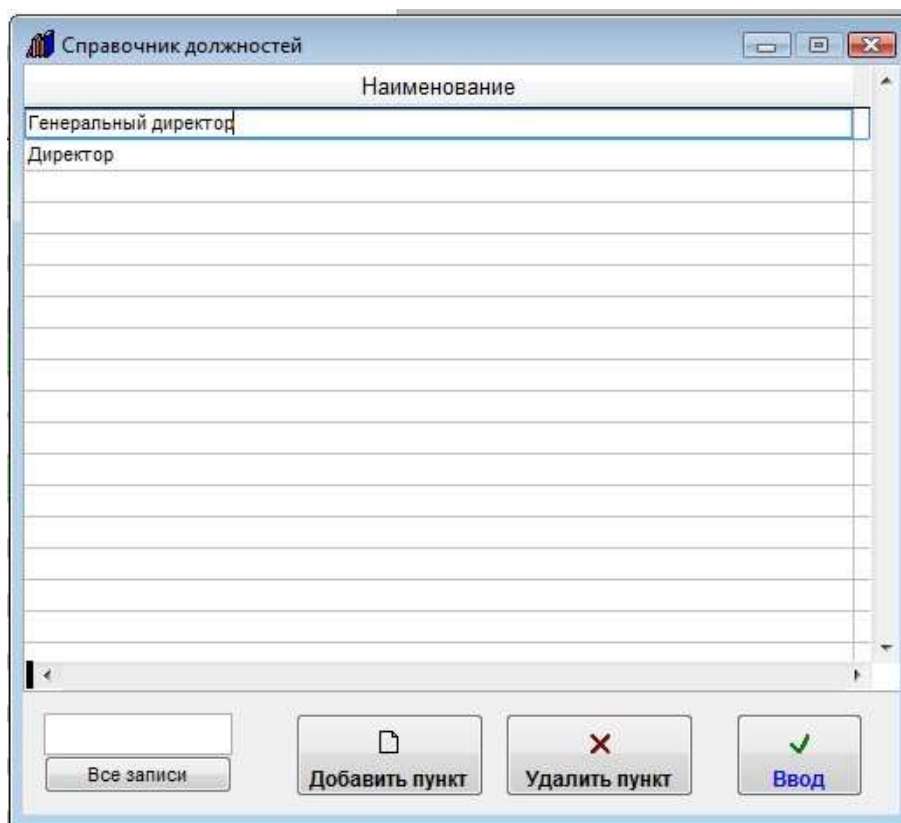

Для добавления новой записи нажмите кнопку "Добавить пункт".

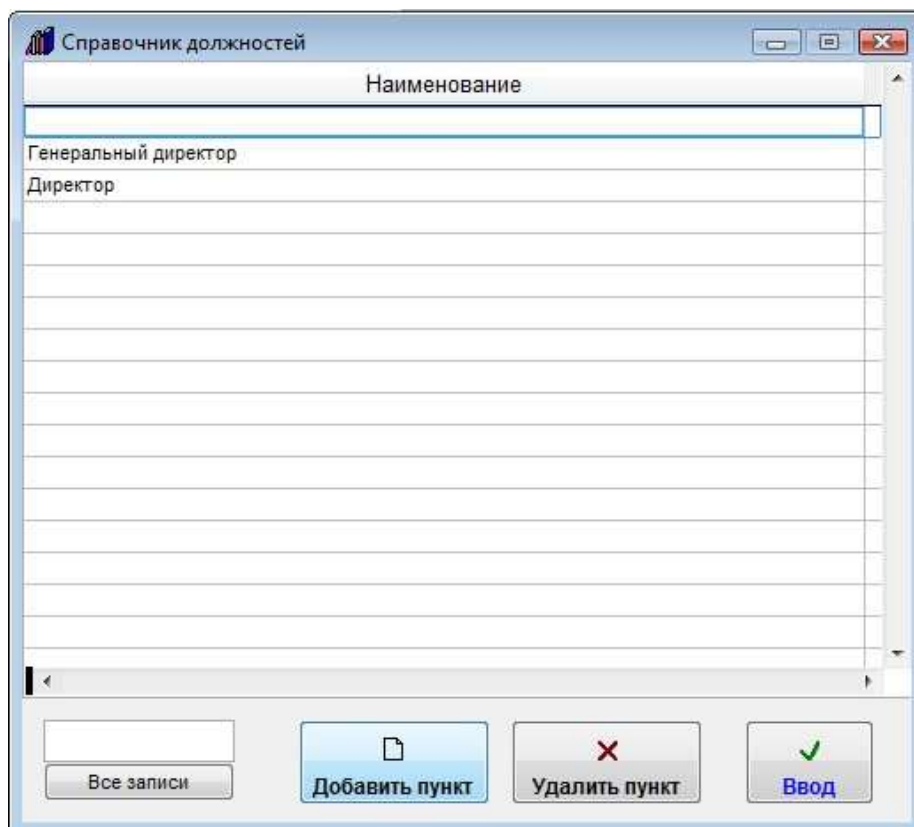

В таблицу будет добавлена пустая строка.

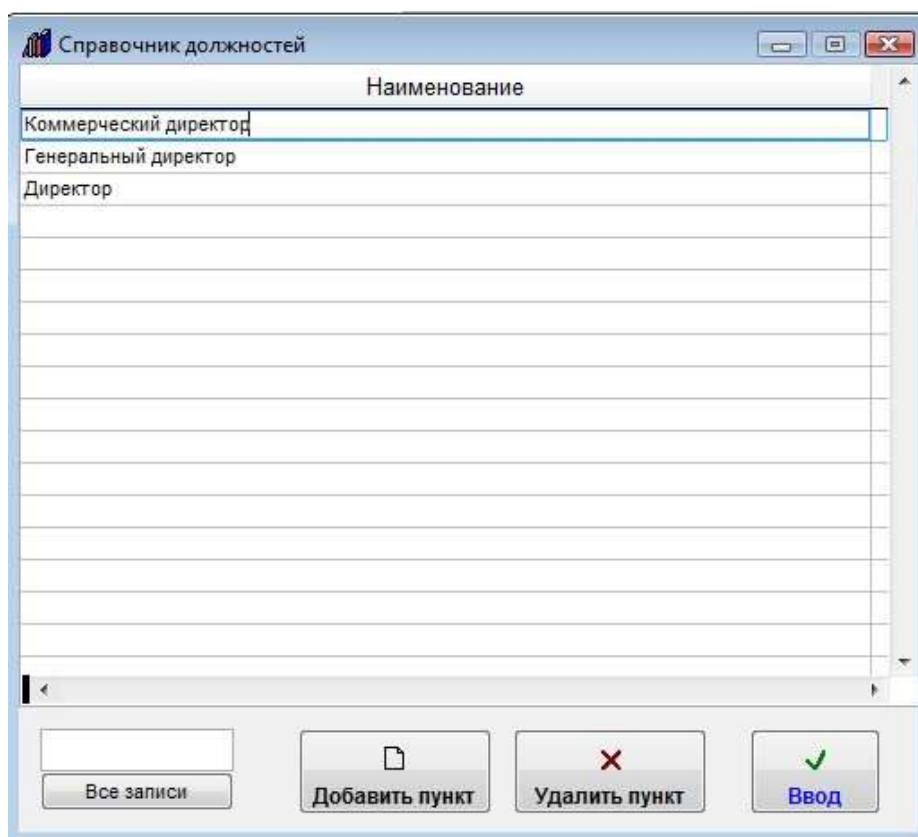

Заполните значение строки.

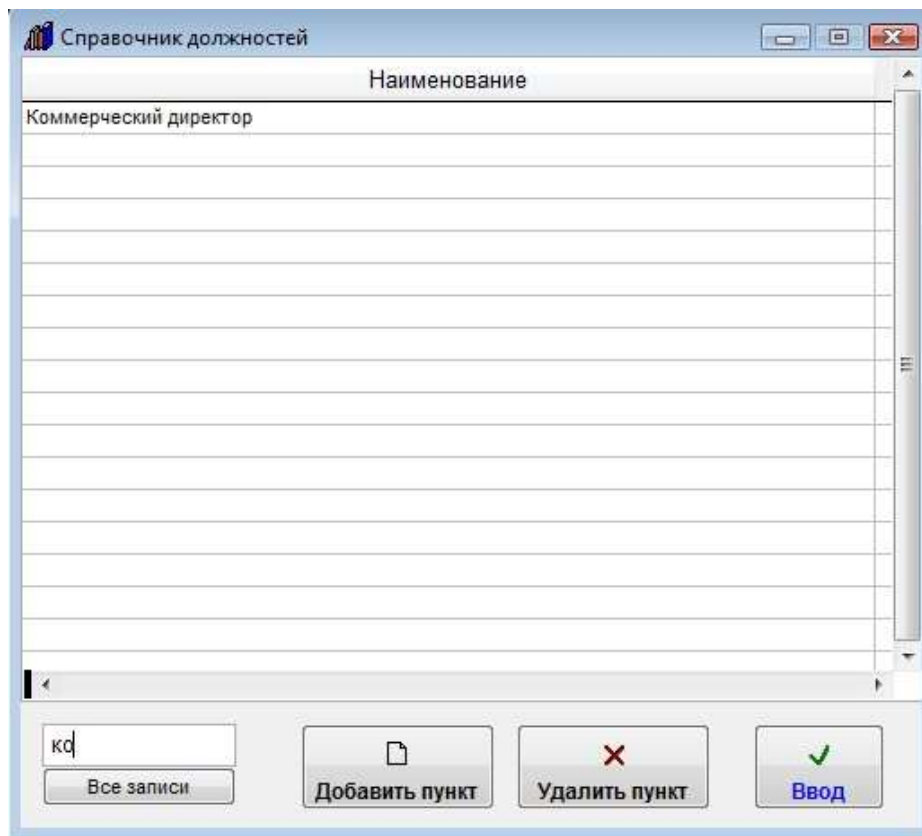

Для поиска по справочнику можно воспользоваться полем поиска под таблицей, в случае, если оно предусмотрено (если предполагается, что по смыслу количество записей в справочнике невелико, поле поиска может отсутствовать).

Для отображения всех записей нажмите кнопку "Все записи".

Для присвоения значения из справочника тому полю, которое из него заполняется, выберите мышью нужное значение и нажмите Ввод.

Для удаления строки нажмите кнопку "Удалить" и подтвердите удаление.

Как настроить нумерацию договоров с начала нового года

Часто бывает необходимо начать новую нумерацию договоров в новом году.

Выберите пункт меню "Сервис-Настройка номера договора".

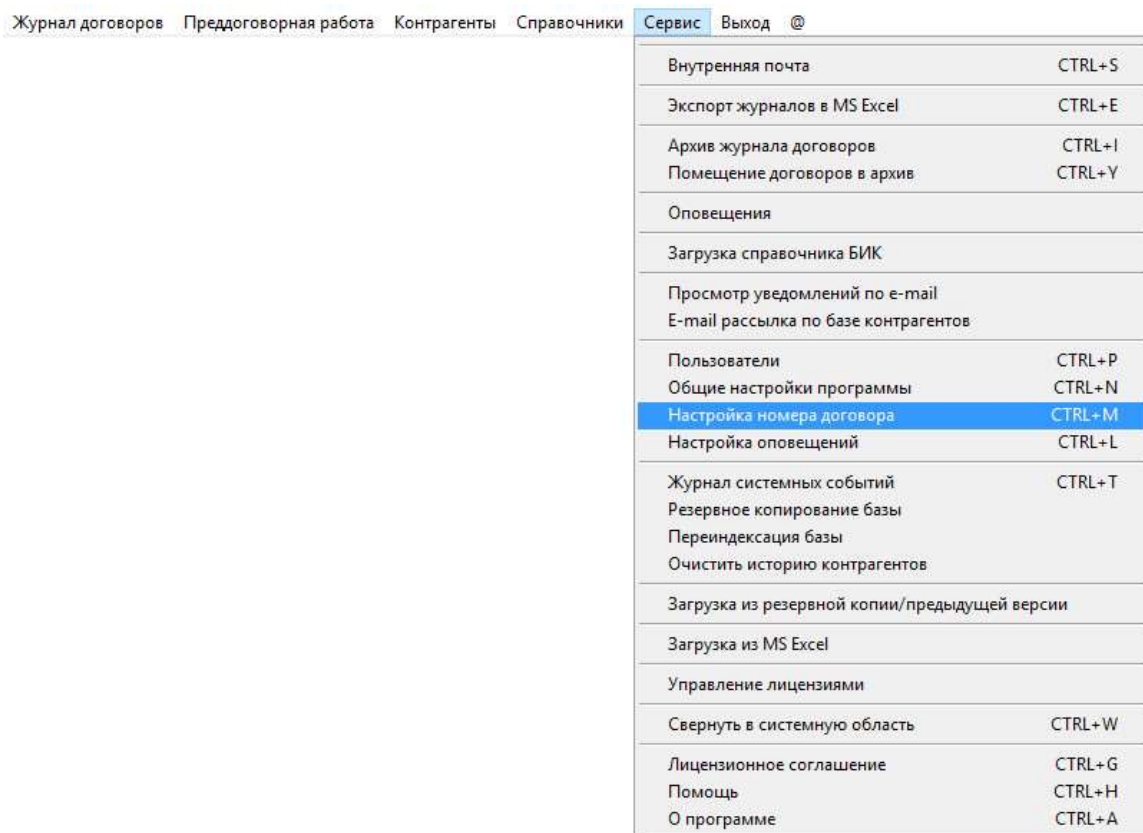

Откроется окно настройки автоматического заполнения номера договора.

В данном окне можно включить/отключить автоматическое заполнение номера договора установив/сняв соответствующую галочку.

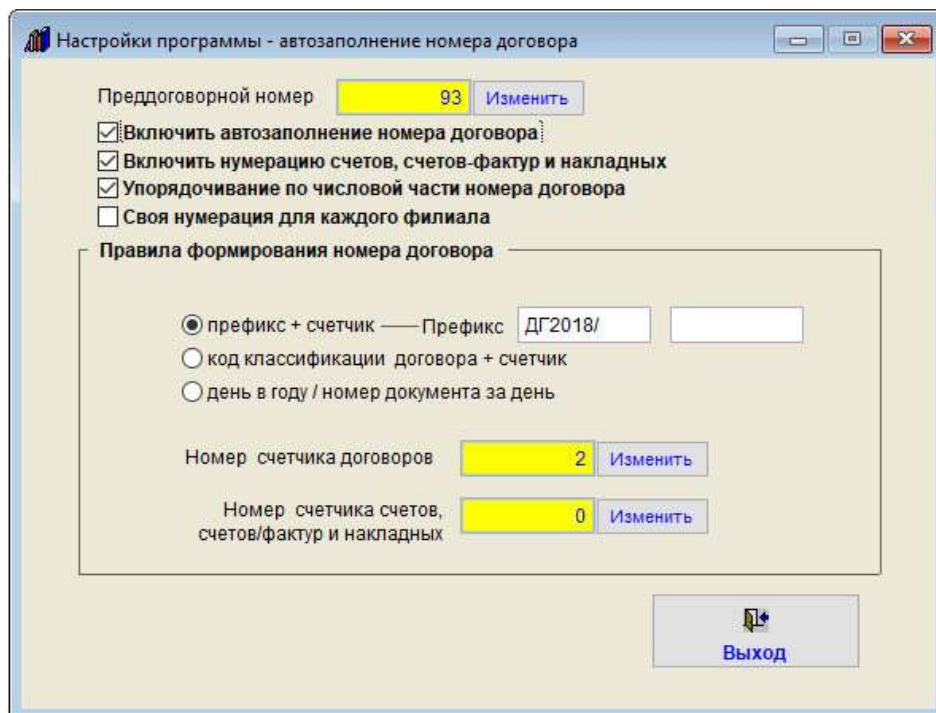

В открывшемся окне настройки счетчиков и префиксов договоров нажмите кнопку "Изменить" рядом с полем "Номер счетчика договора", в поле счетчика поставьте 0, в конце нажмите кнопку "Сохранить".

Если в новом году будет другой префикс, то измените префиксы на нужные (первый префикс при формировании нового номера будет ставиться до счетчика, второй после).

Если требуется, сбросьте на ноль счетчик преддоговорного номера (обычно Преддоговорной номер можно не менять).

После окончания редактирования нажмите кнопку "Выход"

Карточка договора

Регистрационный номер Доп. номер - Поля с заполнением из справочников (DbClick на поле)

Дата заключения ... Дата начала действия ... Дата истечения действия договора ...

Оповещать за дней ☐ До исполнения обязательств

Классификация договора Шаблон договора

Доходный/Расходный Ответственный + Ответственные

Краткое описание

Сумма договора Вид валюты

% НДС НДС ☐ НДС не облагается

Сумма без НДС

Аванс процент сумма аванса

Просмотр ☒ В Word ☐ **Печать карточки**

Условия договора

Адрес поставки Дата поставки

Филиал →

Контрагент по договору →

☐ Трехсторонний договор

Дата доверенности ... № доверенности Оконч. срока дейст. дов. ...

Условия оплаты Форма оплаты

Примечание

Этапы

Субподр. договоры

Учетные документы

Постатная оплата

Акты сдачи-приемки

Доп. соглашения

Прот. разногласий

Доп. документы

Спецификации

Векселя

Фото договора

Файлы Office

Согласование

Печать договора

☐ Договор закрыт

☐ Сдан на хранение

Выход

В результате новые договоры в журналах начнут формироваться с единицы с новыми префиксами.

В программе можно установить свою нумерацию для каждого филиала.

Для этого включите галочку "Своя нумерация для каждого филиала".

Настройки программы - автозаполнение номера договора

Преддоговорной номер **Изменить**

☒ Включить автозаполнение номера договора

☒ Включить нумерацию счетов, счетов-фактур и накладных

☒ Упорядочивание по числовой части номера договора

☒ Своя нумерация для каждого филиала

Выберите филиал и настройте правило формирования номера

Наименование филиала
ЗАО "Ласточка"
ООО "Ласточка"
ООО "Золотая курица"

Настройка номера **Выход**

Появится список филиалов.

Мышью установите курсор на нужный филиал и нажмите кнопку "Настройка номера".

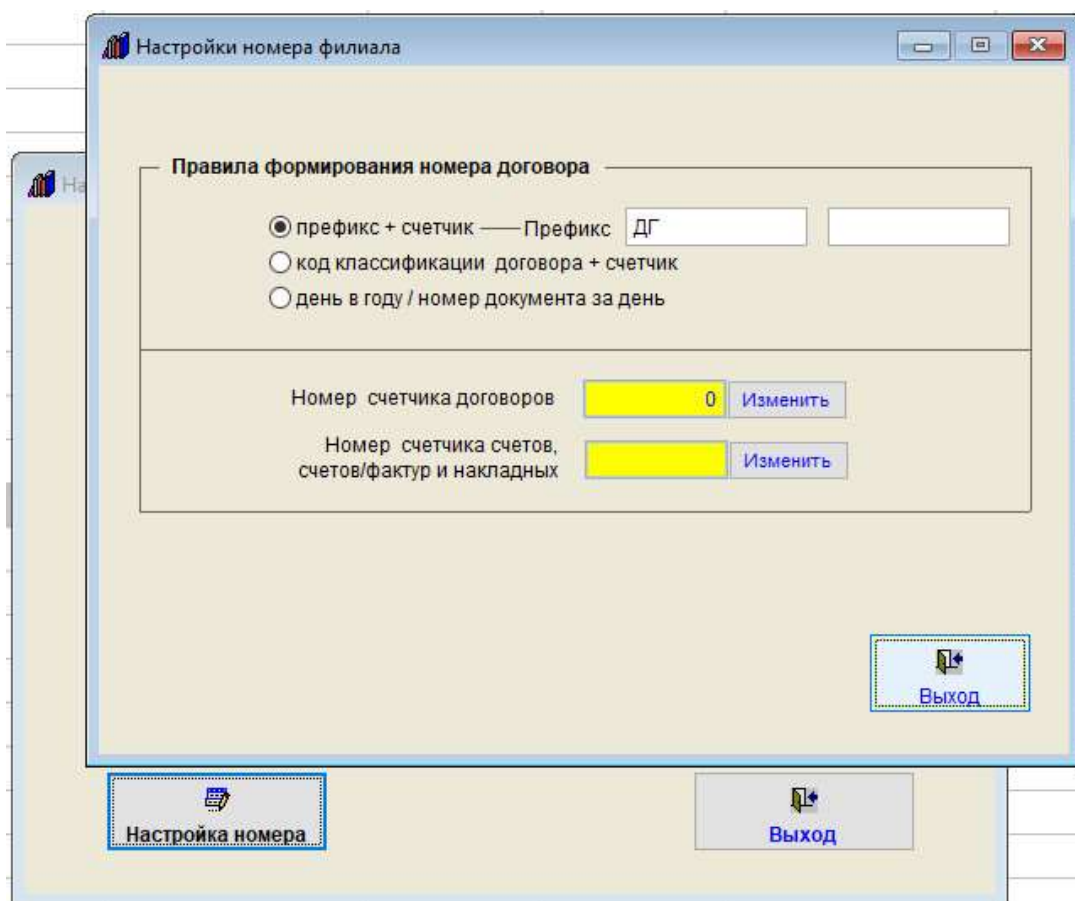

В открывшемся окне настроек выбранного филиала установите нужные значения счетчика и префиксов.

В результате при создании нового договора в журнале договоров сначала будет предложено выбрать филиал, затем будет создан договор с новым номером по указанному для данного филиала правилу.

Как включить/отключить вход по паролю

Для включения/отключения входа по паролю выберите пункт меню "Сервис-Общие настройки программы".

Журнал договоров	Преддоговорная работа	Контрагенты	Справочники	Сервис	Выход	@
				Внутренняя почта	CTRL+S	
				Экспорт журналов в MS Excel	CTRL+E	
				Архив журнала договоров	CTRL+I	
				Помещение договоров в архив	CTRL+Y	
				Оповещения		
				Загрузка справочника БИК		
				Просмотр уведомлений по e-mail		
				E-mail рассылка по базе контрагентов		
				Пользователи	CTRL+P	
				Общие настройки программы	CTRL+N	
				Настройка номера договора	CTRL+M	
				Настройка оповещений	CTRL+L	
				Журнал системных событий	CTRL+T	
				Резервное копирование базы		
				Переиндексация базы		
				Очистить историю контрагентов		
				Загрузка из резервной копии/предыдущей версии		
				Загрузка из MS Excel		
				Управление лицензиями		
				Свернуть в системную область	CTRL+W	
				Лицензионное соглашение	CTRL+G	
				Помощь	CTRL+H	
				О программе	CTRL+A	

В окне настроек программы снимите галочку "Отключить вход по паролю".

Настройки программы - общие настройки

<input checked="" type="checkbox"/> Отключить заставку отключение заставки при загрузке программы	<input checked="" type="checkbox"/> Отключить вход по паролю отключение входа по паролю при загрузке программы. Полный доступ.
<input checked="" type="checkbox"/> Три вида валют (рубль, евро, доллар)	<input type="checkbox"/> Фирмы-филиалы (возможность ведения учета нескольких фирм с филиалами. Настраивается перед началом работы)
НДС: <input type="text" value="18"/> %	Цвет курсора в журналах договоров и контрагентов: <input type="text" value="yellow"/> Поля, заполняемые из справочников: <input type="text" value="green"/>
<input checked="" type="checkbox"/> Использовать разграничение доступа при согласовании договора <input checked="" type="checkbox"/> Включить отображение числа записей в разделах в карточке договора <input type="checkbox"/> Включить память для полей в карточке договора <input type="checkbox"/> Ответственные по договору только пользователи <small>при выборе ответственного по договору будет доступен список пользователей программы</small> <input type="checkbox"/> Отключить проверку номеров на уникальность <input checked="" type="checkbox"/> Прибавлять сумму доп. соглашения к сумме договора <input type="checkbox"/> Показывать Gen поля (для совместимости со старыми версиями)	
Настройка отчетов Для вывода отчетов в Office использовать: <input checked="" type="radio"/> MS Office <input type="checkbox"/> Настраиваемый отчет в MS Excel <input type="radio"/> OpenOffice.org <small>возможность вывода выбранных полей в MS Excel в журнале договоров</small> <input checked="" type="checkbox"/> Шаблоны договоров MS Word <small>формирование договора в MS Word на базе шаблонов (*.dot)</small>	
Настройка вывода изображений договора, акта, учетных документов <input checked="" type="radio"/> В Explorer <input type="radio"/> В выбранную программу Выберите через обзор программу для просмотра: <input type="text" value="AcdSee"/> <input type="button" value="Выбрать"/> Название выбранной программы: <input type="text" value="AcdSee"/> <small>(отобразится на кнопке)</small>	
Настройка привязки файлов Office к карточке договора <input type="radio"/> Файлы копируются в базу с уникальным именем <input checked="" type="radio"/> Привязка к существующим файлам	
<input type="button" value="Настройка отправления почты"/> <input type="button" value="Выход"/>	

При отключенном параметре "Отключить вход по паролю" вход в программу будет осуществляться с использованием имени и пароля пользователя, которые задаются в разделе меню "Сервис-Пользователи".

Настройки программы - общие настройки

<input checked="" type="checkbox"/> Отключить заставку отключение заставки при загрузке программы	<input type="checkbox"/> Отключить вход по паролю отключение входа по паролю при загрузке программы. Полный доступ.
<input checked="" type="checkbox"/> Три вида валют (рубль, евро, доллар)	<input type="checkbox"/> Фирмы-филиалы (возможность ведения учета нескольких фирм с филиалами. Настраивается перед началом работы)
НДС: <input type="text" value="18"/> %	Цвет курсора в журналах договоров и контрагентов: <input type="text" value="yellow"/> Поля, заполняемые из справочников: <input type="text" value="green"/>
<input checked="" type="checkbox"/> Использовать разграничение доступа при согласовании договора <input checked="" type="checkbox"/> Включить отображение числа записей в разделах в карточке договора <input type="checkbox"/> Включить память для полей в карточке договора <input type="checkbox"/> Ответственные по договору только пользователи <small>при выборе ответственного по договору будет доступен список пользователей программы</small> <input type="checkbox"/> Отключить проверку номеров на уникальность <input checked="" type="checkbox"/> Прибавлять сумму доп. соглашения к сумме договора <input type="checkbox"/> Показывать Gen поля (для совместимости со старыми версиями)	
Настройка отчетов Для вывода отчетов в Office использовать: <input checked="" type="radio"/> MS Office <input type="radio"/> OpenOffice.org <input checked="" type="checkbox"/> Настраиваемый отчет в MS Excel <input type="radio"/> OpenOffice.org <small>возможность вывода выбранных полей в MS Excel в журнале договоров</small> <input checked="" type="checkbox"/> Шаблоны договоров MS Word <small>формирование договора в MS Word на базе шаблонов (*.dot)</small>	
Настройка вывода изображений договора, акта, учетных документов <input checked="" type="radio"/> В Explorer <input type="radio"/> В выбранную программу Выберите через обзор программу для просмотра: <input type="text" value="AcdSee"/> <input type="button" value="Выбрать"/> Название выбранной программы: <input type="text" value="AcdSee"/> <small>(отобразится на кнопке)</small>	
Настройка привязки файлов Office к карточке договора <input type="radio"/> Файлы копируются в базу с уникальным именем <input checked="" type="radio"/> Привязка к существующим файлам	
<input type="button" value="Настройка отправления почты"/> <input type="button" value="Выход"/>	

В случае использования входа по паролю выбор пакета офиса будет осуществляться в профиле пользователя.

При отключенной галочке "Отключить вход по паролю" при входе в программу станет появляться окно контроля доступа пользователей.

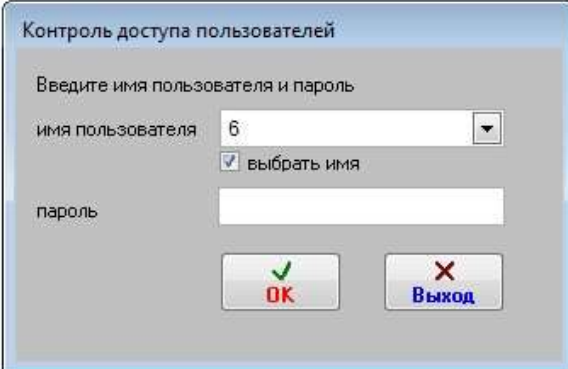

Контроль доступа пользователей

Введите имя пользователя и пароль

имя пользователя: 6

☒ выбрать имя

пароль:

OK Выход

Как изменить имя и пароль пользователя

Для изменения имени либо пароля пользователя выберите пункт меню "Сервис-Пользователи".

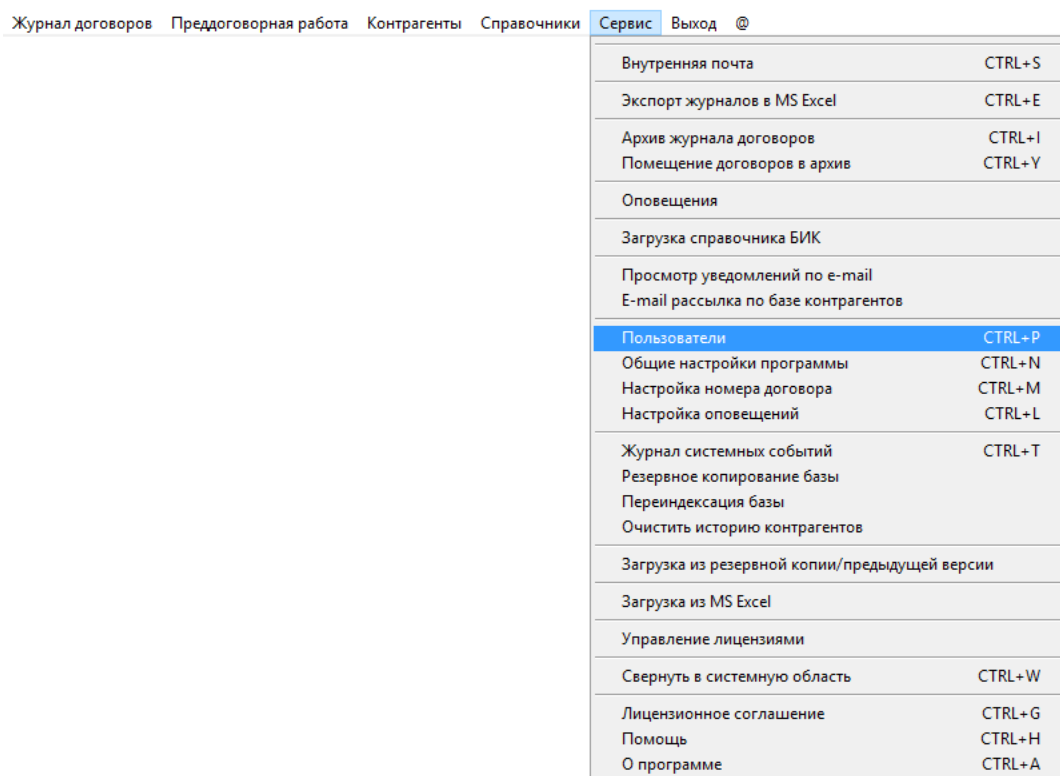

Для добавления пользователя нажмите кнопку "Создать пользователя" (под таблицей с изображением чистого листа).

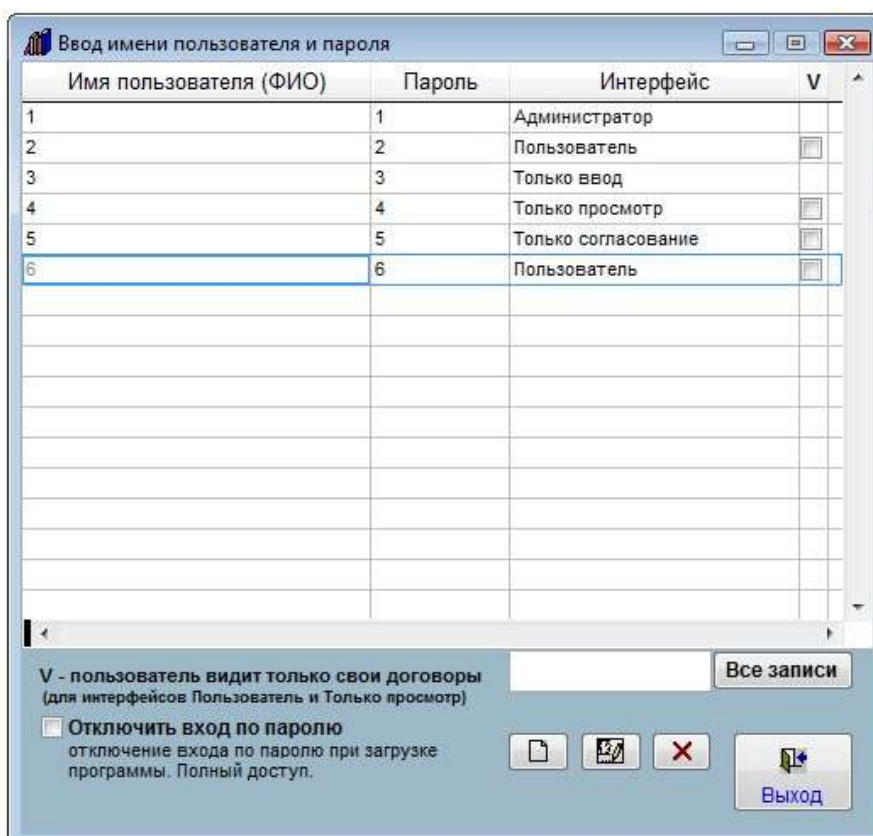

Если Вы хотите изменить имя или пароль для уже существующего пользователя, то выберите нужного пользователя мышью и нажмите кнопку "Редактировать пользователя" (средняя кнопка с изображением головы и карандаша).

В окне редактирования профиля пользователя введите/измените имя пользователя и пароль.

Также в окне профиля пользователя Вы можете изменить права доступа и выбрать офисный пакет, с которым должен работать данный пользователь.

Ввод

Ввод пользователя

Администратор

Пользователь

Только ввод

Только просмотр

Только согласование

имя

б

пароль

б

Полный доступ ко всем журналам.

Недоступен раздел меню Сервис.

Для вывода отчетов в Office использовать

☒ MS Office

☐ OpenOffice.org

☒ пользователь может править только свои договоры

☐ сообщения по e-mail недоступны

☐ отключить отправку и просмотр отправленных сообщений в карточках контрагента и филиала

E-mail пользователя

подпись

* заносится как e-mail исполнителя при назначении исполнителем пользователя

E-mail отправителя

* указывается в поле Отправитель

Далее

После окончания редактирования имени и пароля нажмите кнопку "Далее".

Как сделать, чтобы пользователь видел только свои договоры

Выберите пункт меню "Сервис-Пользователи".

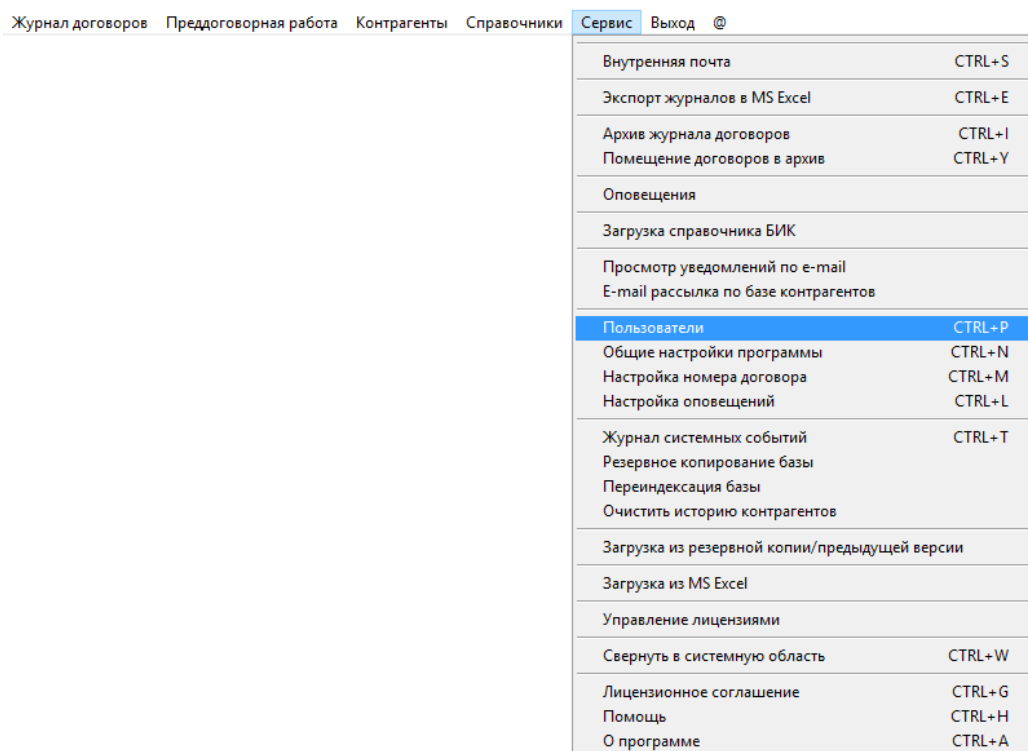

Откроется список пользователей.

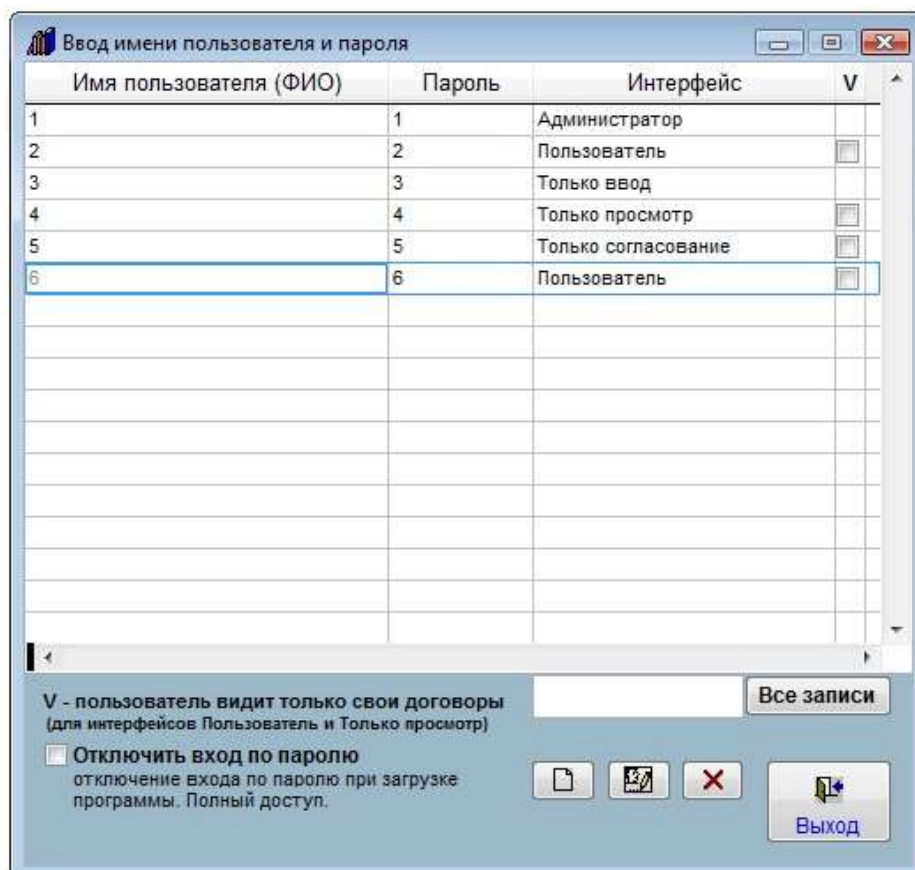

Мышью установите курсор на нужного пользователя.

В столбце "V - пользователь видит только свои договоры" рядом с выбранным пользователем установите галочку.

При создании нового договора пользователь с такой настройкой, создавший карточку, будет автоматически заноситься в раздел "Ответственный" для данного договора.

При входе в программу пользователь, имеющий включенную настройку "Пользователь видит только свои договоры", будет видеть только те договоры, которые он сам создал (является ответственным), либо в которые он добавлен как "Ответственный".

Как сделать, чтобы пользователь мог редактировать только свои договоры

Выберите пункт меню "Сервис-Пользователи".

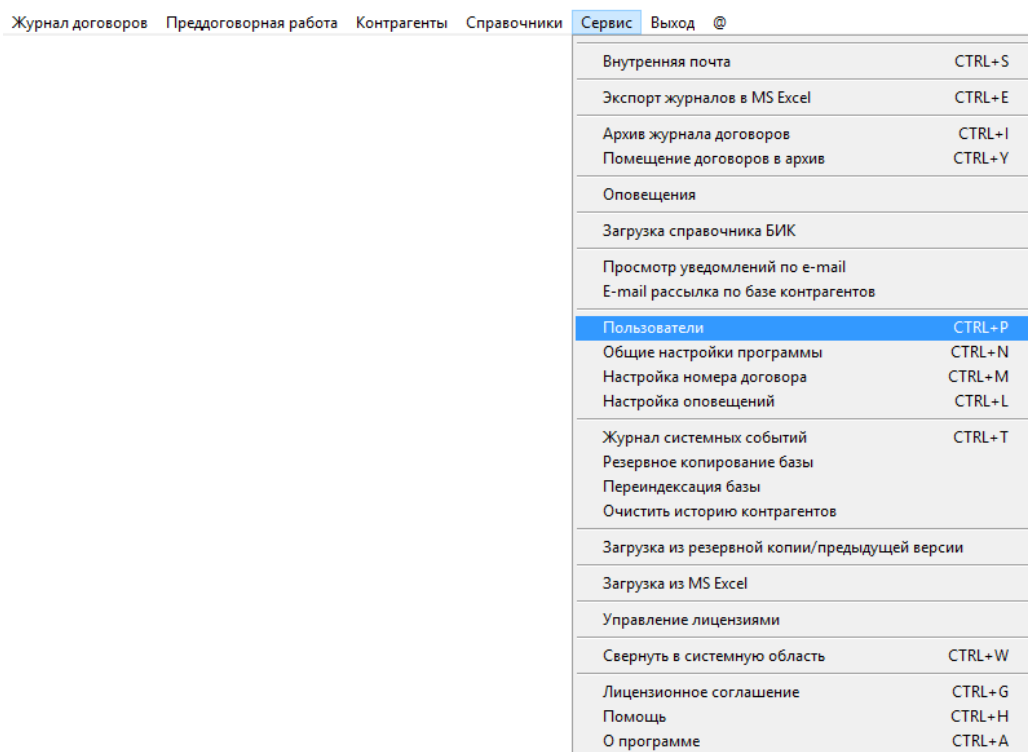

Откроется список пользователей.

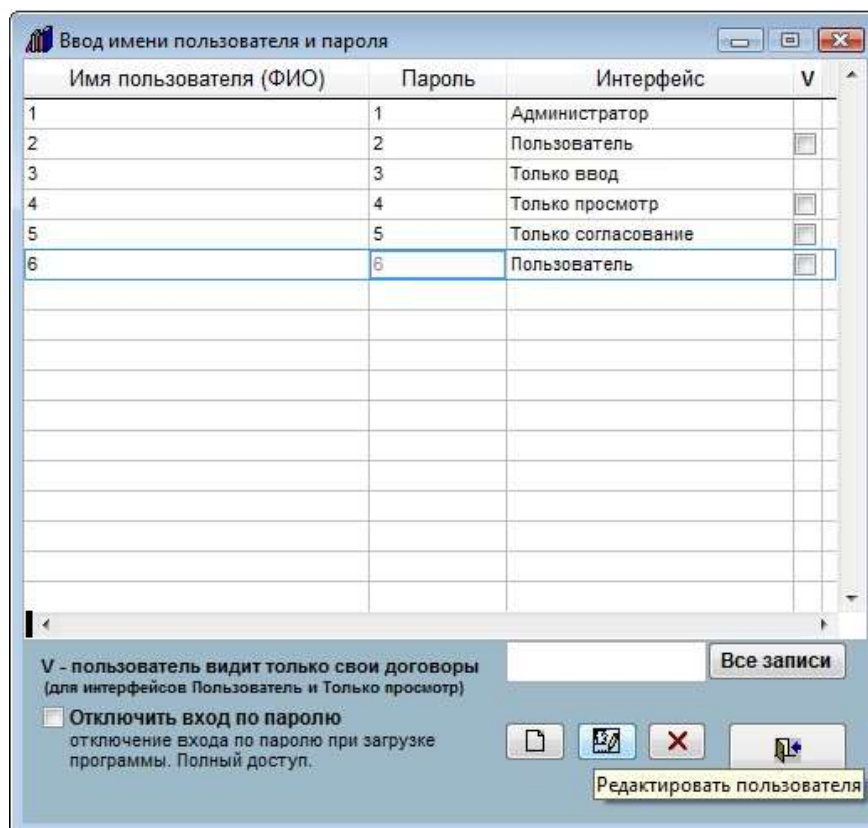

Для добавления пользователя нажмите кнопку "Создать пользователя" (под таблицей с изображением чистого листа).

Если Вы хотите сделать настройку для уже существующего пользователя, то выберите нужного пользователя мышью и нажмите кнопку "Редактировать пользователя" (средняя кнопка с изображением головы и карандаша).

Ввод пользователя

Администратор
Пользователь
Только ввод
Только просмотр
Только согласование

Полный доступ ко всем журналам.

Недоступен раздел меню Сервис.

имя
6

пароль
6

Для вывода отчетов в Office использовать

☒ MS Office
☐ OpenOffice.org

☒ пользователь может править только свои договоры
☐ сообщения по e-mail недоступны
☐ отключить отправку и просмотр отправленных сообщений в карточках контрагента и филиала

E-mail пользователя

* заносится как e-mail исполнителя при назначении исполнителем пользователя

E-mail отправителя

* указывается в поле Отправитель

Далее

В окне редактирования профиля пользователя установите галочку "Пользователь может править только свои договоры", затем нажмите кнопку "Далее".

Контроль доступа пользователей

Введите имя пользователя и пароль

имя пользователя: 6

☒ выбрать имя

пароль

OK

Выход

При входе в программу пользователь, имеющий включенную настройку "Пользователь может править только свои договоры", будет видеть все договоры, но редактировать сможет только договоры, для которых данный пользователь является ответственным, либо в которые он добавлен как дополнительный ответственный.

Карточки остальных договоров данный пользователь сможет только просматривать.

Максимально у документа может быть до четырех ответственных.

Как настроить права доступа к журналам

В программе имеется возможность назначить пользователю один из трех базовых интерфейсов:

Администратор;
Пользователь;
Только ввод;
Только просмотр;
Только согласование.

Помимо этого для каждого интерфейса можно дополнительно установить режимы "Пользователь видит только свои договоры" и "Пользователь может править только свои договоры".

Рассмотрим порядок настройки прав доступа на примере добавления нового пользователя.

Для добавления нового пользователя выберите пункт меню "Сервис-Пользователи".

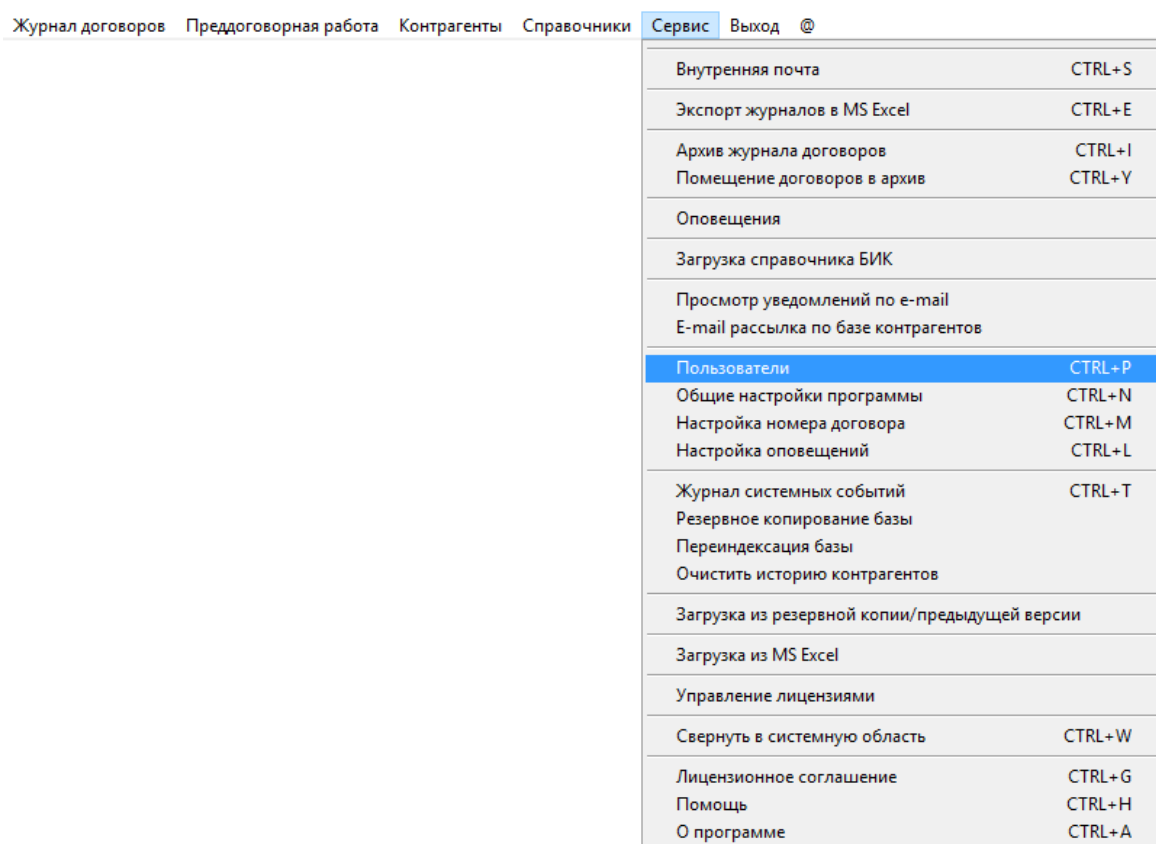

В открывшемся списке пользователей для добавления нового пользователя нажмите кнопку "Создать пользователя" (под таблицей с изображением чистого листа).

В случае выбора типа интерфейса "Пользователь" пользователю будут по умолчанию доступны все журналы, ограничен будет только доступ к меню Сервис, доступны будут только экспорт журналов в офис, краткая справка и лицензионная информация.

The dialog box 'Ввод пользователя' is shown with the 'Пользователь' button selected. The interface type is 'Пользователь'. The permissions section indicates 'Полный доступ ко всем журналам' and 'Недоступен раздел меню Сервис'. The user name is '6' and the password is '6'. The 'Для вывода отчетов в Office использовать' section has 'MS Office' selected. The 'пользователь может править только свои договоры' checkbox is checked. The 'сообщения по e-mail недоступны' checkbox is unchecked. The 'отключить отправку и просмотр отправленных сообщений в карточках контрагента и филиала' checkbox is unchecked. The 'E-mail пользователя' field is empty. The 'E-mail отправителя' field is empty. The 'Далее' button is highlighted.

В случае выбора типа интерфейса "Только ввод" пользователю сможет только добавлять новые договоры, но не сможет править уже введенные.

The dialog box 'Ввод пользователя' is shown with the 'Только ввод' button selected. The interface type is 'Только ввод'. The permissions section indicates 'Ввод информации по договорам' and 'Удаление, редактирование уже введенного запрещены'. The user name is '6' and the password is '6'. The 'Для вывода отчетов в Office использовать' section has 'MS Office' selected. The 'сообщения по e-mail недоступны' checkbox is unchecked. The 'отключить отправку и просмотр отправленных сообщений в карточках контрагента и филиала' checkbox is unchecked. The 'E-mail пользователя' field is empty. The 'E-mail отправителя' field is empty. The 'Далее' button is highlighted.

В случае выбора типа интерфейса "Только просмотр" пользователь сможет только просматривать информацию в программе, но не сможет ничего изменить.

- Buttons: 'Администратор', 'Пользователь', 'Только ввод', 'Только просмотр' (selected), 'Только согласование'.
- Text box: 'Ввод информации по договорам.'
- Text box: 'Удаление, редактирование уже введенного запрещены.'
- Form fields: 'имя' (with value '6'), 'пароль' (with value '6').
- Section: 'Для вывода отчетов в Office использовать' with radio buttons for 'MS Office' (selected) and 'OpenOffice.org'.
- Checkboxes: 'сообщения по e-mail недоступны' and 'отключить отправку и просмотр отправленных сообщений в карточках контрагента и филиала'.
- Form field: 'E-mail пользователя'.
- Text: '* заносится как e-mail исполнителя при назначении исполнителем пользователя'.
- Form field: 'E-mail отправителя'.
- Text: '* указывается в поле Отправитель'.
- Button: 'Далее' with a right arrow.

В случае выбора типа интерфейса "Только согласование" пользователь сможет изменить только свое согласование договора, остальную информацию сможет только просматривать, но не сможет ничего изменить.

- Buttons: 'Администратор', 'Пользователь', 'Только ввод', 'Только просмотр' (selected), 'Только согласование'.
- Text box: 'Просмотр всех журналов.'
- Text box: 'Добавление, удаление, редактирование запрещены.'
- Form fields: 'имя' (with value '6'), 'пароль' (with value '6').
- Section: 'Для вывода отчетов в Office использовать' with radio buttons for 'MS Office' (selected) and 'OpenOffice.org'.
- Form field: 'E-mail пользователя'.
- Text: '* заносится как e-mail исполнителя при назначении исполнителем пользователя'.
- Button: 'Далее' with a right arrow.

В окне добавления нового пользователя придумайте имя пользователя и пароль, установите тип интерфейса "Пользователь".

Для данного интерфейса ограничен доступ к разделу "Сервис".

Имеется возможность установить для пользователя реквизит "Пользователь может править только свои договоры".

Галочка "сообщения по e-mail недоступны" отключает возможность отправки и просмотра уведомления на e-mail для ответственных лиц по договорам.

Галочка "отключить отправку и просмотр отправленных сообщений в карточках контрагентов и филиалов" отключает возможность отправки и просмотра уведомления на e-mail из карточек контрагентов и филиалов без привязки к договору.

Ввод имени пользователя и пароля

Имя пользователя (ФИО)	Пароль	Интерфейс	V
1	1	Администратор	
2	2	Пользователь	<input checked="" type="checkbox"/>
3	3	Только ввод	
4	4	Только просмотр	<input checked="" type="checkbox"/>
5	5	Только согласование	<input checked="" type="checkbox"/>
6	6	Пользователь	<input checked="" type="checkbox"/>

V - пользователь видит только свои договоры
(для интерфейсов Пользователь и Только просмотр)

☐ Отключить вход по паролю
отключение входа по паролю при загрузке программы. Полный доступ.

Все записи

Выход

Если Вы хотите сделать настройку для уже существующего пользователя, то выберите нужного пользователя мышью и нажмите кнопку "Редактировать пользователя" (средняя кнопка с изображением головы и карандаша).

Мышью установите курсор на нужного пользователя.

При входе в программу пользователь, имеющий включенную настройку "Пользователь видит только свои договоры", будет видеть только те договоры, которые он сам создал (является ответственным), либо в которые он добавлен как "Ответственный".

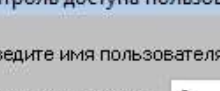

Контроль доступа пользователей

Введите имя пользователя и пароль

имя пользователя 6

☒ выбрать имя

пароль

ОК

Выход

При входе в программу пользователь, имеющий включенную настройку "Пользователь видит только свои договоры", будет видеть только те договоры, которые он сам создал (является ответственным), либо в которые он добавлен как "Ответственный".

[illegible]

455

Карточка договора

Регистрационный номер Доп. номер

Дата заключения Дата истечения действия договора ☐ До исполнения обязательств

Оповещать за дней ☐ - Поля с заполнением из справочников (DblClick на поле)

Классификация договора

Доходный/Расходный Ответственный ☐ Ответственные

Краткое описание

Сумма договора Вид валюты

% НДС НДС ☐ НДС не облагается

Сумма без НДС Сумма аванса

Аванс процент

Условия договора

Адрес поставки Дата поставки

Филиал

Контрагент по договору

☐ Трехсторонний договор

Дата доверенности № доверенности Оконч. срока дейст. дов.

Условия оплаты Форма оплаты

Примечание

Просмотр ☒ В Word ☐

☐ Договор закрыт

☐ Сдан на хранение

Доступ к разделу меню "Сервис" будет ограничен.

Журнал договоров	Преддоговорная работа	Контрагенты	Справочники	Сервис	Выход								
<table border="1"> <tr> <td>Экспорт журналов в MS Excel</td> <td>CTRL+E</td> </tr> <tr> <td>Лицензионное соглашение</td> <td>CTRL+G</td> </tr> <tr> <td>Помощь</td> <td>CTRL+H</td> </tr> <tr> <td>О программе</td> <td>CTRL+A</td> </tr> </table>						Экспорт журналов в MS Excel	CTRL+E	Лицензионное соглашение	CTRL+G	Помощь	CTRL+H	О программе	CTRL+A
Экспорт журналов в MS Excel	CTRL+E												
Лицензионное соглашение	CTRL+G												
Помощь	CTRL+H												
О программе	CTRL+A												

При входе в программу пользователь, имеющий интерфейс "Только просмотр", сможет только смотреть журналы и карточки, осуществлять поиск и формировать отчеты, но не будет иметь возможности что-либо изменить в программе.

Карточка договора

Регистрационный номер: ДГ2011/3 Доп. номер: _____

Дата заключения: 26.02.2011 Дата истечения действия договора: 20.03.2011 ☐ До исполнения обязательства

Оповещать за: _____ дней

Классификация договора: поставки Шаблон договора: shab1.DOT

Доходный/Расходный: Доходный Ответственный: 1 * Ответственные

Краткое описание: Описание договора

Сумма договора		Вид валюты
Сумма договора	1100000,00	Рубль
% НДС: 18	НДС: 167795,51	
	НДС не облагается	
Сумма без НДС	932203,39	
Аванс: 50,00	сумма аванса: 550000,00	

Пресмотреть в Word: ☒ **Печать карточки**

Условия договора: Условия договора

Адрес поставки: г. Москва, ул. Чертановская, 32 корп. 1 Дата поставки: 31.03.2011

Филиал: ООО "Пасточка" →

Контрагент по договору: ООО "Ромашка" →

☒ Тректорный договор Контрагент: ООО "ЛТД" →

Дата доверенности: 26.02.2011 № доверенности: _____ Оконч. срока дейст. дов.: 17.03.2011

Условия оплаты: _____ Форма оплаты: _____

Примечание: _____

Печать договора
☐ Договор закрыт
☐ Сдан на хранение
Выход

Этапы (1)
 Субподр. договоры (1)
 Учетные документы (3)
 Постоплатная оплата (1)
 Акты сдачи-приемки (1)
 Доп. соглашения (1)
 Прот. разногласий (1)
 Доп. документы (1)
 Спецификации (1)
 Векселя (1)
 Фото договора (3)
 Файлы Office (1)
 Согласование (1)

Доступ к разделу меню "Сервис" будет также ограничен.

При входе в программу пользователь, имеющий интерфейс "Только согласование", сможет смотреть журналы и карточки, осуществлять поиск, формировать отчеты и проставлять свои согласования.

Как сделать, чтобы пользователь мог только смотреть договоры и не мог изменить

В программе существует возможность сделать так, чтобы пользователь мог только смотреть договоры и не мог изменить.

Создать нового пользователя с интерфейсом Только просмотр либо задать данный интерфейс существующему пользователю.

В данном интерфейсе доступен только просмотр журналов без возможности их изменения.

Для добавления нового пользователя и интерфейсом "Пользователь" выберите пункт меню "Сервис-Пользователи".

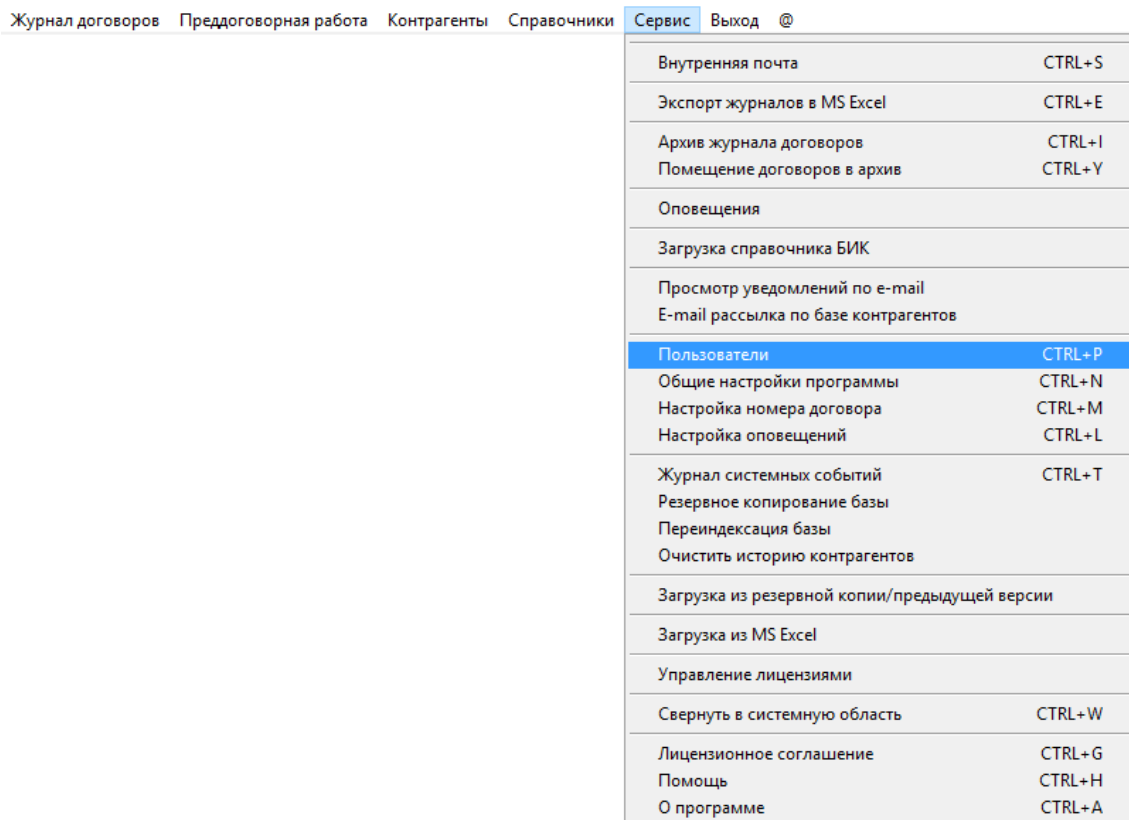

Для добавления пользователя нажмите кнопку "Создать пользователя" (под таблицей с изображением чистого листа).

Журнал Договоров - Нажатие на заголовок таблицы упорядочивает записи по соответствующему полю

☐ - напоминание по дате окончания договора
 ☐ - закрытые договоры
 ☒ - текущий договор (курсор)
 3 договора

Дата закл.	№ договора	Дата оконч. дог.	Контрагент по договору	Ответственный	Фирма/Филиал	Классификация
26.02.2011	ДГ2011/3	20.03.2011	ООО "Ромашка"	1	ООО "Ласточка"	поставки
07.03.2011	ДГ2011/4	27.03.2011	ООО "Ромашка"	Иванов М.И.	ЗАО "Ласточка"	поставки - новый
16.03.2011	ДГ2011/5	31.03.2011	ООО "Росстройгаз"		ЗАО "Ласточка"	поставки

Рег. № ДГ2011/3

Работа с Договором
 Карточка договора
 Этапы (1)
 Субподр. договоры (1)
 Учетные документы (3)
 Постоплатная оплата (1)
 Акты сдачи-приемки (1)
 Доп. соглашения (1)
 Прот. разногласий (1)
 Доп. документы (1)
 Векселя (1)
 Спецификации (1)
 Согласование (1)
 Фото договора (3)

Работа с Журналом
 Выборки
 Отчеты
 Расширенный поиск
 Печать журнала
☒ Пресмотр
☐ В MS Office

Год: 2011
 Месяц: март
 Поиск по: Филиал: Поиск по Контрагенту: Вид валюты:
 Все записи

Выход

Карточка договора и все дополнительные разделы будут доступны только для просмотра.

Карточка договора

Регистрационный номер: ДГ2011/3
 Доп. номер:
 Дата заключения: 26.02.2011
 Дата истечения действия договора: 20.03.2011
☐ До исполнения обязательств

Оповещать за: дней
 Классификация договора: поставки
 Доходный/Расходный: Доходный
 Ответственный: 1

Краткое описание: Описание договора

Вид валюты: Рубль
 Сумма договора: 1100000,00
 % НДС: 18
 НДС: 167796,61
 НДС не облагается
 Сумма без НДС: 932203,39
 Аванс: 50,00
 сумма аванса: 550000,00

Условия договора: Условия договора

Адрес поставки: г. Москва, ул. Чертановская, 32 корп. 1
 Дата поставки: 31.03.2011
 Филиал: ООО "Ласточка"

Контрагент по договору: ООО "Ромашка"

☒ Трёхсторонний договор — Контрагент: ООО "ЛТД"

Дата доверенности: 26.02.2011
 № доверенности:
 Оконч. срока дейст. док.: 17.03.2011

Условия оплаты:
 Форма оплаты:

Примечание:

Шаблон договора: shab1.DOT
 Ответственные:

Пресмотр: ☒
 В MS Office: ☐

Печать карточки
 Этапы (1)
 Субподр. договоры (1)
 Учетные документы (3)
 Постоплатная оплата (1)
 Акты сдачи-приемки (1)
 Доп. соглашения (1)
 Прот. разногласий (1)
 Доп. документы (1)
 Спецификации (1)
 Векселя (1)
 Фото договора (3)
 Файлы Office (1)
 Согласование (1)
 Печать договора
☐ Договор закрыт
☐ Сдан на хранение

Выход

Все справочники, включая справочники контрагентов и филиалов, будут доступны только для просмотра.

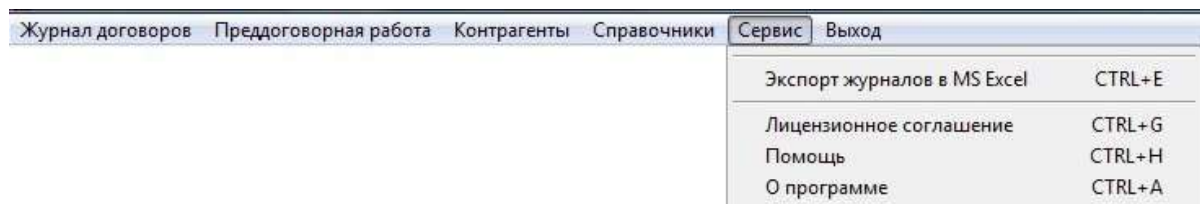

Доступ к разделу меню "Сервис" будет ограничен.

Как настроить работу с OpenOffice.org и MSOffice

При первом запуске программы появляется окно с предложением выбрать пакет, с которым Вы будете работать: с MicrosoftOffice или бесплатным OpenOffice.org.

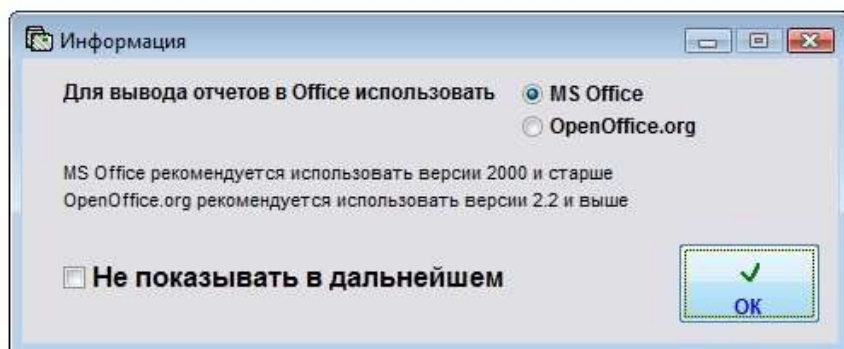

Выбранный пакет офиса должен быть установлен на компьютере.

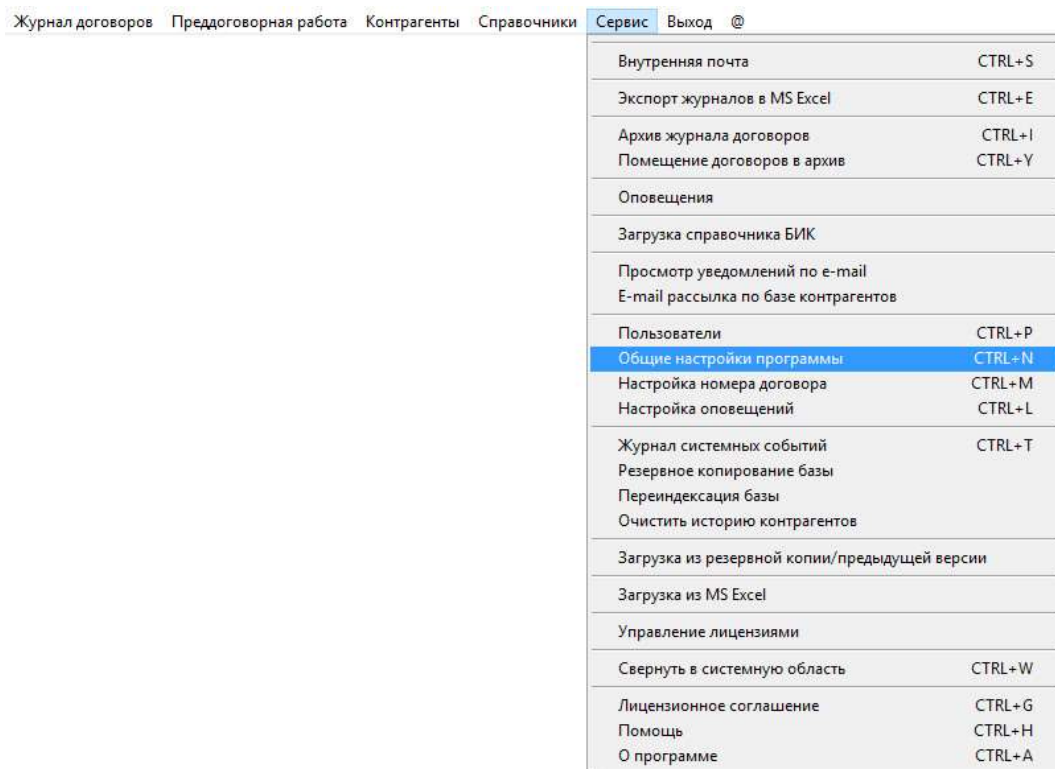

Для того, чтобы данное окно больше не появлялось, установите галочку "Не показывать в дальнейшем". Выберите нужный пакет офиса и нажмите OK.

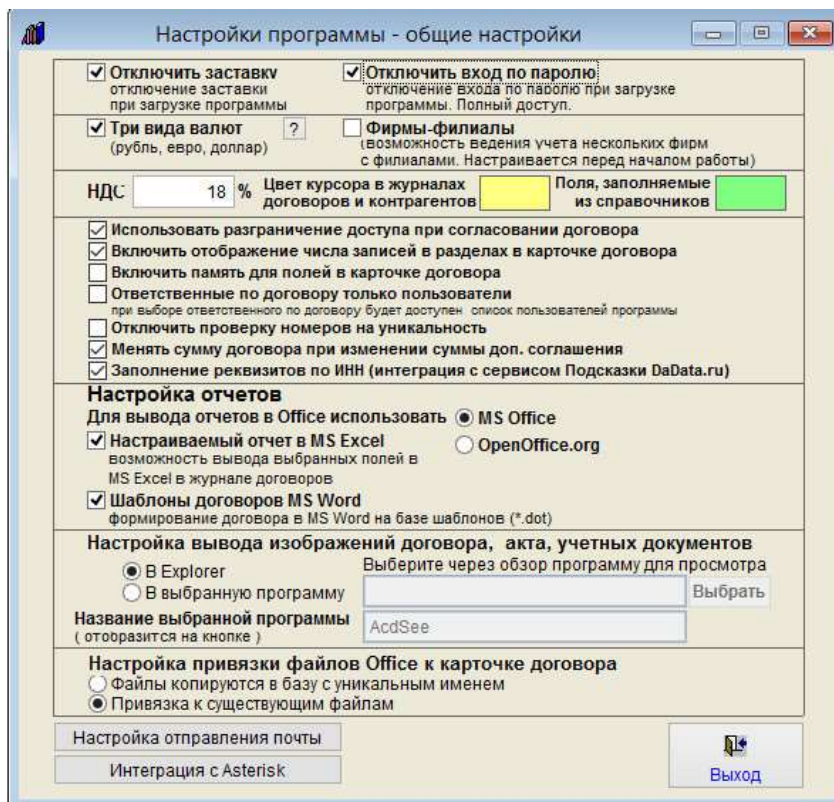

В последующем для настройки пакете офиса выберите пункт меню "Сервис-Настройки программы". В окне настроек программы установите нужную Вам опцию "Для вывода отчета в Office использовать MSOffice/OpenOffice"

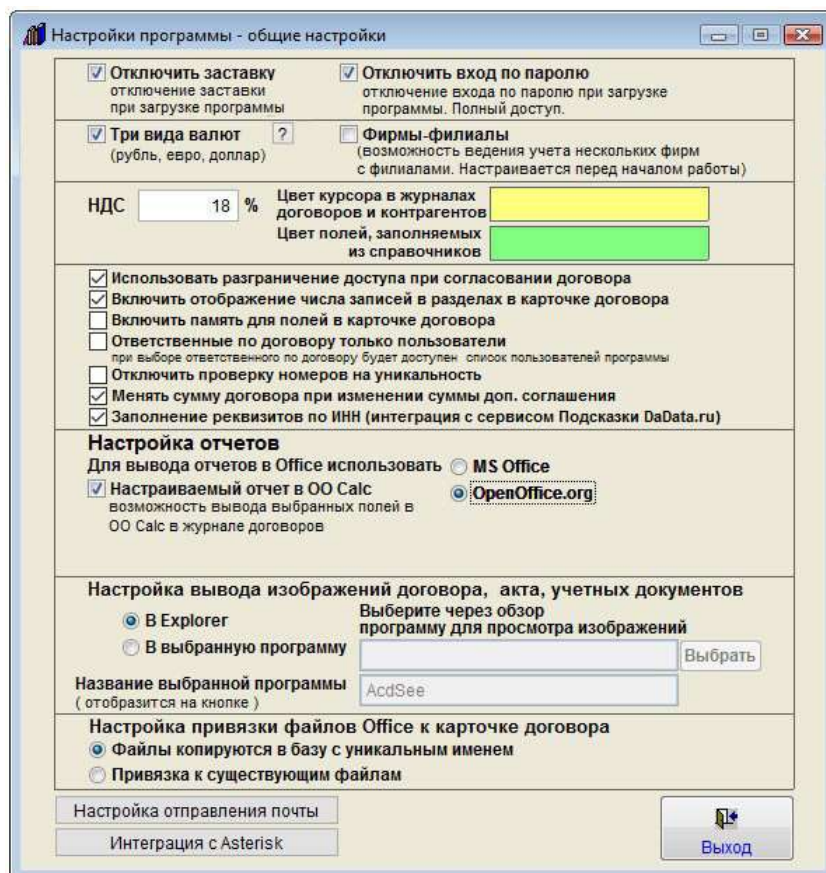

В случае, если в программе установлен вход по паролю (убрана галочка "Отключить вход по паролю"), при совместной работе имеется возможность индивидуальной настройки для каждого пользователя программы, с каким пакетом офиса он будет работать, с MSOffice или OpenOffice.

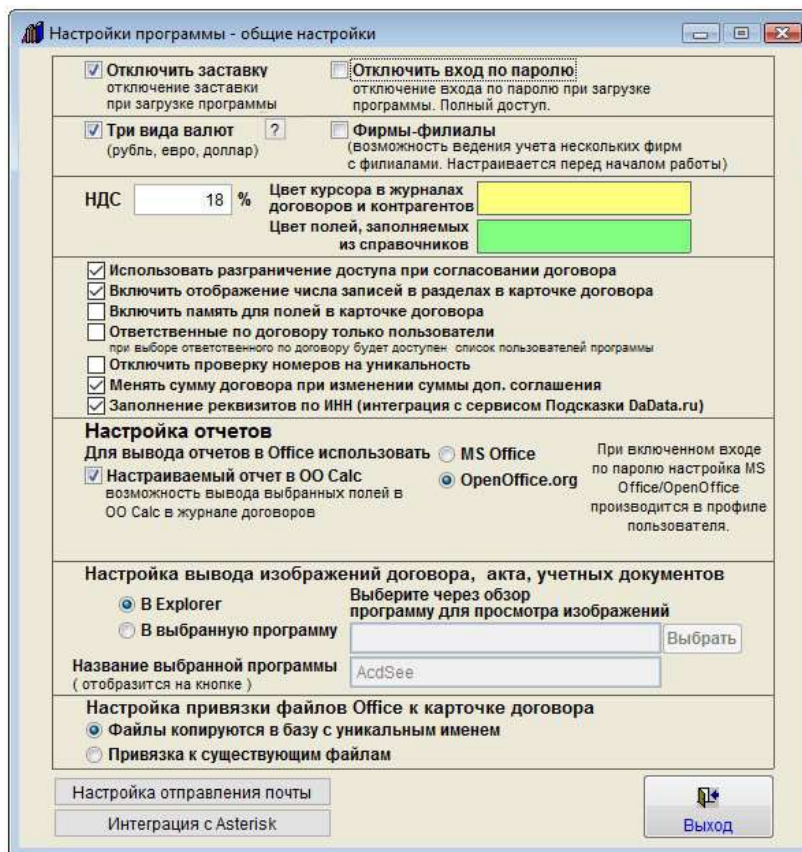

Настройка производится в профиле пользователя в меню "Сервис-Пользователи". Уведомление об этом появляется в окне общих настроек программы рядом с переключателем MSOffice/OpenOffice.

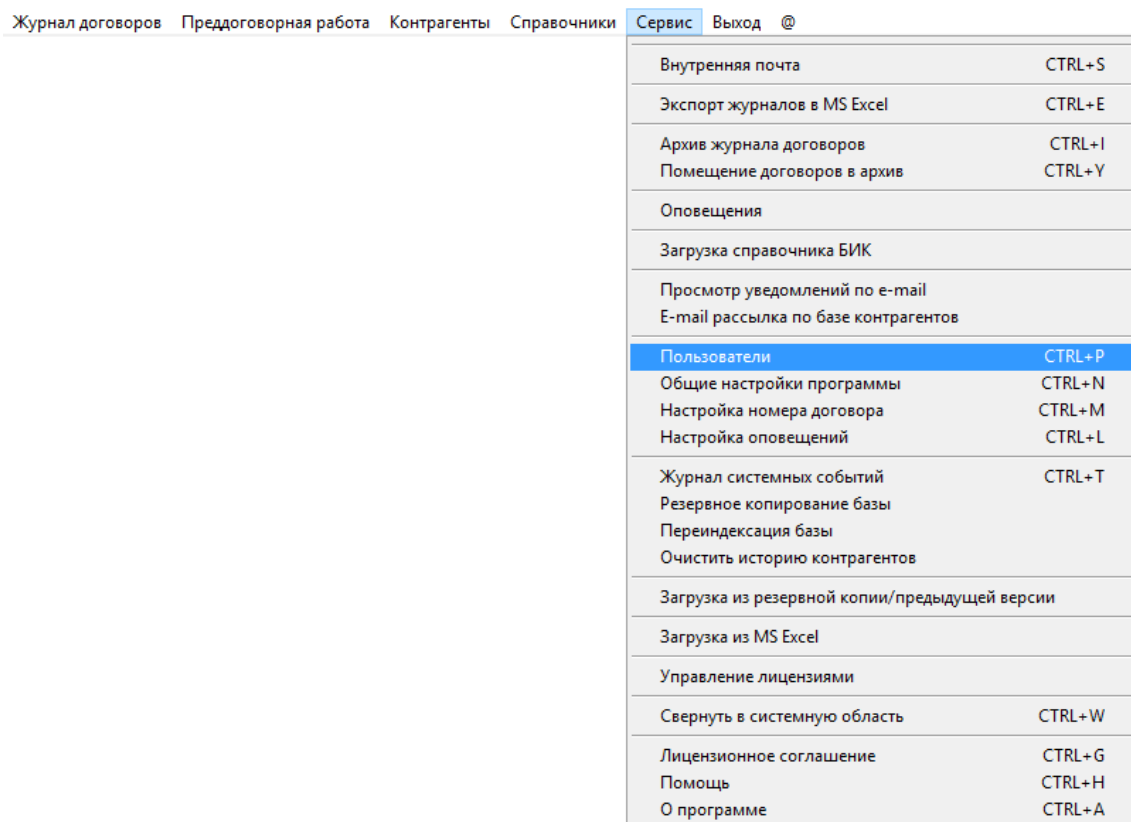

Для настройки выберите пункт меню "Сервис-Пользователи".

В профиле пользователя установите нужную Вам опцию "Для вывода отчета в Office использовать MSOffice/OpenOffice" и нажмите "Сохранить".

При заходе в программу после перезапуска с профилем данного пользователя для при формировании документов в офис будет использован выбранный для данного пользователя пакет офиса.

Как настроить возможность отправления уведомлений по e-mail

Для настройки возможности уведомлений по e-mail требуется указать в программе параметры используемого почтового сервера.

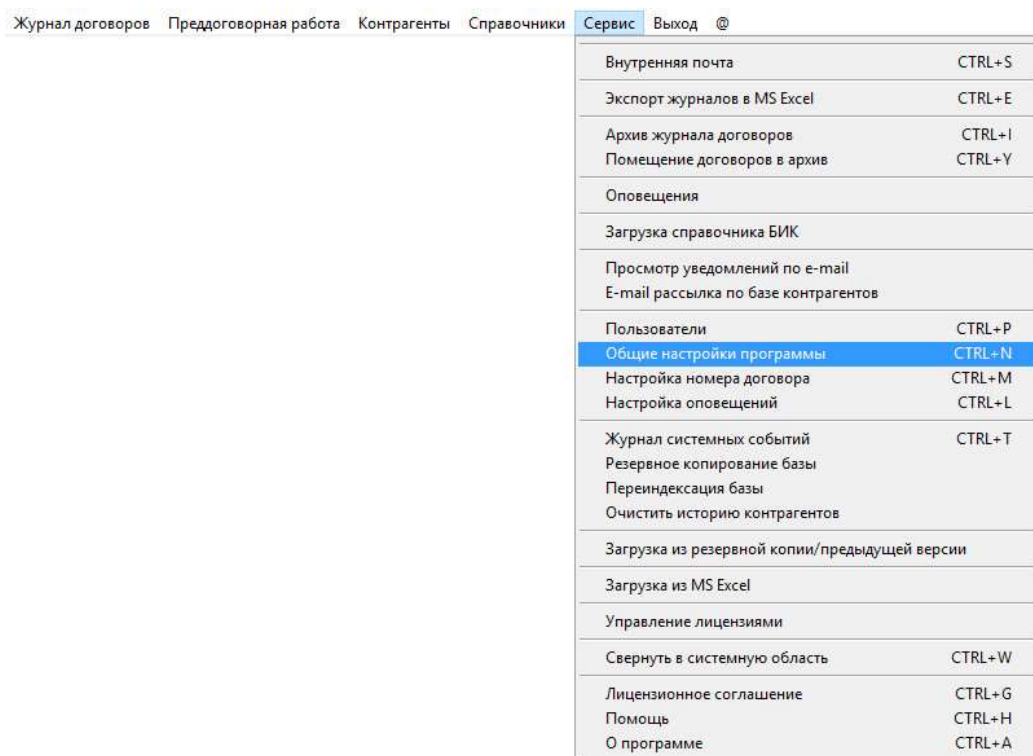

Выберите пункт меню "Сервис-Общие настройки программы", откроется окно настроек программы.

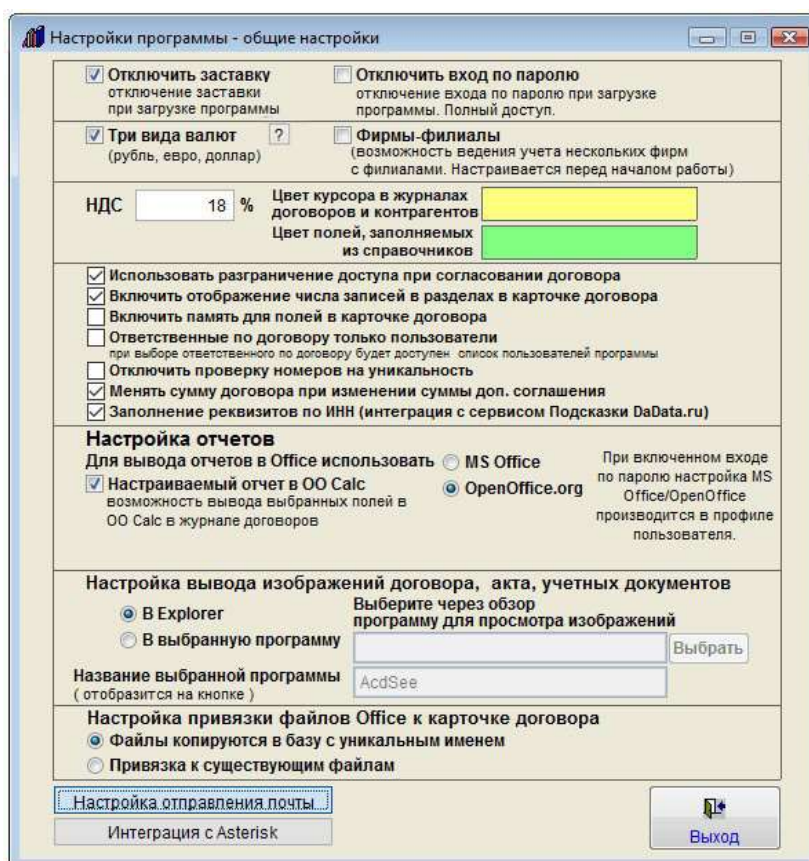

В правом нижнем углу нажмите на кнопку "Настройка отправления почты".

Откроется окно с настройками почтового сервера.

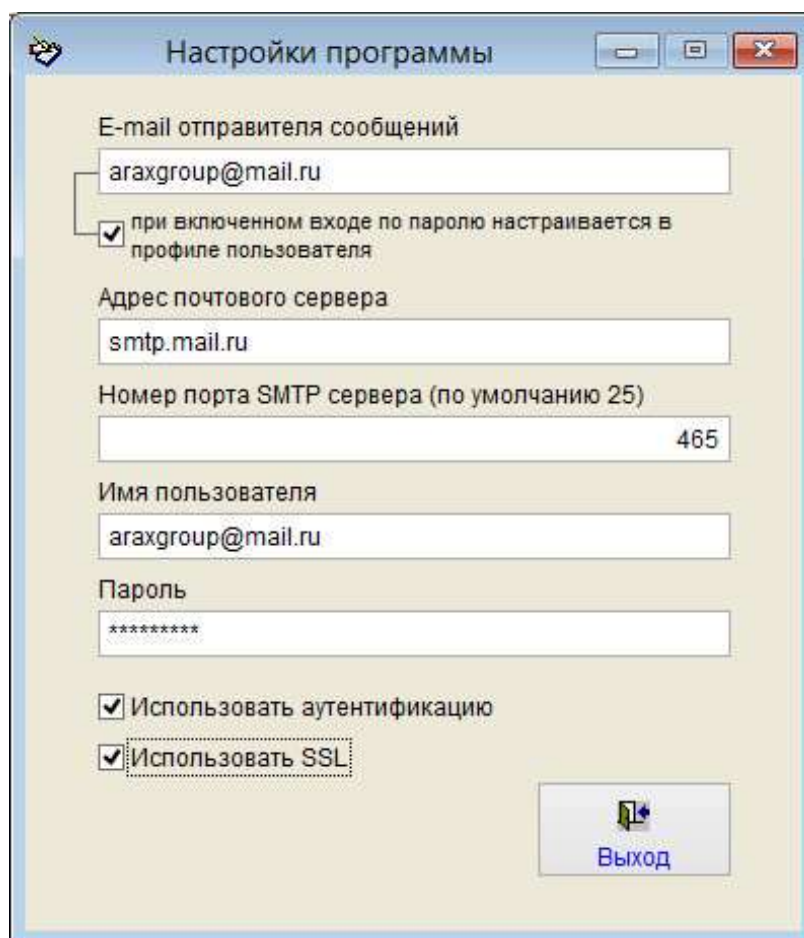

Требуется указать e-mail отправителя сообщений (будет отображаться в поле "Отправитель, e-mail"), адрес почтового сервера, номер порта SMTP, логин и пароль.

Все эти параметры предоставляются провайдером интернет-услуг.

Номер порта SMTP обычно равен 25, но некоторые провайдеры предоставляют другой порт.

В редких случаях местный провайдер не позволяет отправлять уведомления, в этом случае можно использовать бесплатные почтовые службы, например mail.ru

Пример настроек для mail.ru

Сервер исходящей почты (SMTP-сервер): SMTP.<домен>, где <домен> — домен Вашего почтового ящика (для почтового ящика mailname@mail.ru — smtp.mail.ru, listname@list.ru — smtp.list.ru, bkname@bk.ru — smtp.bk.ru, inboxname@inbox.ru — smtp.inbox.ru).

Порт: SMTP — 465.

В настройках почтовой программы необходимо указать, что сервер исходящей почты (или сервер SMTP) требует авторизации.

Также должна быть установлена галочка "Использовать SSL".

При отправке писем через SMTP-сервер smtp.mail.ru содержимое поля "Отправитель" должно совпадать с именем почтового ящика, в котором была осуществлена SMTP-авторизация: если в настройках почтовой программы указан почтовый ящик mailname@mail.ru (listname@list.ru, bkname@bk.ru или inboxname@inbox.ru), то именно это имя почтового ящика должно указываться в поле "Отправитель".

При настройке отправления почты через gmail.com в настройках программы должны быть установлены галочки "Использовать аутентификацию" и "Использовать SSL".

При использовании MS Exchange в поле "Адрес почтового сервера" надо указывать адрес сервера во внутренней сети предприятия.

В случае, если включена галочка "При включенном входе по паролю e-mail отправителя настраивается в профиле пользователя", то в случае, если включен вход по паролю, для каждого пользователя можно индивидуально настроить, какой e-mail будет отображаться в поле Отправитель

Выберите пункт меню Сервис-Пользователи.

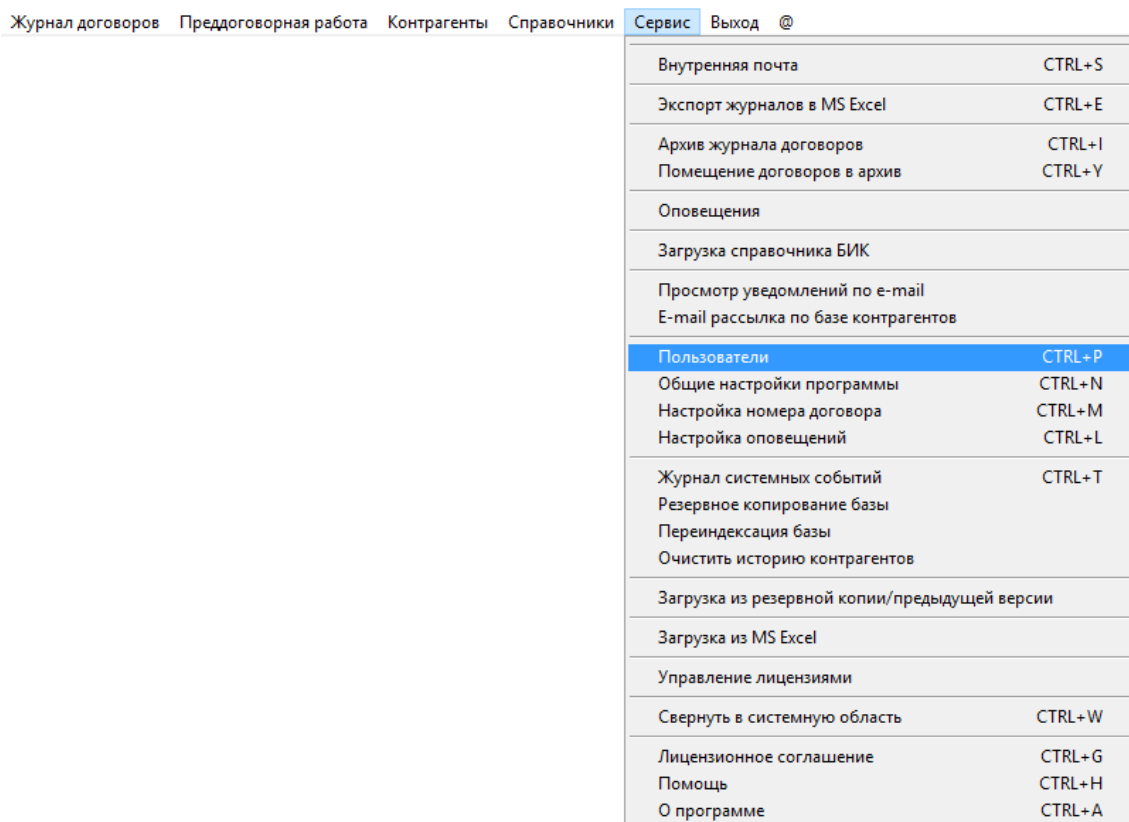

В открывшемся окне сначала уберите галочку "Отключить вход по паролю".

Затем выберите нужного пользователя мышью и нажмите кнопку "Редактировать пользователя" (средняя кнопка с изображением головы и карандаша).

Ввод пользователя

Администратор
Пользователь
Только ввод
Только просмотр
Только согласование

Полный доступ ко всем журналам.

Недоступен раздел меню Сервис.

имя
2

пароль
2

Для вывода отчетов в Office использовать

☒ MS Office
☐ OpenOffice.org

☒ пользователь может править только свои договоры
☐ сообщения по e-mail недоступны
☐ отключить отправку и просмотр отправленных сообщений в карточках контрагента и филиала

E-mail пользователя
araxgroup@mail.ru

* заносится как e-mail исполнителя при назначении исполнителем пользователя

E-mail отправителя
araxgroup@mail.ru

* указывается в поле Отправитель

Далее

В профиле пользователя введите e-mail пользователя (будет указываться в поле Получатель при отправки уведомления пользователю) и e-mail отправителя (будет указываться в поле Отправитель)

Как просмотреть все сообщения, отправленные из программы на конкретный e-mail

Для просмотра всех сообщений, отправленных из программы на конкретный e-mail выберите пункт меню "Сервис-просмотр всех сообщений на e-mail" в режиме Администратора.

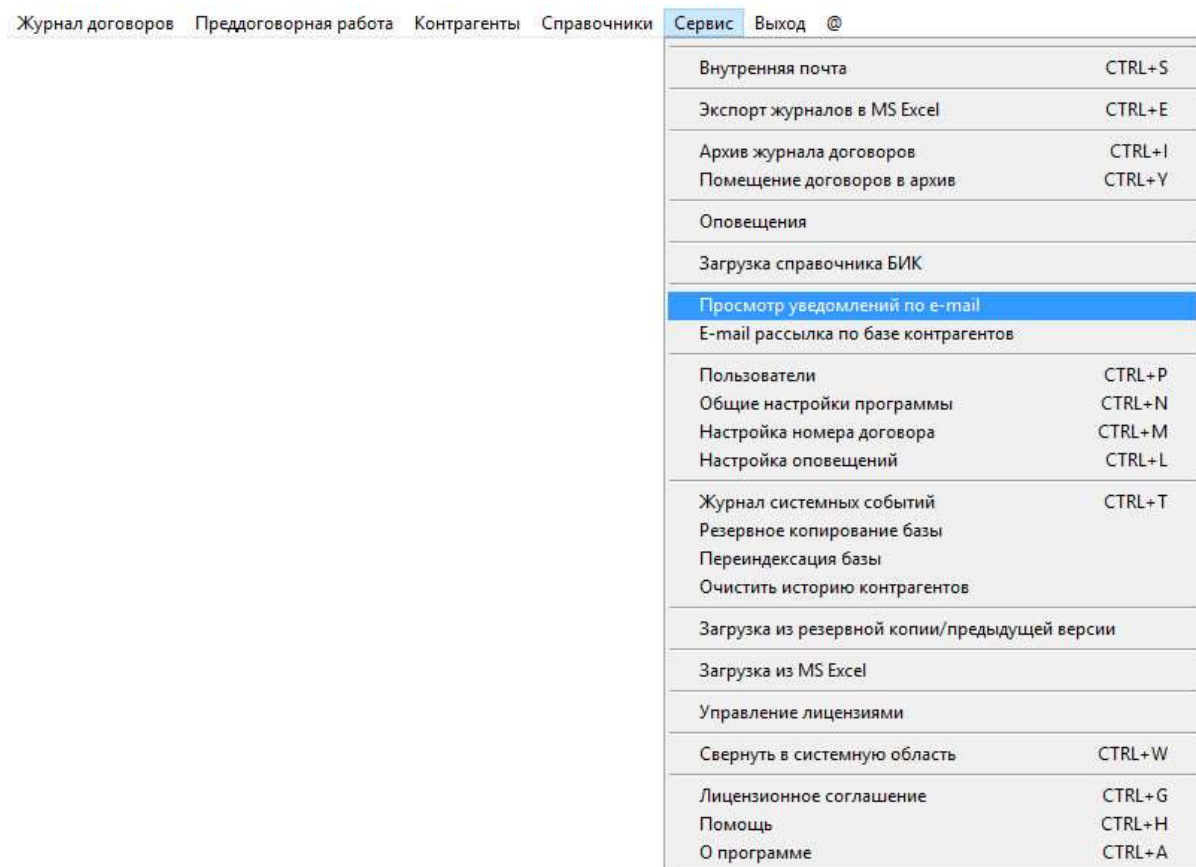

Откроется раздел, в котором будут доступны все уведомления на e-mail, отправленные из программы.

В архиве сообщений можно осуществлять поиск, видеть реквизиты сообщений и статус отправки.

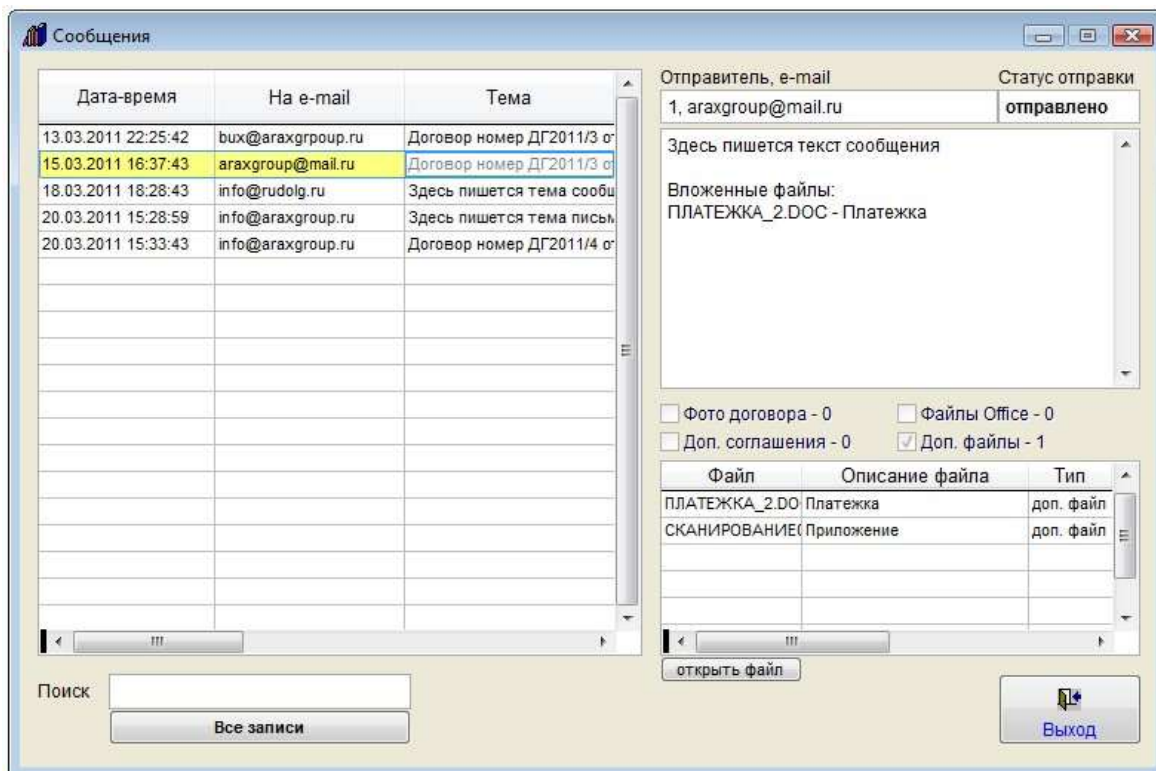

Для поиска введите текст, который следует искать в сообщениях, в поле поиска.

В списке сообщений отобразятся сообщения, где введенный в поле поиска текст присутствует в полях Дата, Отправитель, Получатель, Тема сообщения или Текст сообщения.

Имеется возможность просмотра файлов вложений.

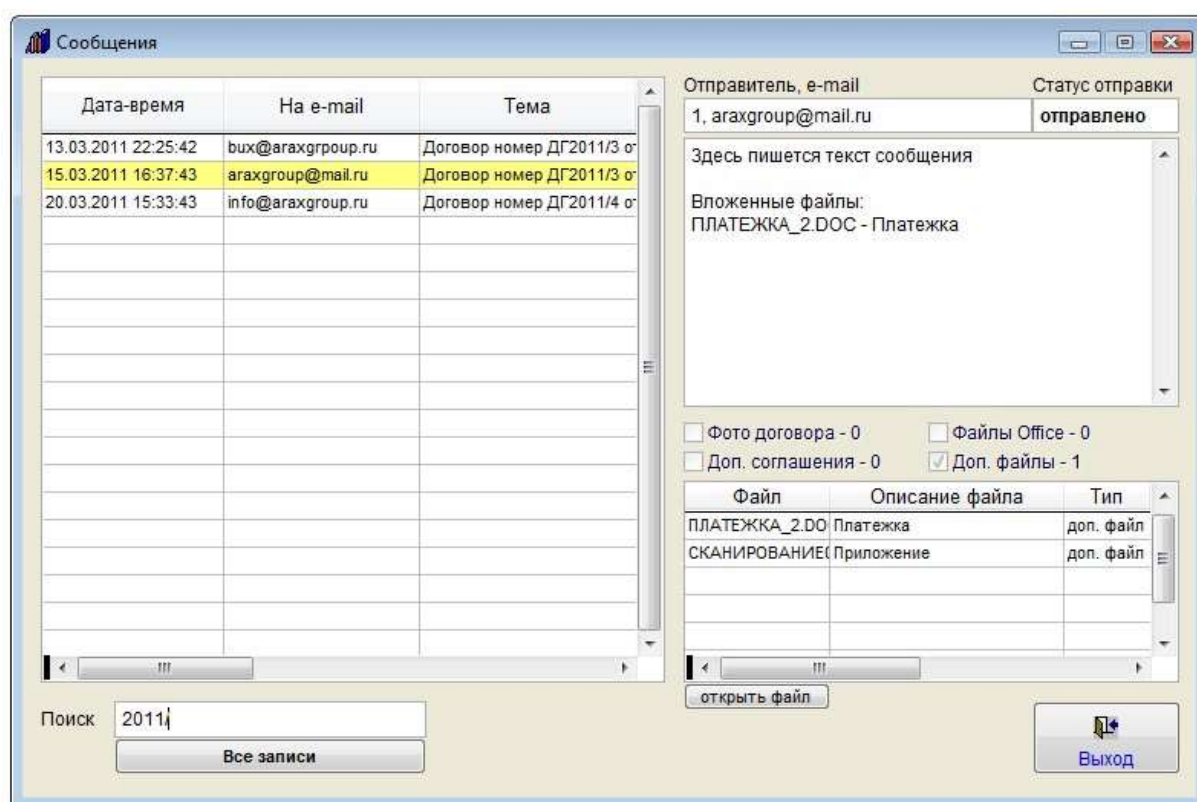

Для этого выберите нужное сообщение мышью, затем мышью выберите нужный файл и нажмите кнопку "открыть файл"

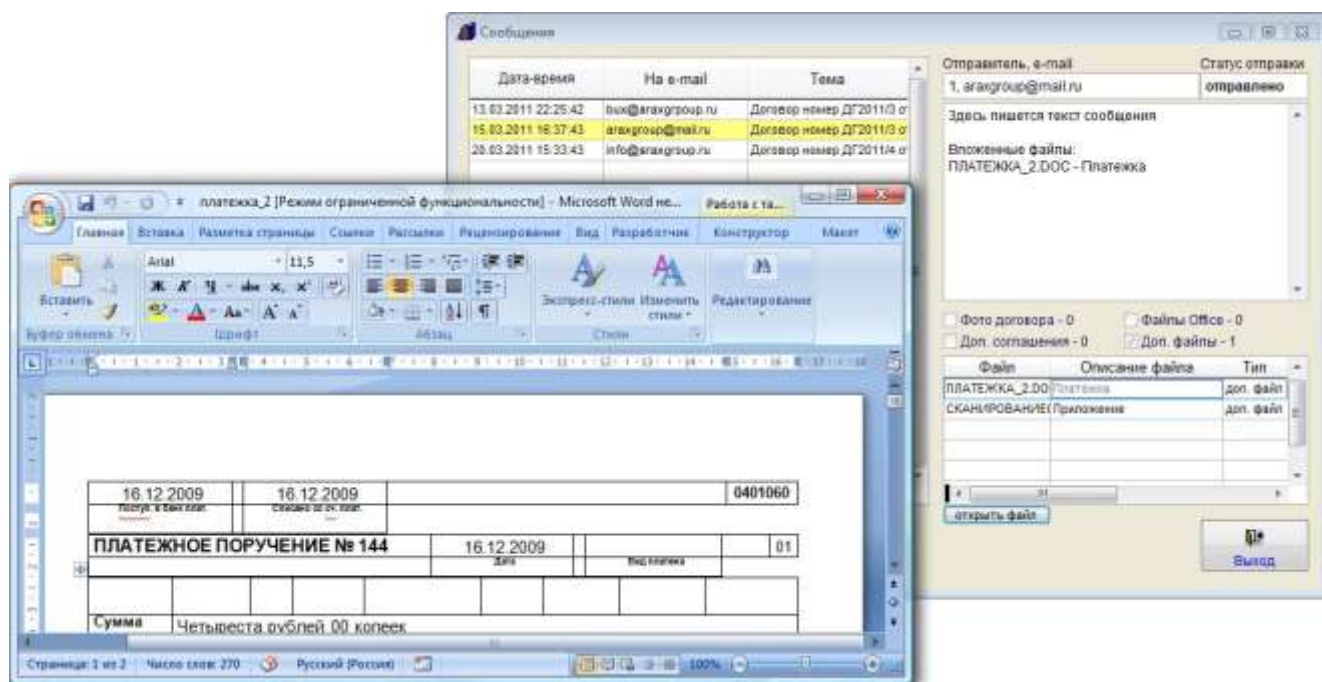

Файл откроется в приложении, ассоциированном в Windows для данного типа файлов.

Как отправить уведомление на e-mail без привязки к договору

Для отправки уведомления на e-mail без привязки к договору выберите пункт меню "Контрагенты", если это e-mail контрагента или пункт меню "Справочники-Филиалы", если надо просмотреть сообщения, отправленные одному из филиалов.

В случае контрагента откроется справочник Контрагентов.

С помощью поиска либо полосы прокрутки найдите нужную организацию, ФИО, с помощью мыши установите на найденную запись курсор и нажмите на кнопку "Изменить карточку КА".

Предварительно должны быть настроены параметры почтового сервера и введены e-mail получателей.

Для отправки уведомления контрагенту по e-mail в карточке контрагента нажмите кнопку "Отправить сообщение" справа рядом с полем "E-mail" (у филиала поле "E-mail" расположено в разделе "Дополнительные реквизиты" в карточке филиала).

Предварительно должны быть настроены параметры почтового сервера и введен e-mail получателя.

При нажатии на кнопку с изображением письма будет создано новое сообщение.

E-mail получателя сообщения заполнится автоматически из поля "E-mail" в карточке контрагента.

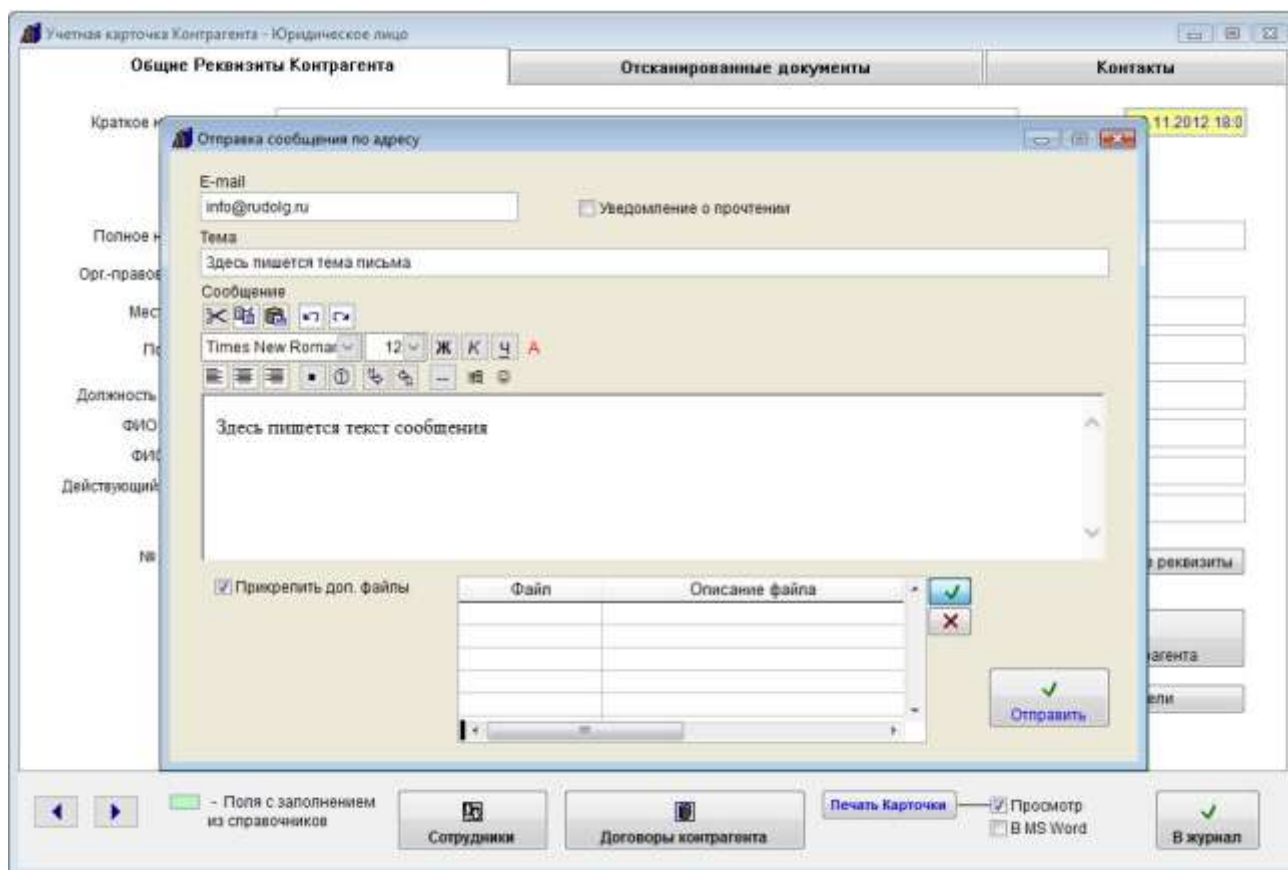

Введите тему и текст сообщения.

При необходимости текст можно отформатировать, выделить цветом, вставить в ссылку или изображение (кнопка с изображением смайлика) непосредственно в тело письма. Вставляемое данной кнопкой (с изображением смайлика) изображение будет отправлено получателю письма, но не будет скопировано в базу, в базе будет сохранена локальная ссылка на такое изображение, если нужно, чтобы данные изображения были доступны из базы, вставлять их надо с общего ресурса, подключенного с одинаковым именем.

Если требуется прикрепить к сообщению произвольные файлы, установите галочку "Прикрепить доп. файлы" и нажмите кнопку с зеленой галочкой для выбора прикрепляемого файла.

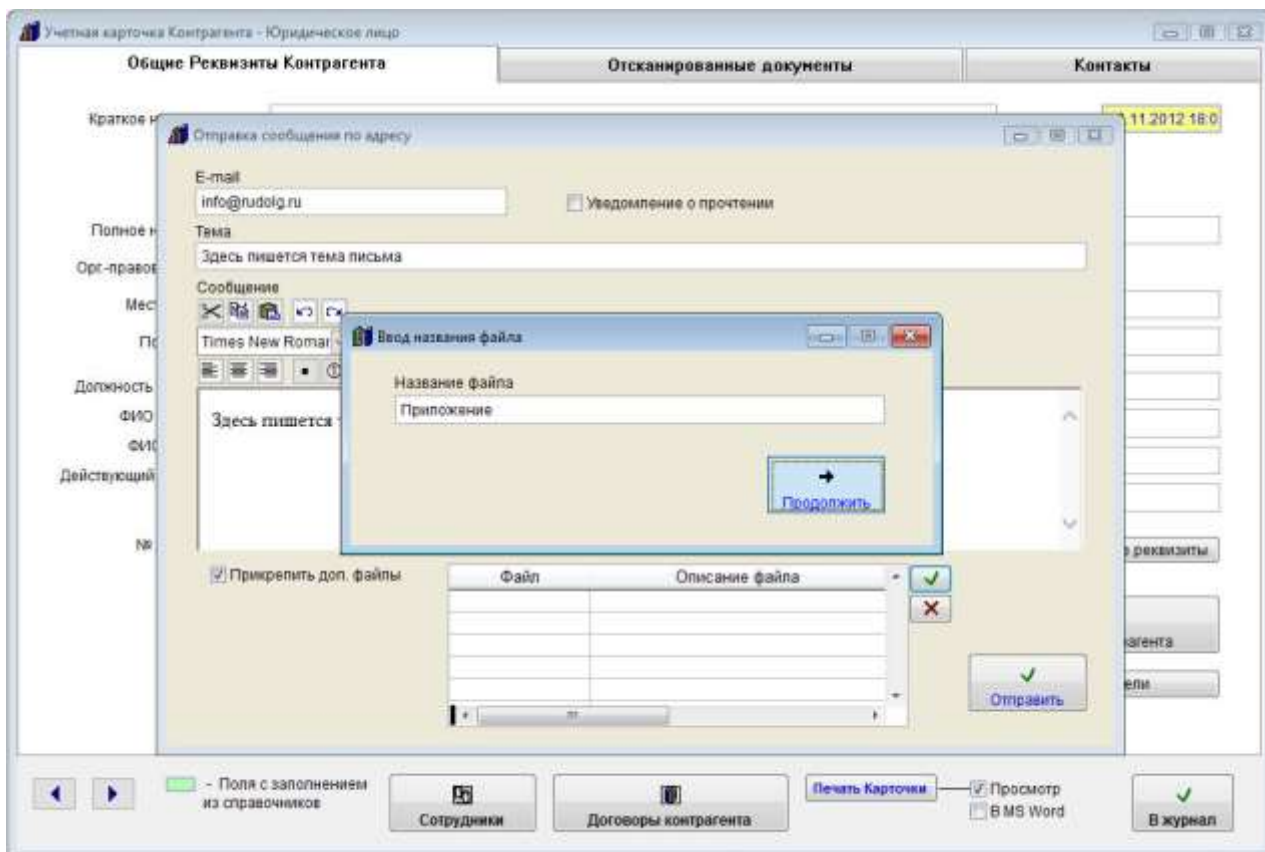

В окне "Ввод названия файла" введите имя прикрепляемого файла и нажмите кнопку "Продолжить".

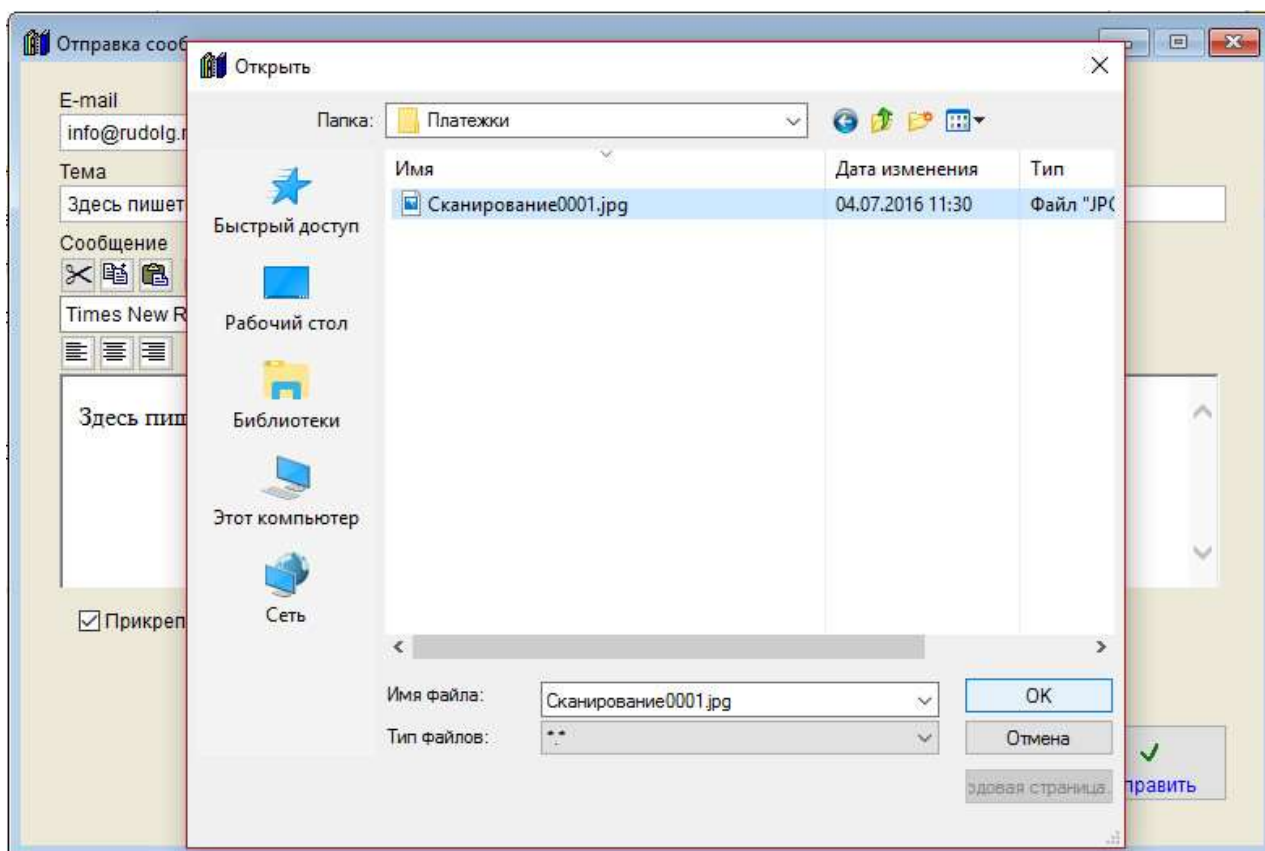

Затем в окне обзора файлов выберите файл, который Вы хотите отправить и нажмите ОК.

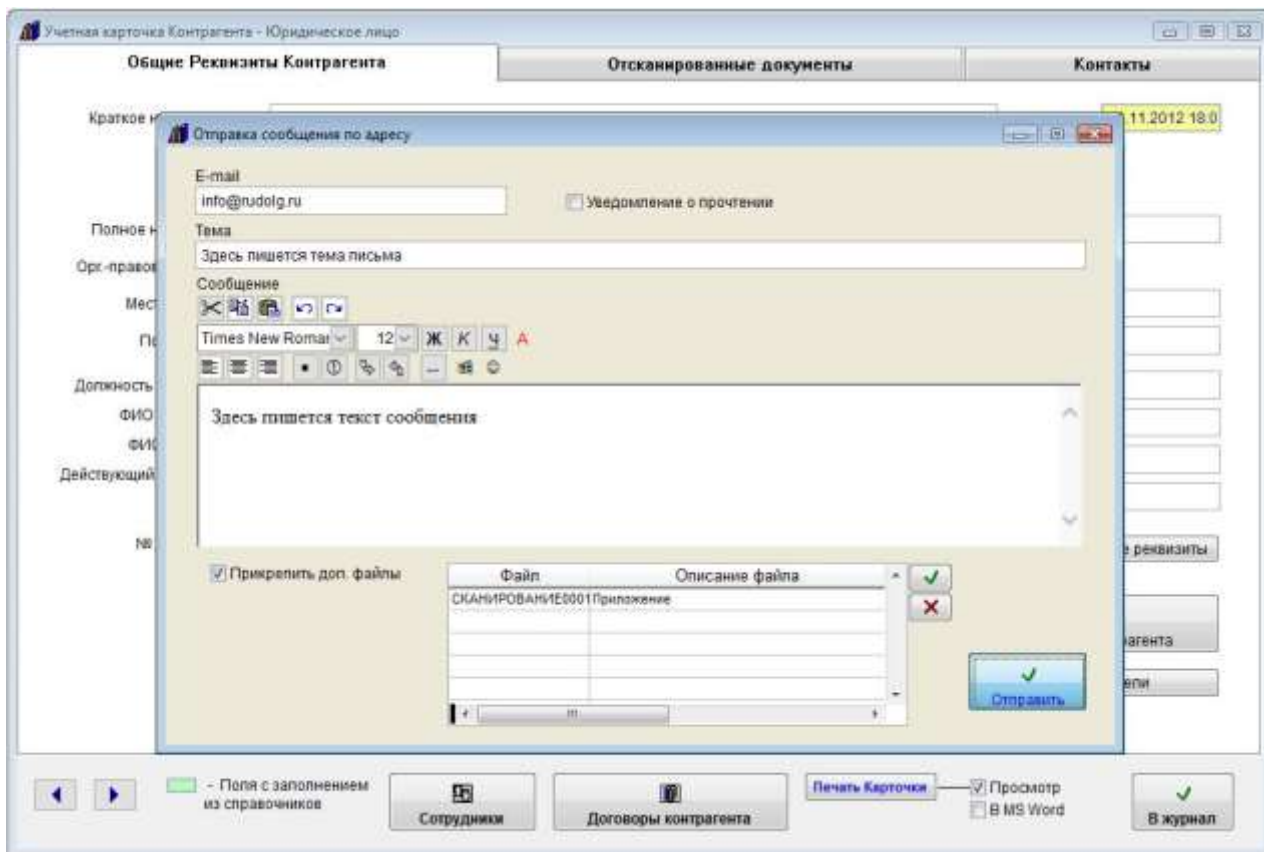

Файл будет прикреплен к письму. Вы можете прикрепить любое количество файлов.

Для отправки сообщения нажмите кнопку "Отправить".

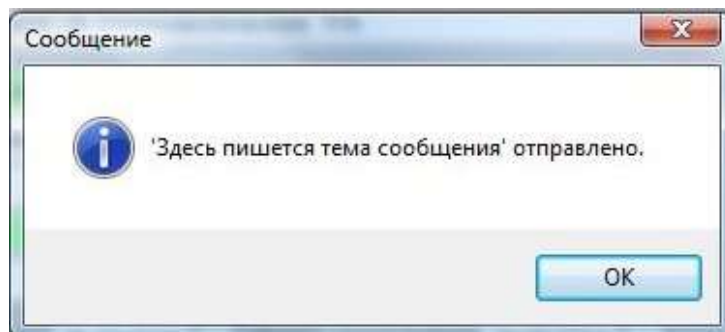

В случае успешной отправки письма появится уведомление об успешной отправке.

В случае неудачной отправки появится сообщение, что письмо отправить не удалось.

В этом случае проверьте правильность настройки параметров почтового сервера и e-mail получателя и отправителя.

Для успешной отправки сообщения поля "Тема" и "Сообщение" сообщения должны быть заполнены.

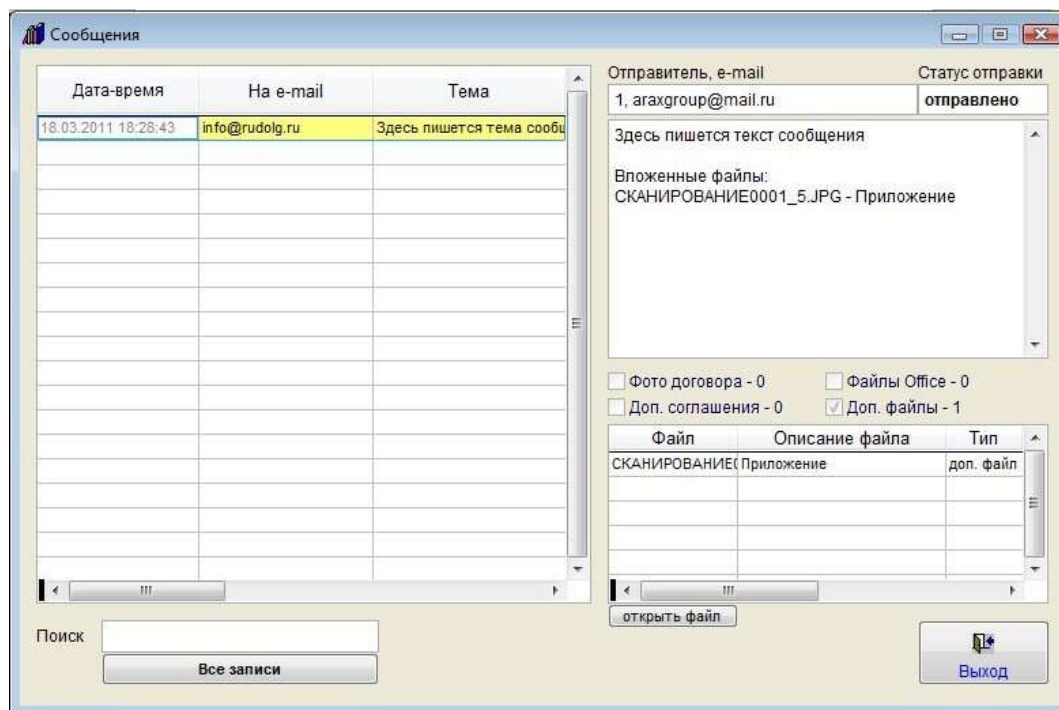

Для просмотра отправленных сообщений нажмите на правую кнопку с изображением таблицы.

Откроются сообщения, отправленные из программы данному контрагенту (как через карточку контрагента, так и через карточки договоров).

В архиве сообщений можно осуществлять поиск среди сообщений данного контрагента, видеть реквизиты сообщений и статус отправки, имеется возможность просмотра файлов вложений.

Для этого выберите нужный файл и нажмите кнопку "открыть файл".

Файл будет открыт в программе, ассоциированной в Windows с данным типом файлов.

Как отключить возможность отправки уведомлений по e-mail для выбранных пользователей

Для отключения возможности уведомлений по e-mail для конкретного пользователя выберите пункт меню Сервис-Пользователи.

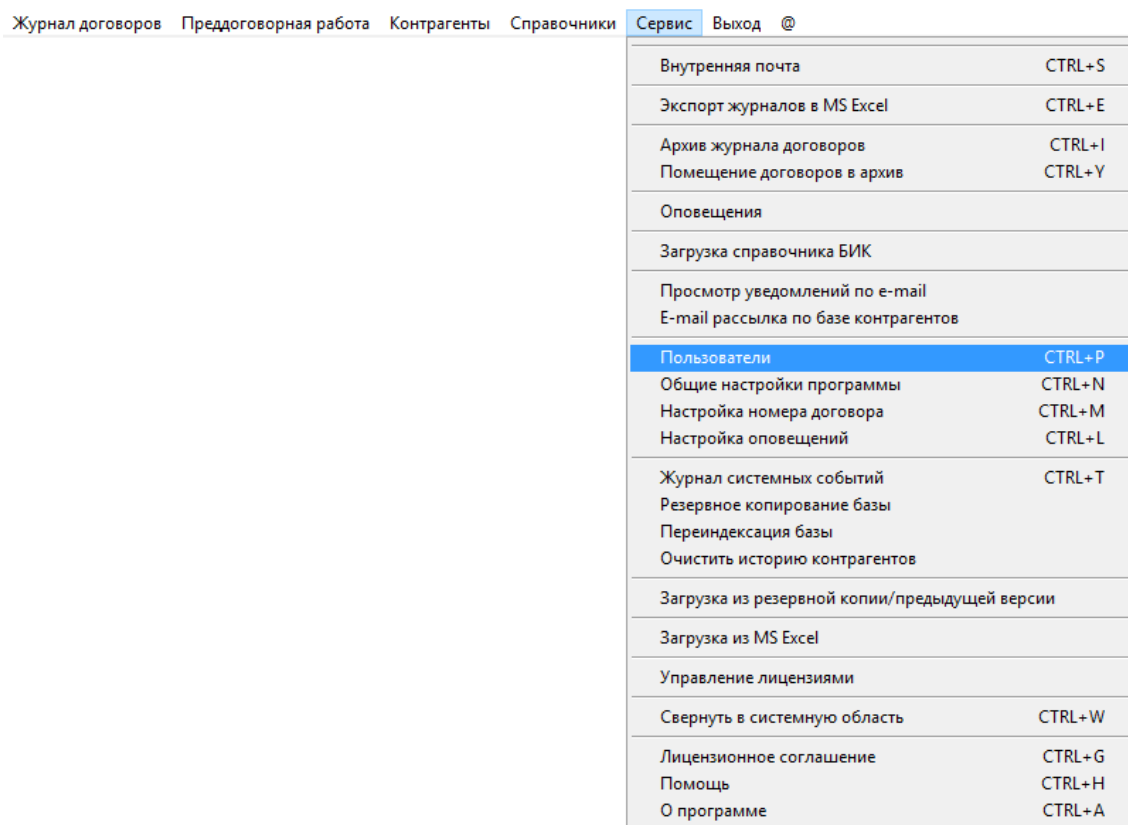

Выберите пользователя и нажмите на кнопку Редактировать пользователя" (средняя кнопка под таблицей пользователей с изображением головы и карандаша).

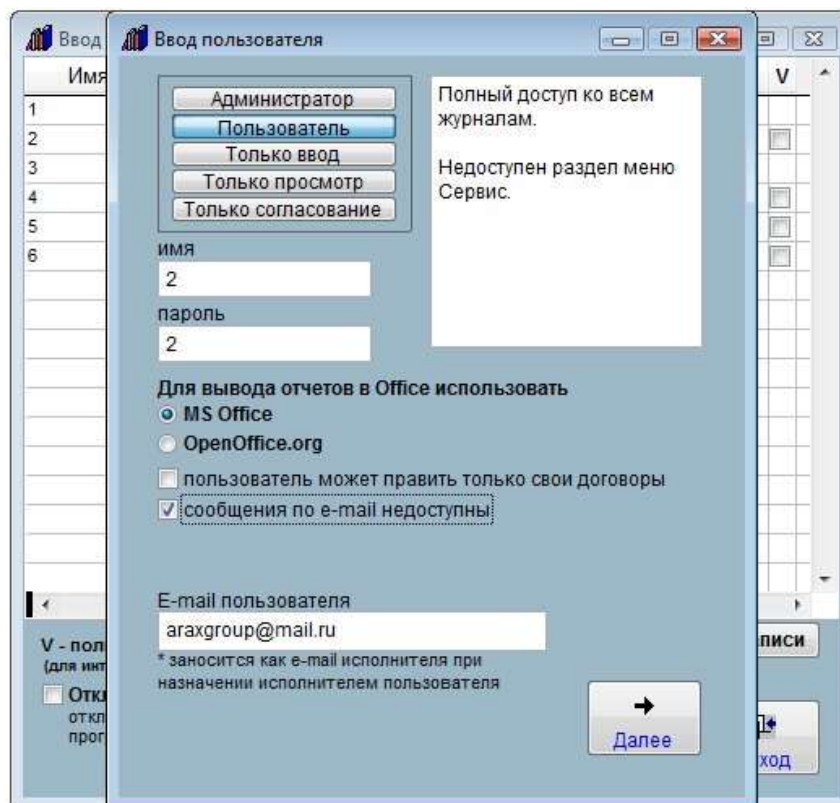

В профиле пользователя установите галочку "сообщения по e-mail недоступны".

После перезапуска программы при входе под именем данного пользователя в программе будут недоступны функции отправки уведомлений по электронной почте.

Как посмотреть историю работы пользователей в программе

Для того, чтобы посмотреть историю работы пользователей в программе выберите пункт меню "Сервис-Журнал системных событий".

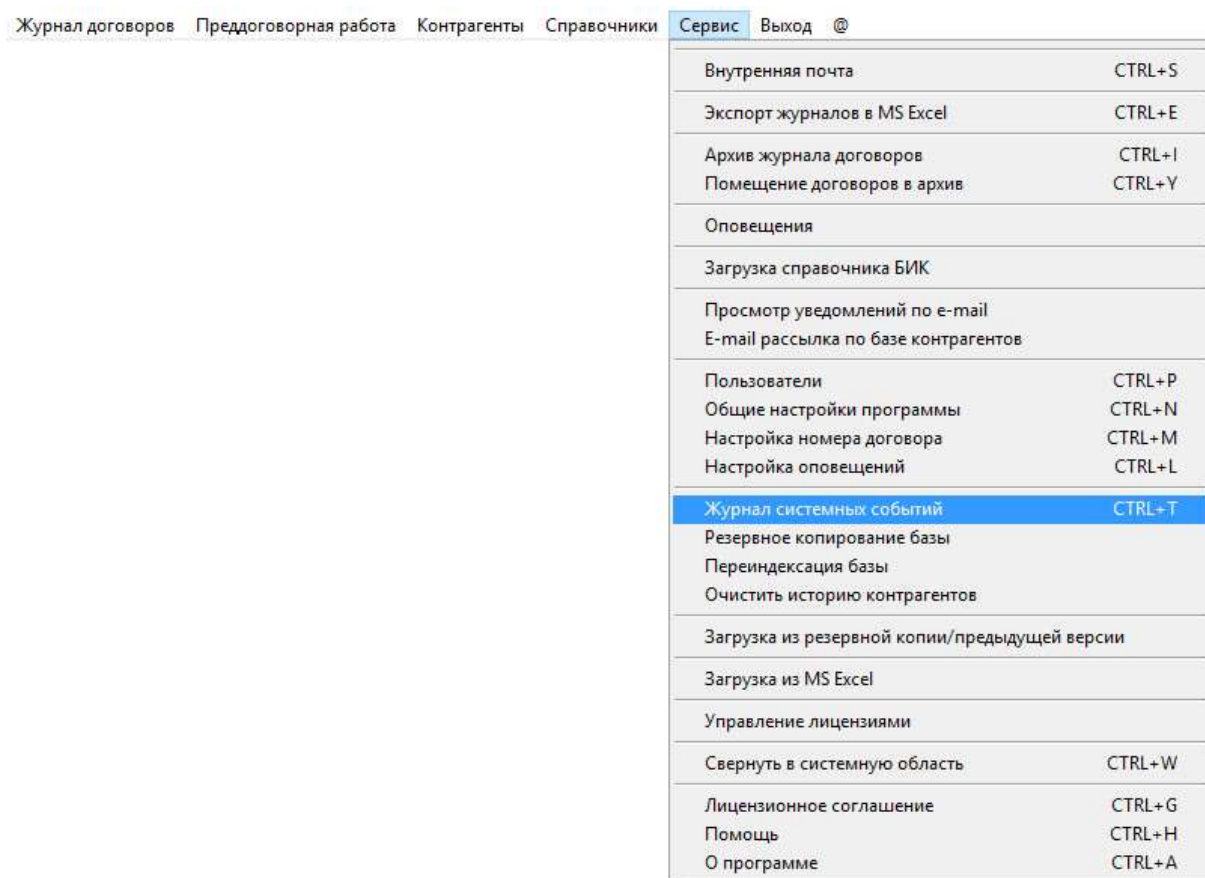

Откроется Журнал системных событий.

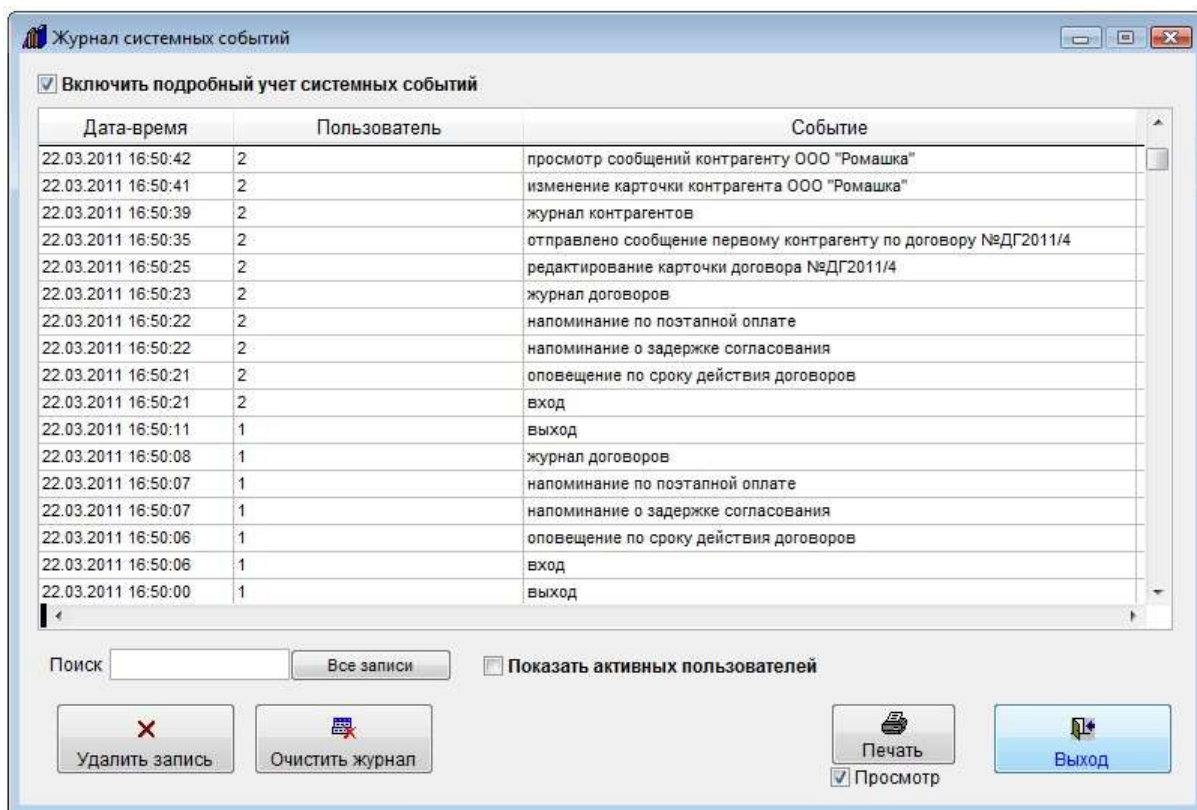

В данном журнале отображаются действия пользователей, работающих в программе (открытие разделов, добавление/удаление договоров и контрагентов, отправка уведомлений)

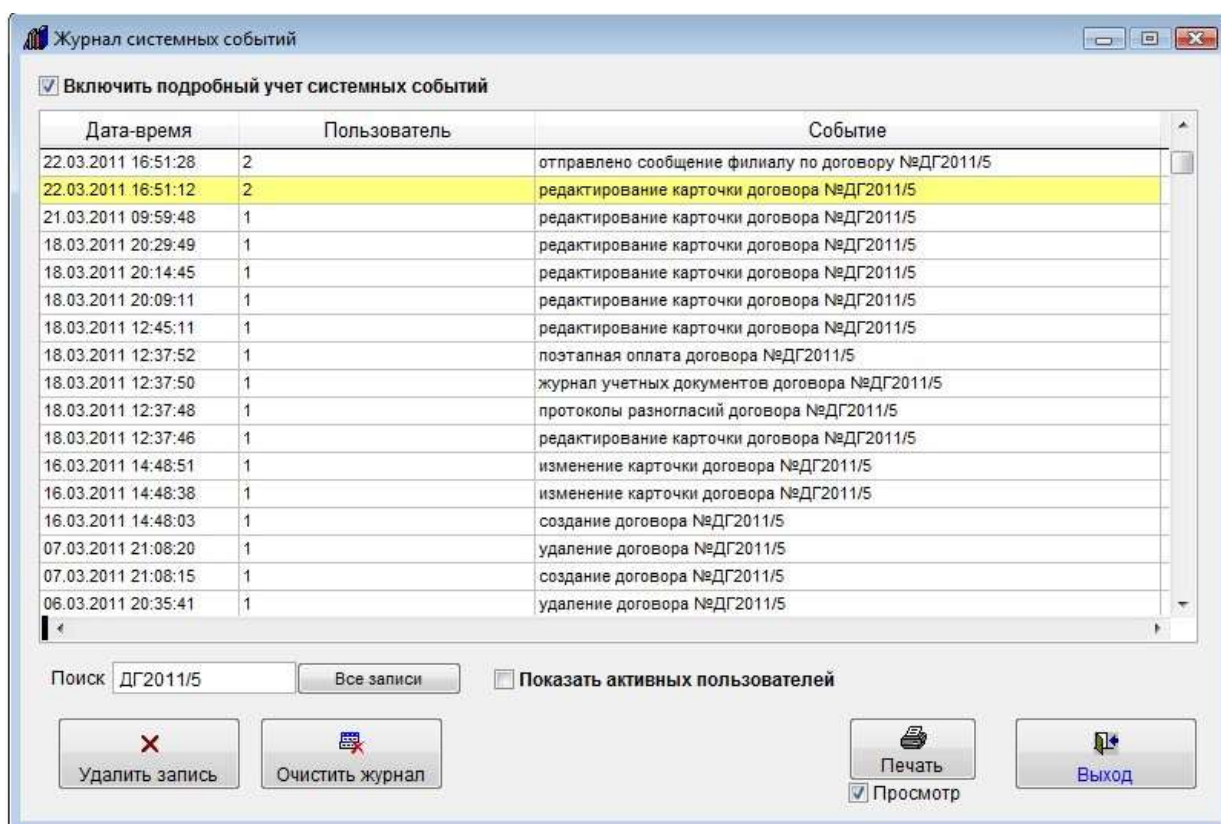

Для поиска нужной записи можно использовать строку поиска под таблицей.

Введите в поле поиска текст, в таблице отобразятся записи, в которых введенный текст содержится в любом из столбцов (например можно сделать фильтр по пользователю).

Для отображения всех записей нажмите кнопку "Все записи".

Для печати отфильтрованных записей нажмите кнопку "Печать".

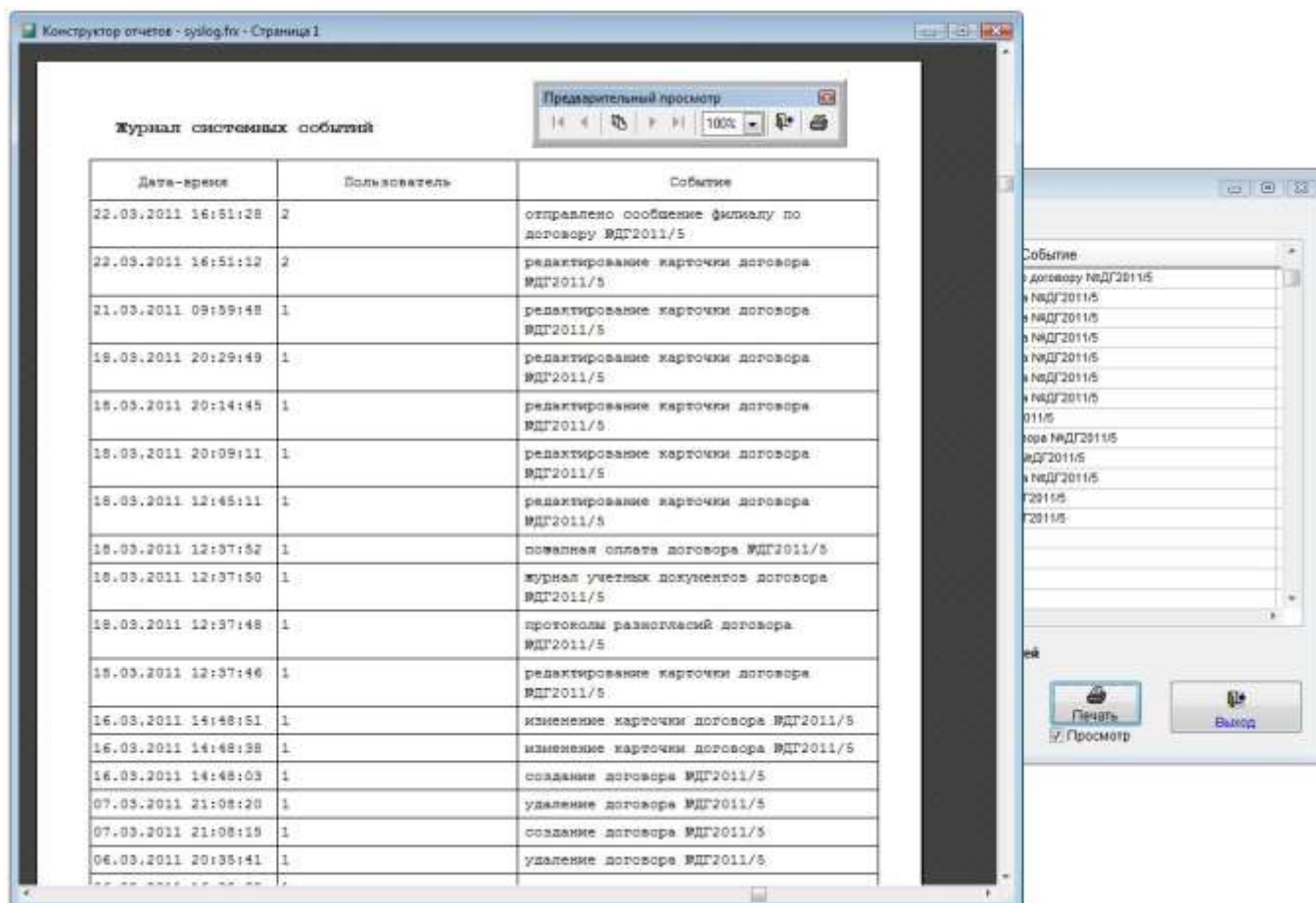

В случае, если галочка "Просмотр" установлена, откроется окно предварительного просмотра - "Конструктор отчетов".

Для просмотра страниц сформированного отчета используйте стрелочки "вправо-влево" на панели "Предварительный просмотр", для закрытия отчета без печати нажмите на кнопку с изображением двери.

Для вывода журнала на печать нажмите на кнопку с изображением принтера на панели "Предварительный просмотр".

Журнал будет распечатан на принтере, который настроен в Windows по умолчанию.

В случае, если галочки "Просмотр" отключена, при нажатии на кнопку "Печать" откроется окно выбора принтера.

Выберите принтер Adobe PDF (данный принтер появляется при установленном Adobe Acrobat) и нажмите на кнопку "Печать", журнал будет предложено сохранить в виде файла формата PDF.

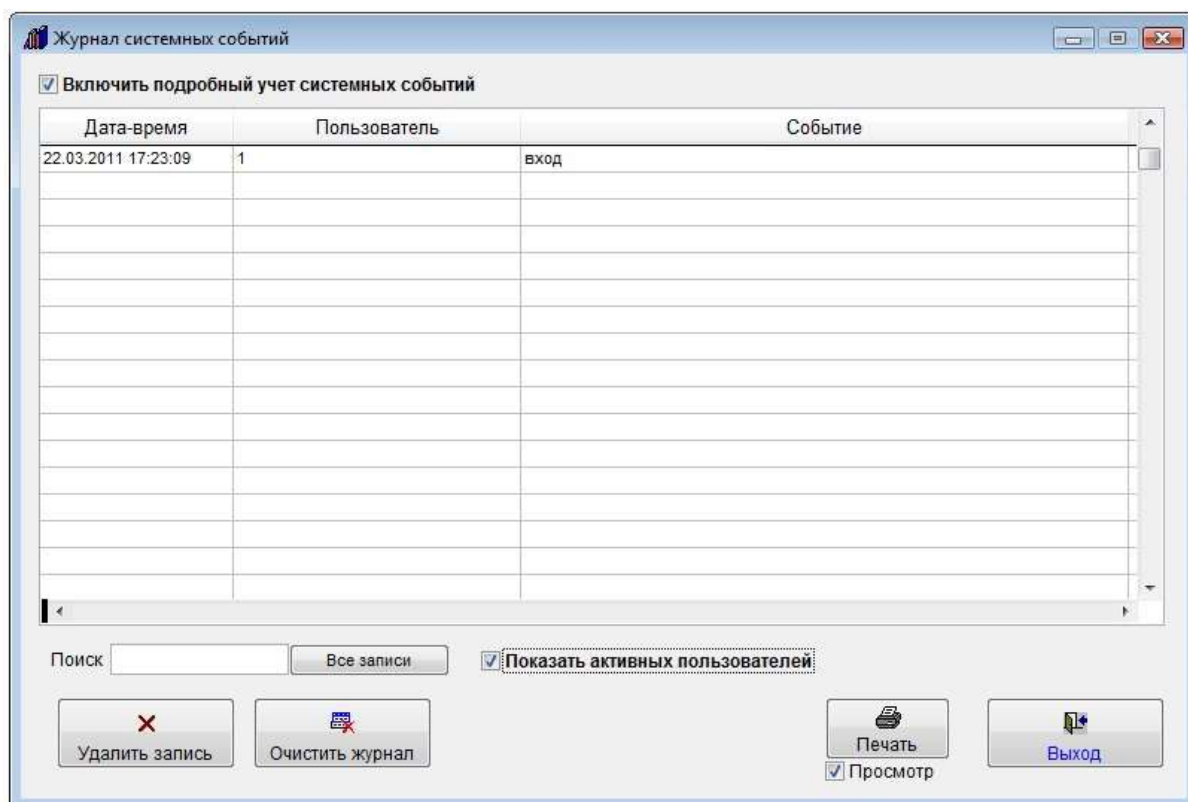

Для того, чтобы посмотреть, кто в настоящий момент работает с программой, установите галочку "Показать активных пользователей".

В журнале отобразятся пользователи, у кого в настоящий момент по сети запущена программа.

Чтобы удалить одну запись, нажмите на кнопку "Удалить запись" и подтвердите удаление.

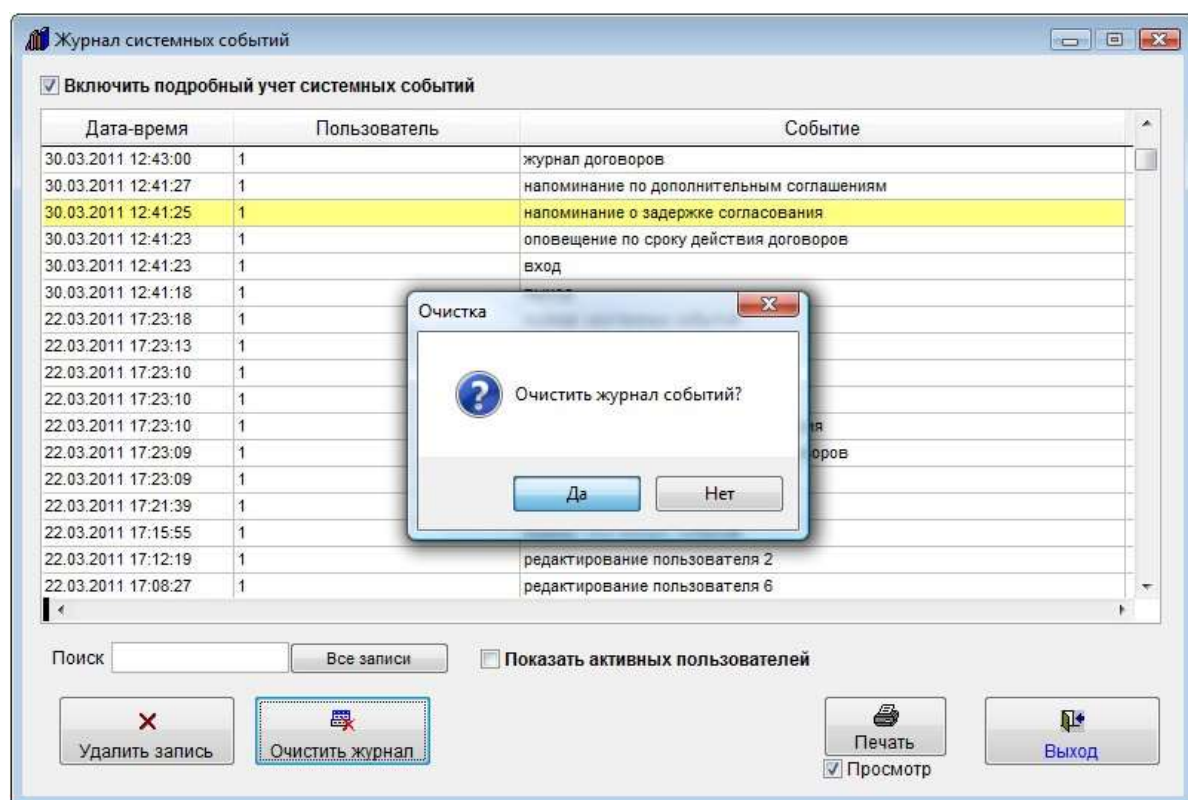

Для удаления всех записей нажмите кнопку "Очистить журнал".

Откроется окно "Очистка системных событий".

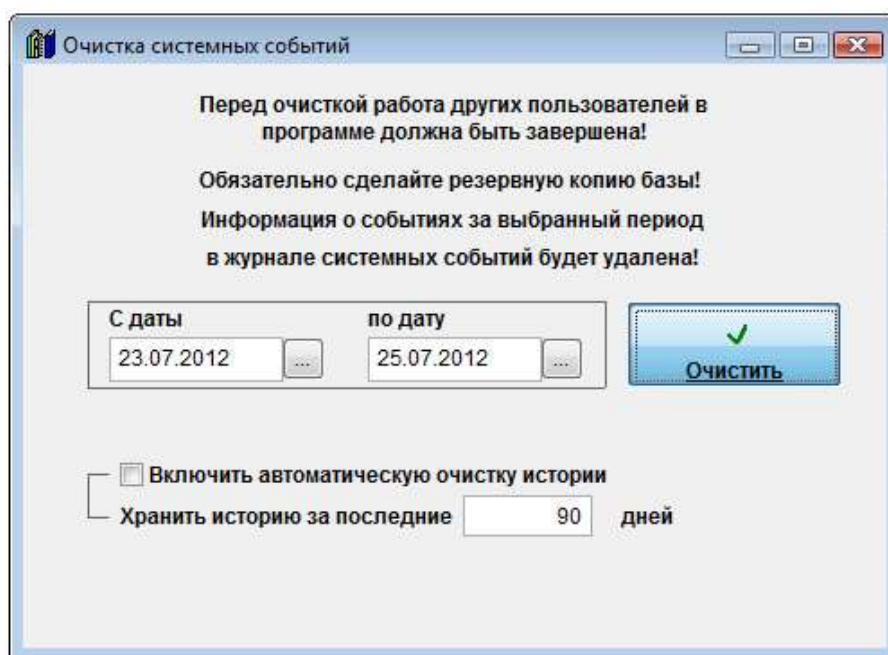

Установите нужный интервал и нажмите кнопку "Очистить".

Если Вы хотите, чтобы история очищалась автоматически, установите галочку "Включить автоматическую очистку истории" и укажите период, за который надо хранить историю.

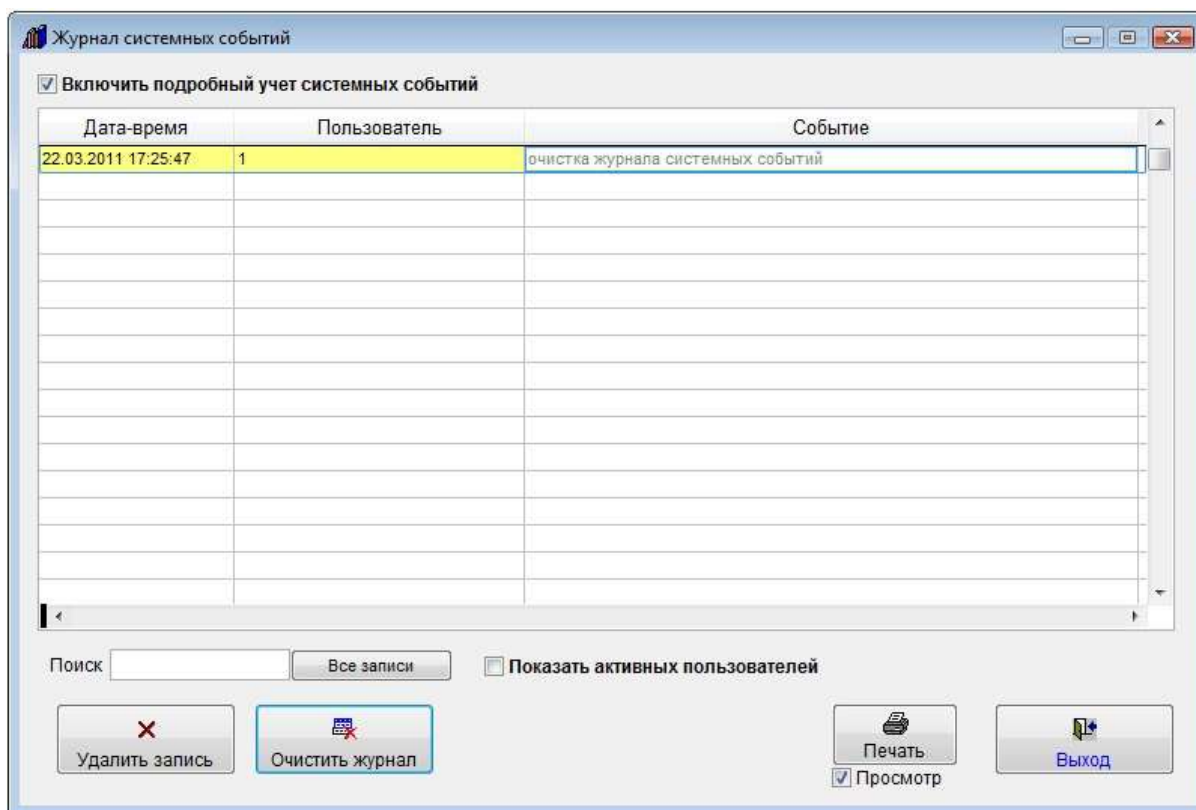

Журнал системных событий будет очищен.

Как настроить порядок отображения столбцов в журнале договоров

Для настройки порядка столбцов в журнале договоров требуется перетащить столбец за шапку на нужное место.

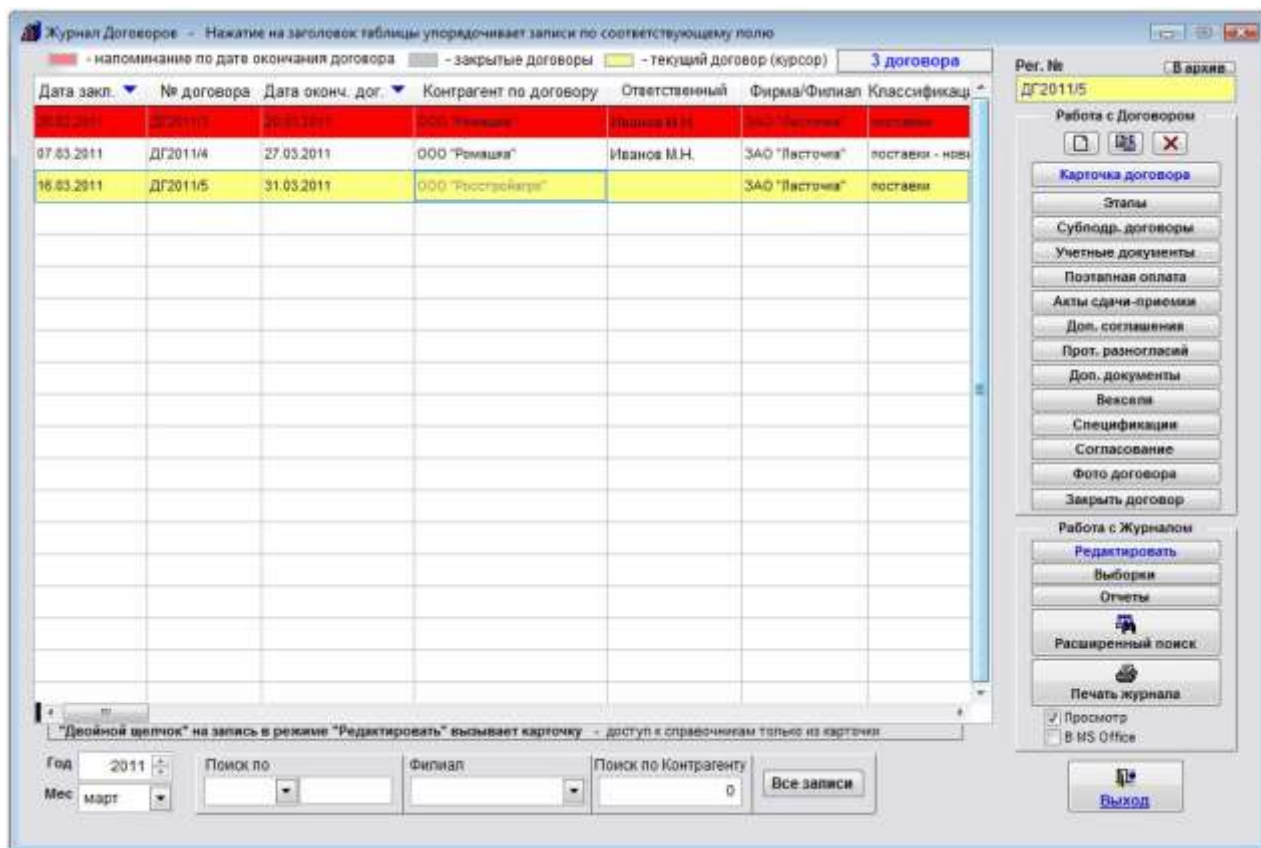

Наведите мышь на шапку нужного столбца и нажмите левую кнопку мыши.

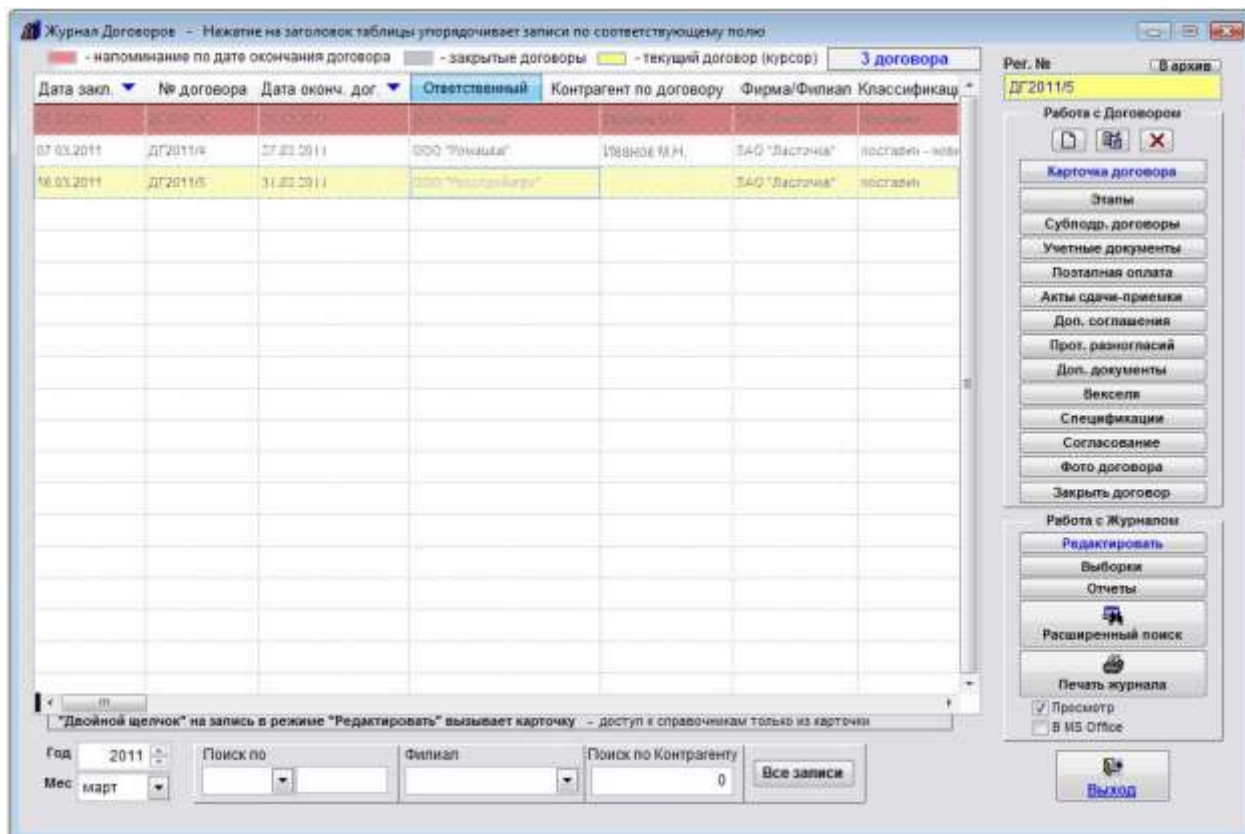

Не отпуская левую кнопку мыши перетащите столбец в нужное место.

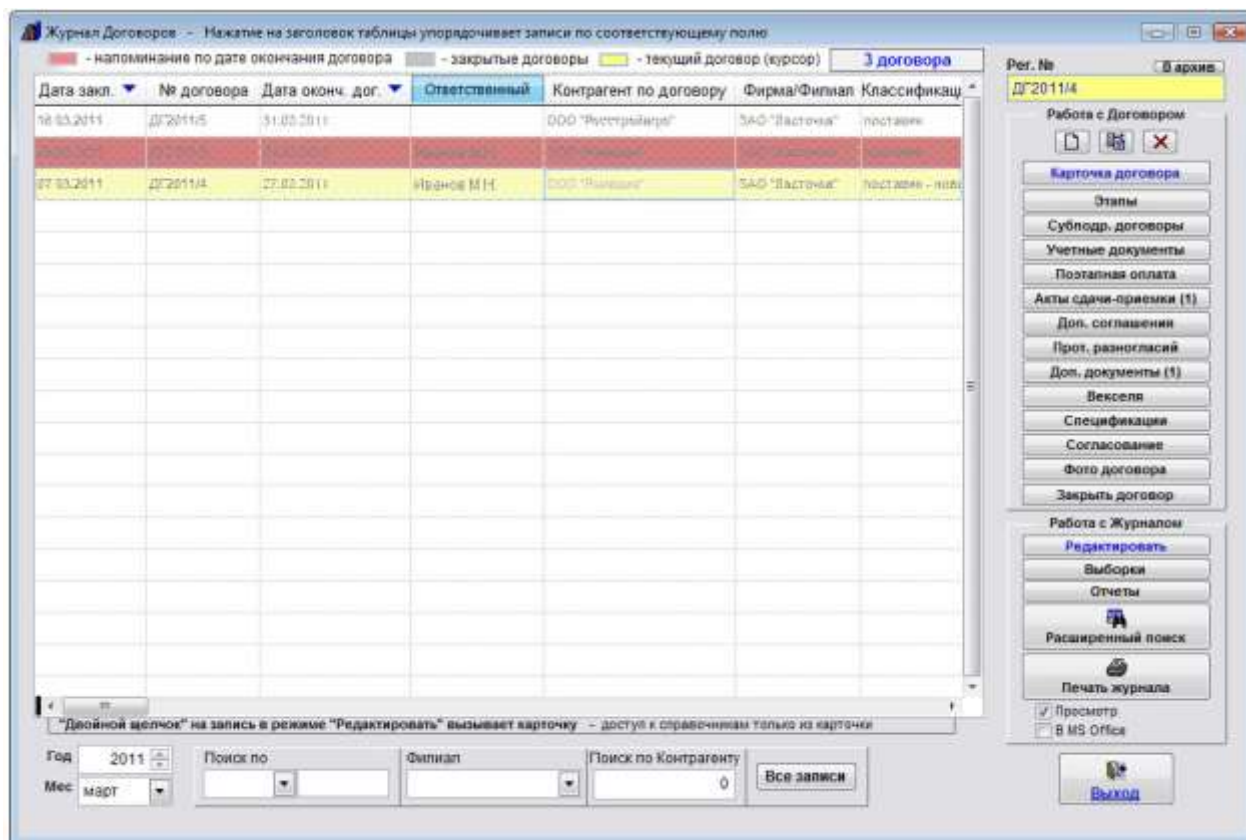

В нужном месте отпустите левую кнопку мыши.

Столбец переместится в выбранное место.

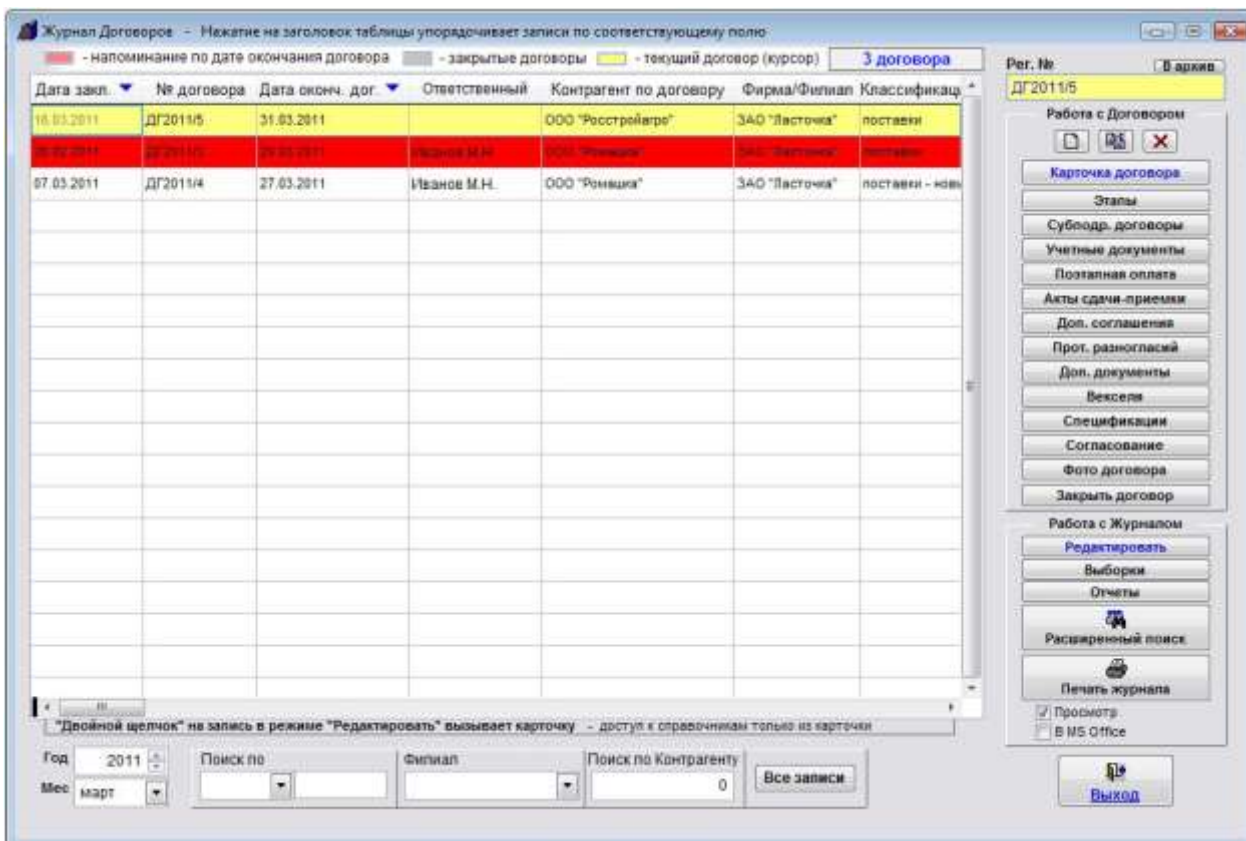

Порядок столбцов журнала договоров сохраняется после перезапуска программы.

Как настроить цвет незакрытых договоров с просроченной датой завершения

Для выбора цвета, которым будут отображаться в журнале договоров незакрытые договоры с просроченной датой завершения в программе "Ведение договоров" выберите раздел меню "Сервис-Настройка оповещений".

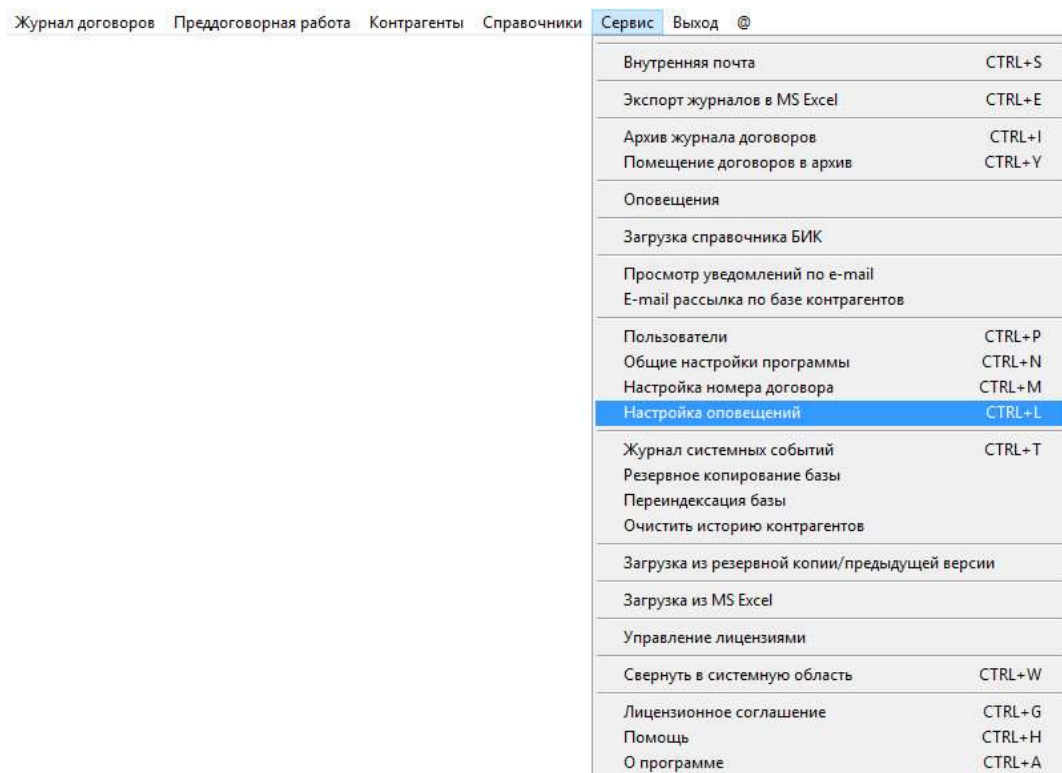

Откроется окно настроек оповещений.

Щелкните мышью по полю "Истекающие договоры в журнале договоров".

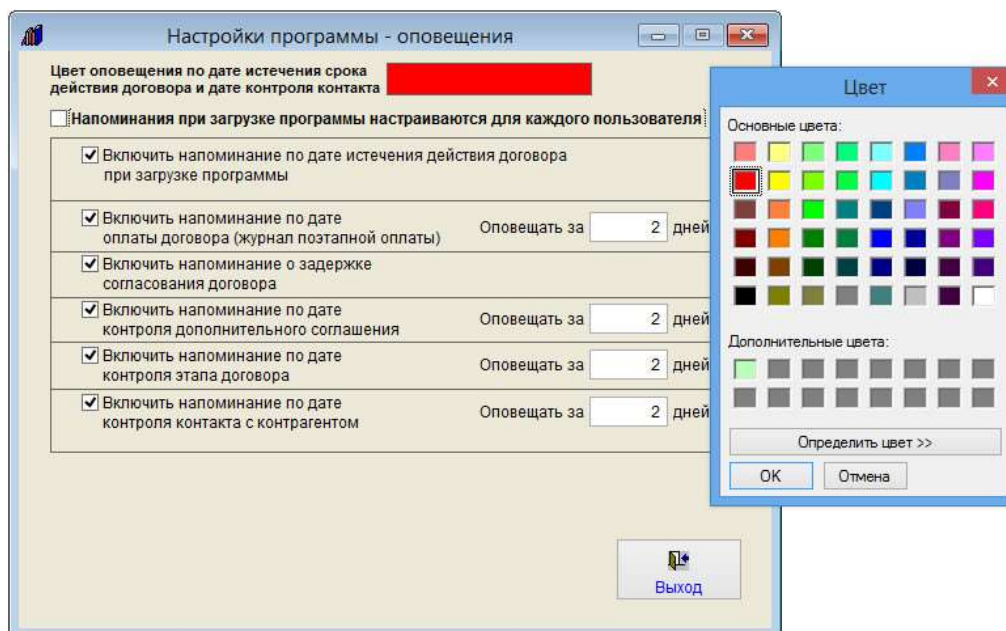

Откроется окно, в нем выберите желаемый цвет и нажмите ОК .

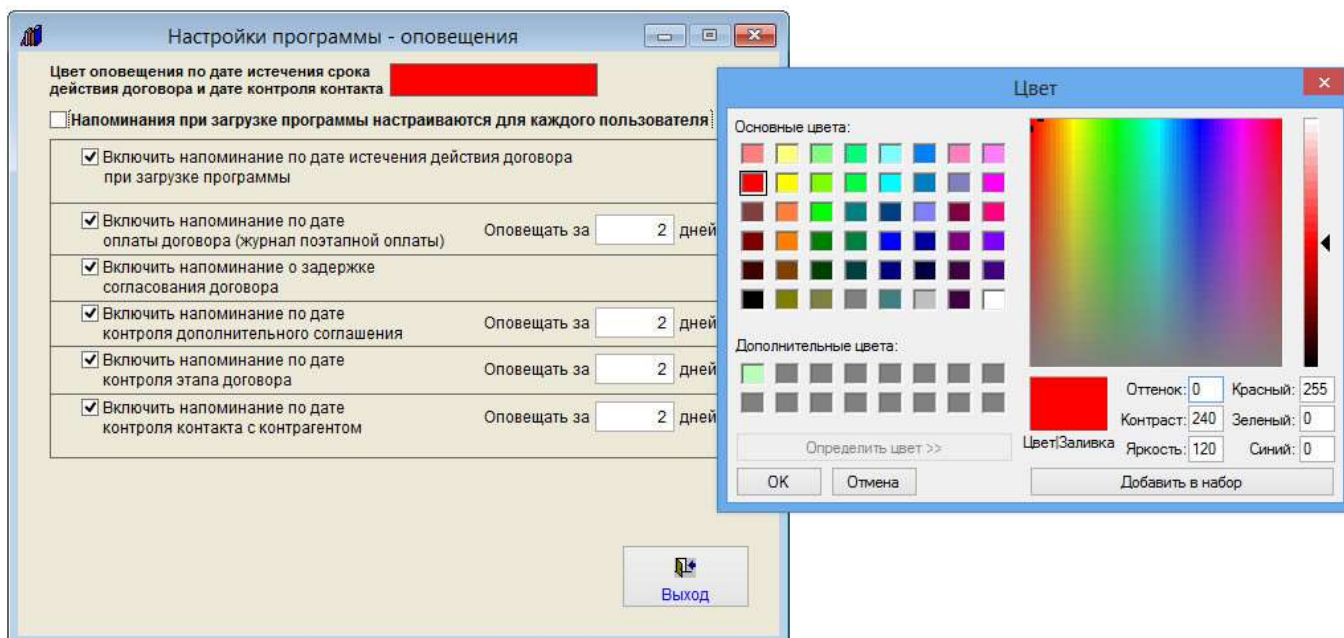

Если представленных цветов не достаточно, можно нажать кнопку "Определить цвет" и самостоятельно задать цвет и добавить его в набор цветов.

Как настроить цвет полей, заполняемых из справочников

Для выбора цвета, которым будут отображаться в журналах и карточках поля, заполняемые из справочников в программе "Ведение договоров" выберите раздел меню "Сервис-Общие настройки программы".

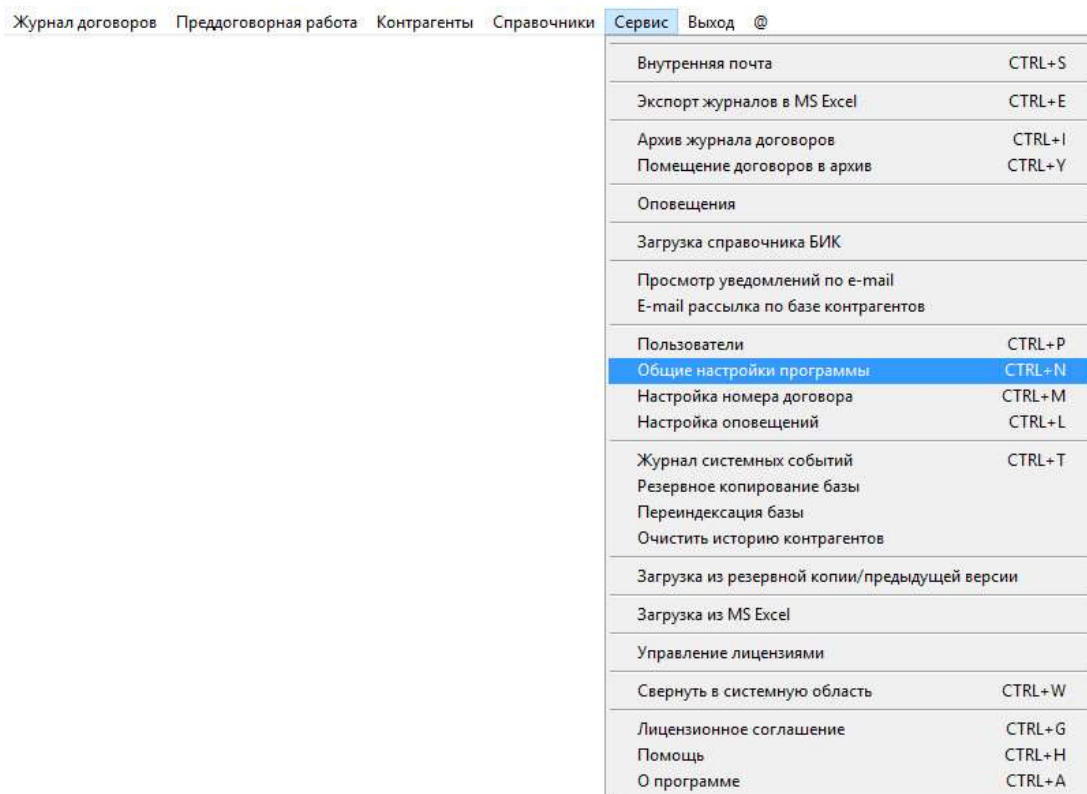

Откроется окно настроек программы.

Щелкните мышью по полю "Цвет полей, заполняемых из справочников".

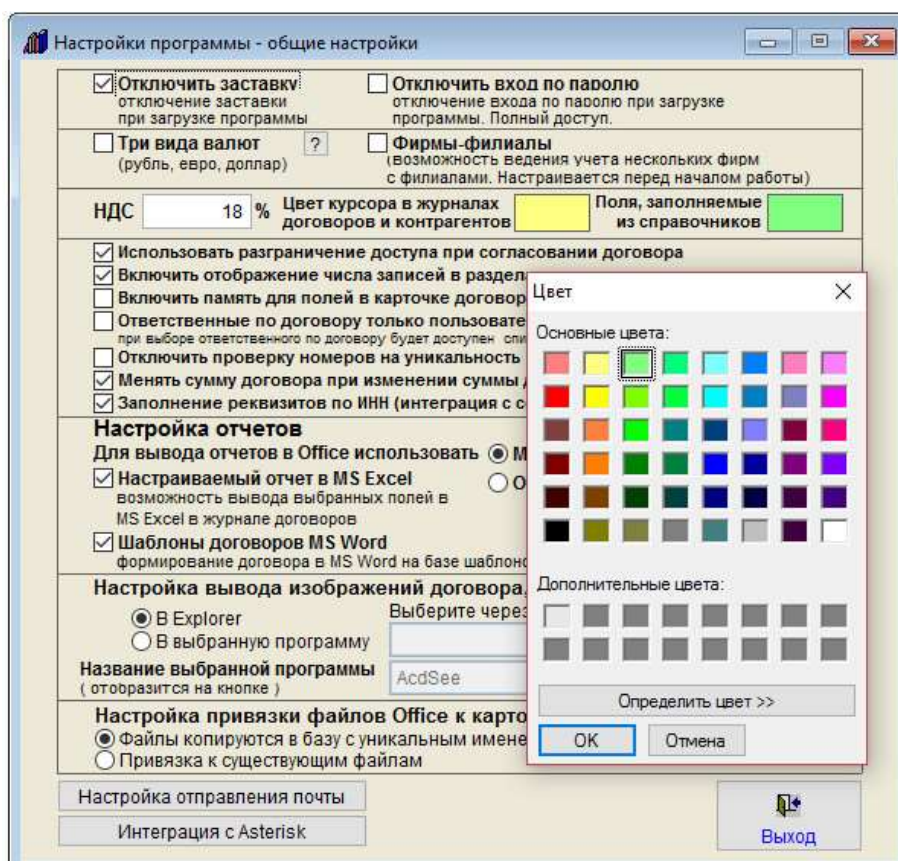

Откроется окно, в нем выберите желаемый цвет и нажмите ОК .

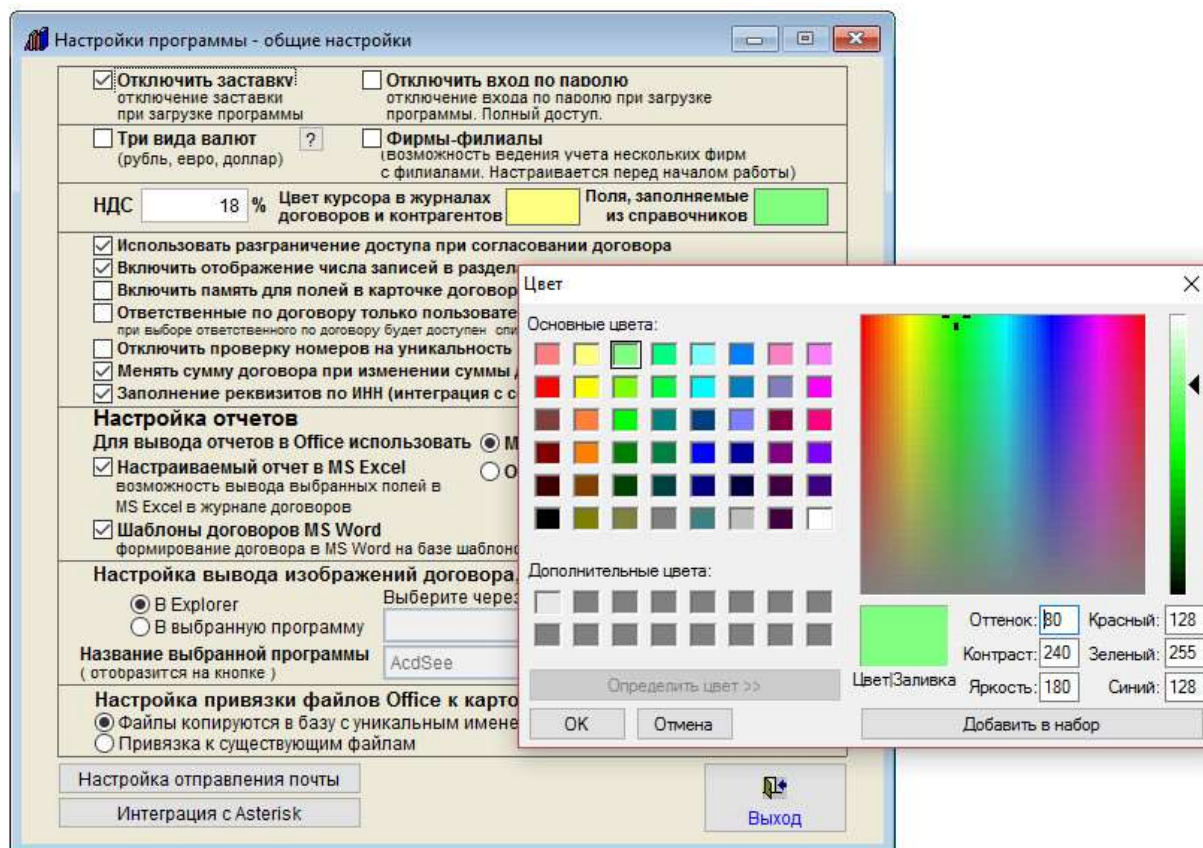

Если представленных цветов не достаточно, можно нажать кнопку "Определить цвет" и самостоятельно задать цвет и добавить его в набор цветов.

Как настроить цвет текущей записи в журналах договоров и контрагентов

Для выбора цвета, которым будет текущая запись в журналах договоров и контрагентов в программе "Ведение договоров" выберите раздел меню "Сервис-Общие настройки программы".

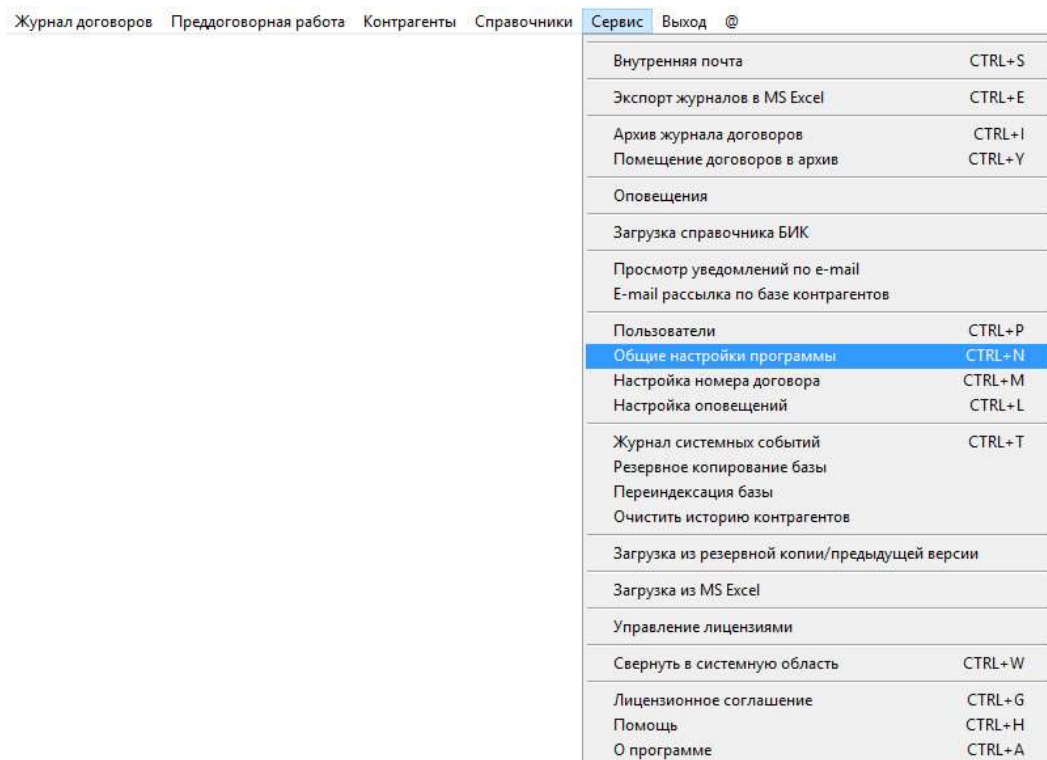

Откроется окно настроек программы.

Щелкните мышью по полю "Цвет курсора в журналах договоров и контрагентов".

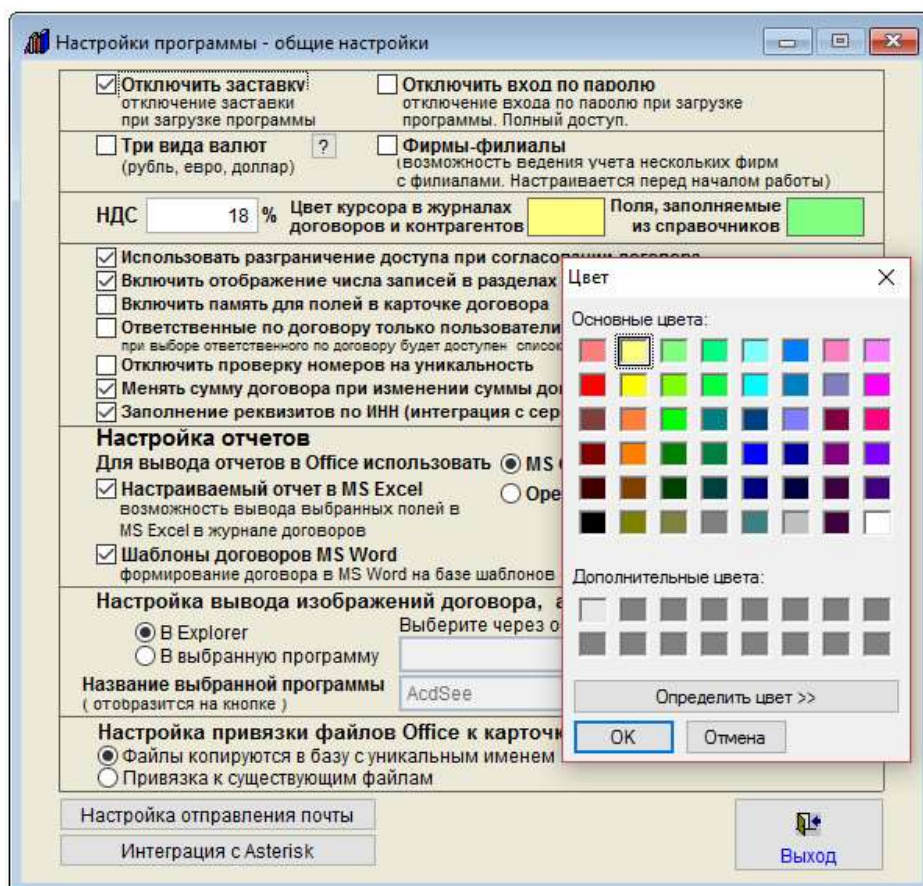

Откроется окно, в нем выберите желаемый цвет и нажмите ОК .

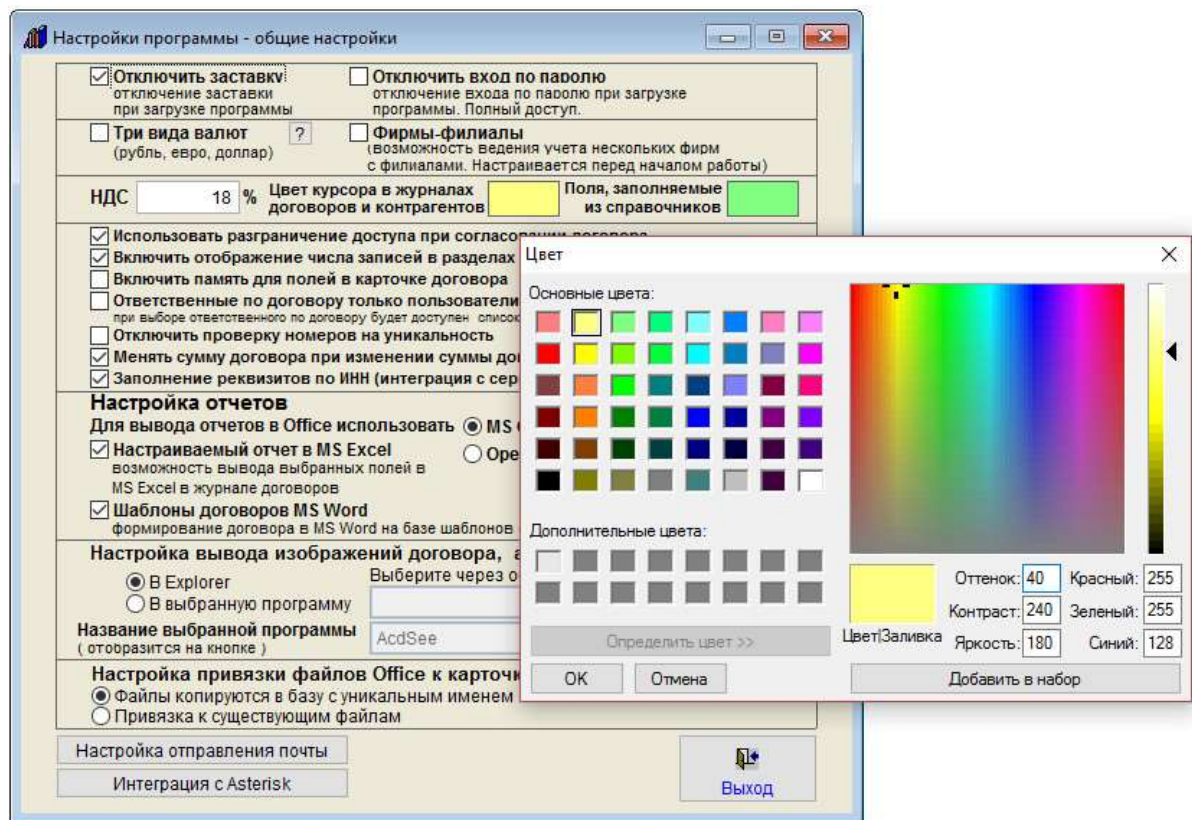

Если представленных цветов не достаточно, можно нажать кнопку "Определить цвет" и самостоятельно задать цвет и добавить его в набор цветов.

Как назначить программу для просмотра сканированных изображений документов в разделе "Фото договора"

Для того, чтобы назначить программу для просмотра сканированных изображений документов, выберите пункт меню "Сервис-Общие настройки программы".

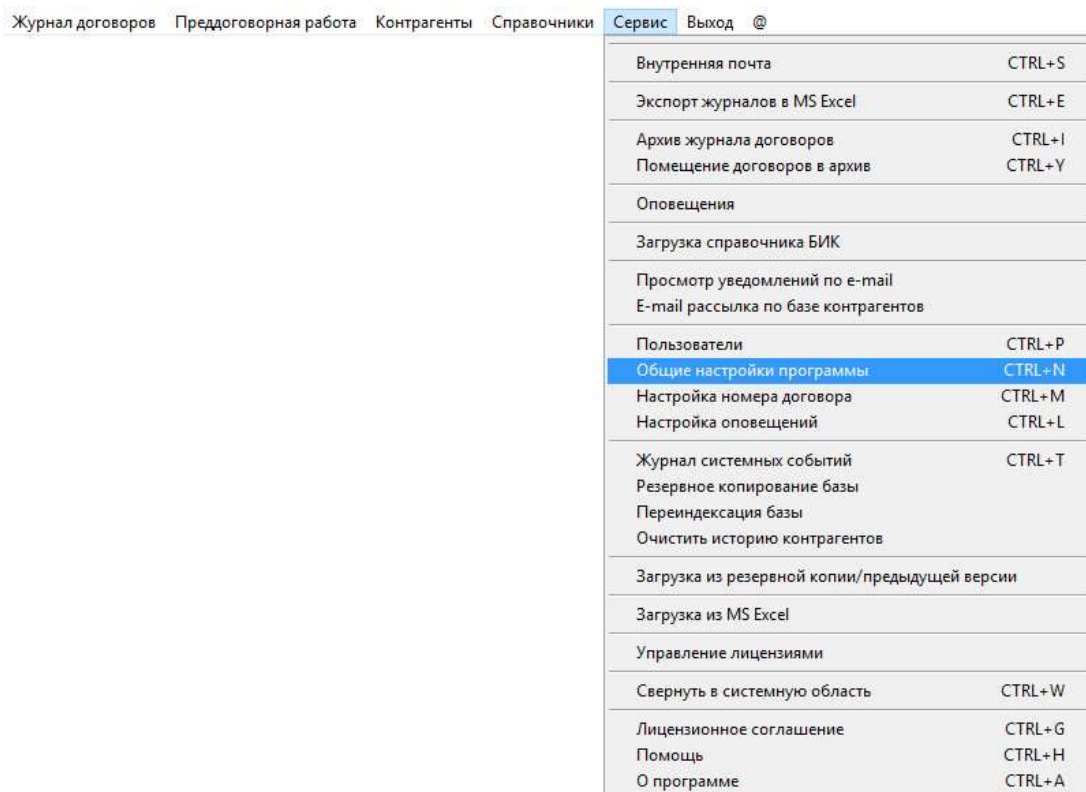

Откроется окно настроек программы.

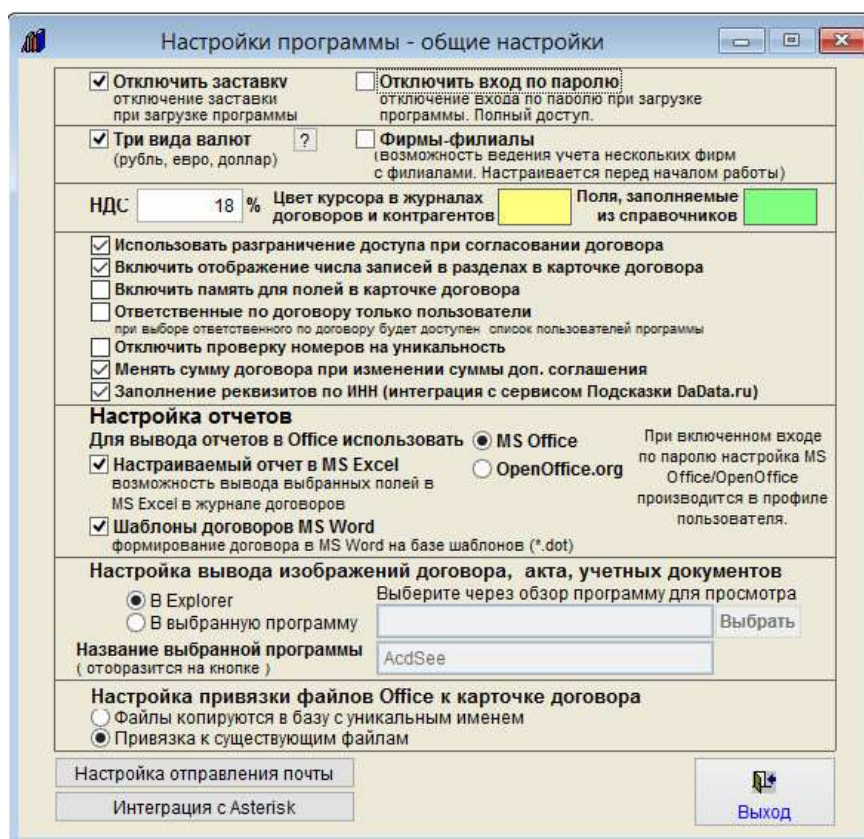

В разделе "Настройка вывода изображений документов" установите опцию "В выбранную программу".

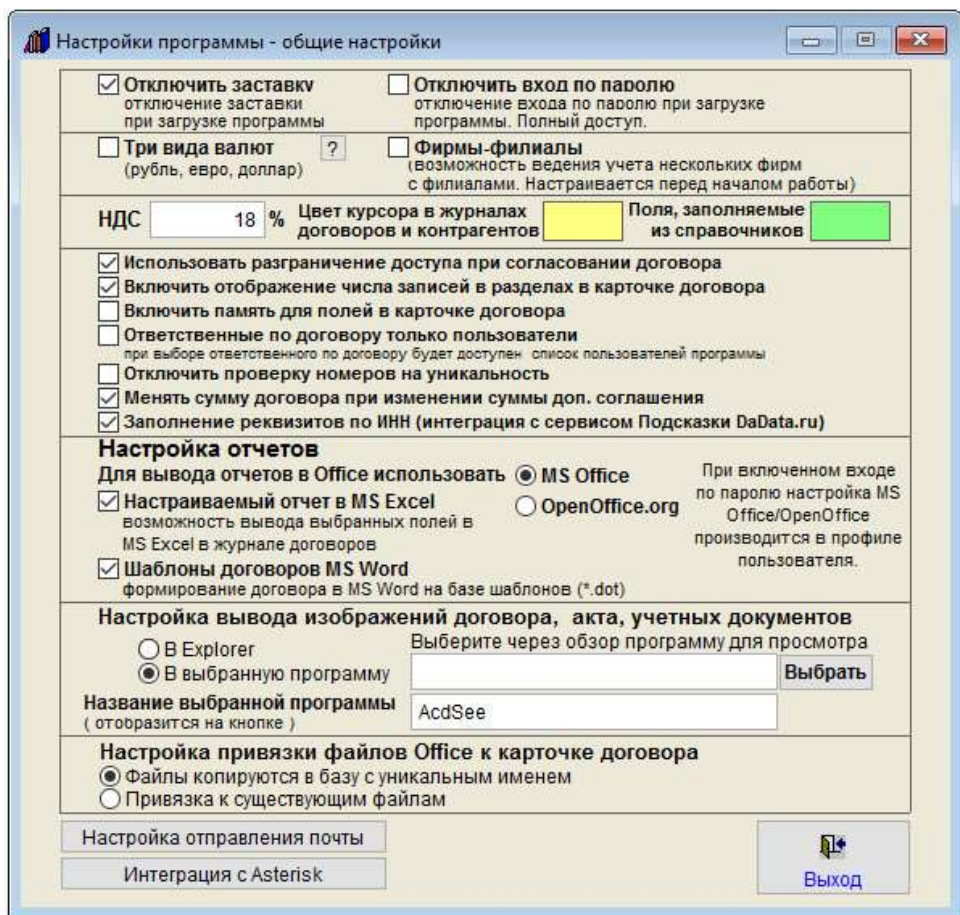

Затем нажмите кнопку "Выбрать" и через обзор файлов выберите программу для просмотра и, если надо, редактирования файлов, например AcdSee или GIMP, и нажмите OK.

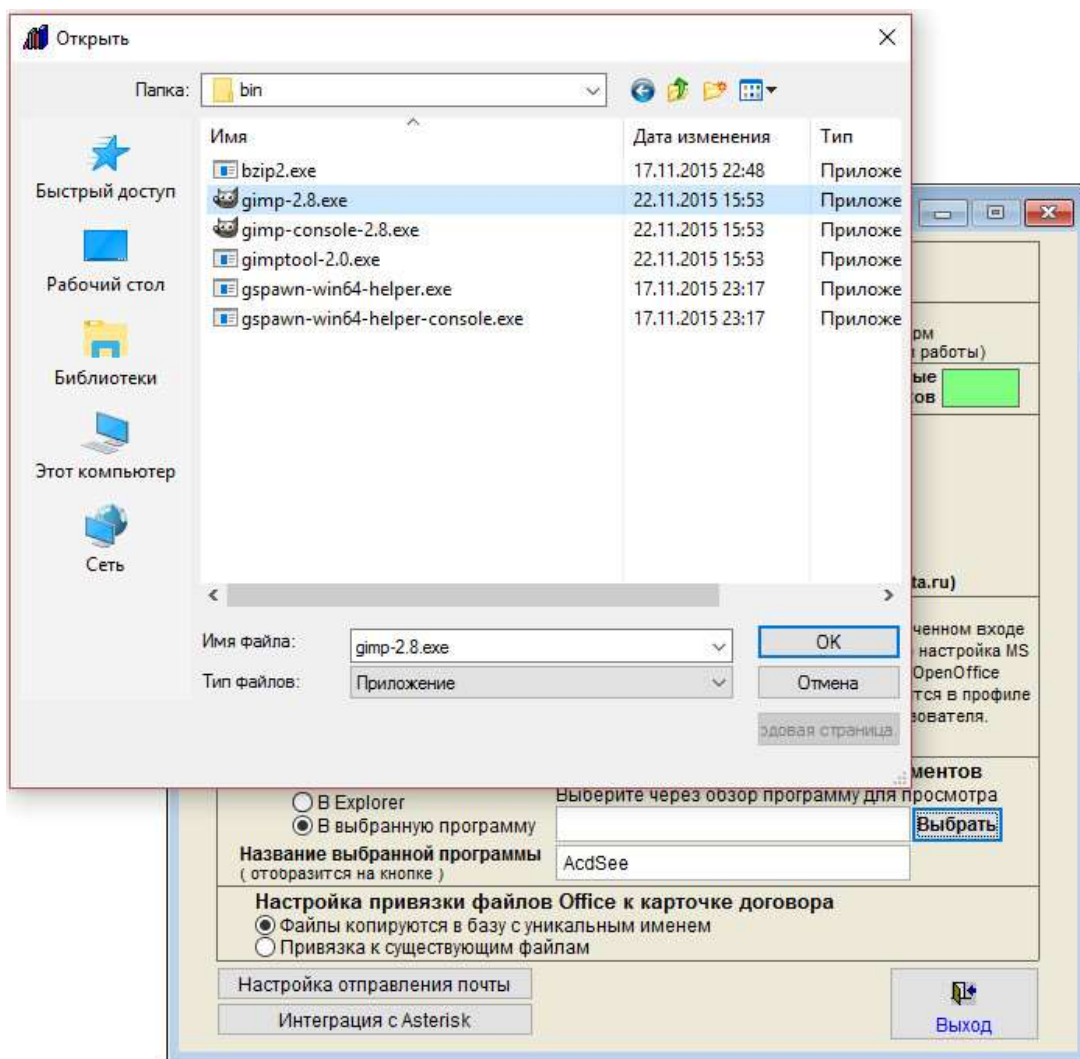

Путь к программе отобразится в окне настроек.

В поле "Название выбранной программы" введите название программы, которое отобразится на кнопке в разделе просмотра изображений документов, например "GIMP".

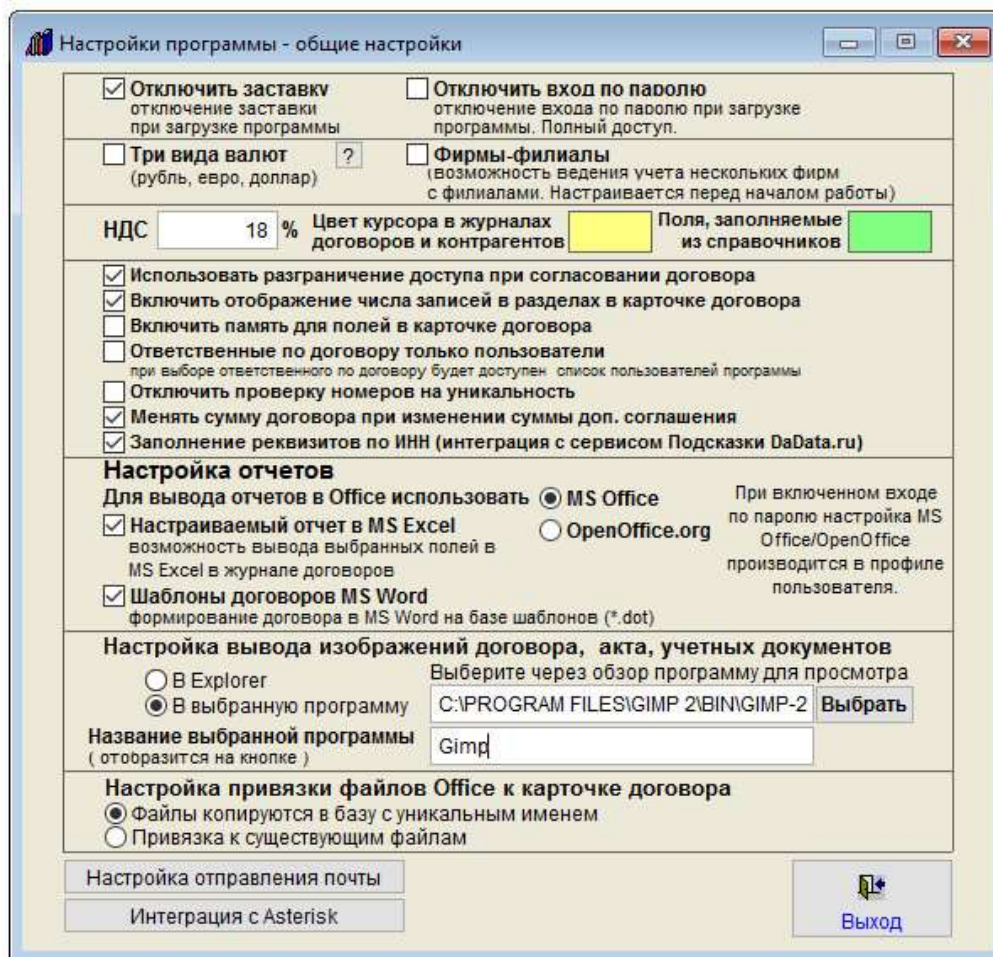

В результате в Просмотре изображения в разделе Фото документов на кнопке вместо "В MS Explorer" отобразится надпись "В GIMP"

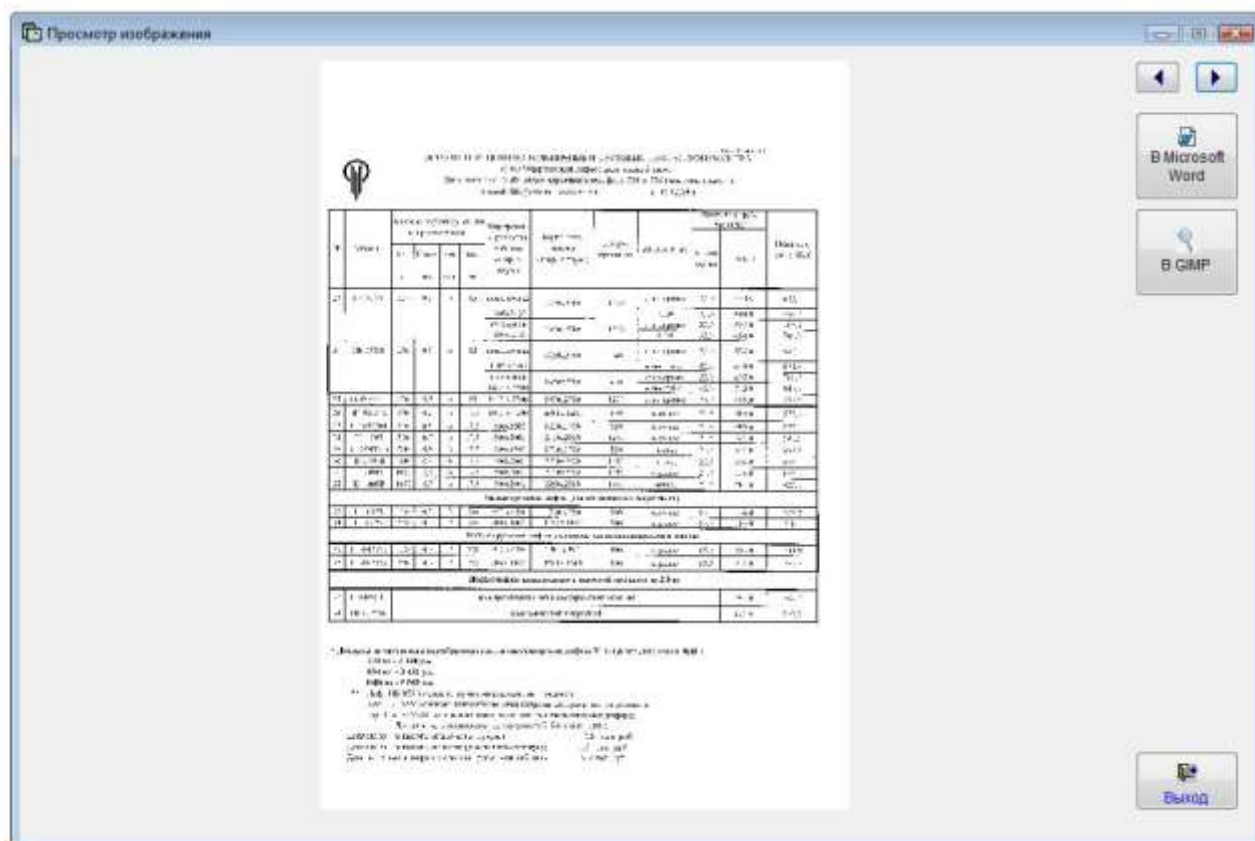

При нажатии на эту кнопку выбранное изображение откроется в том приложении, которое указано в настройках - в GIMP.

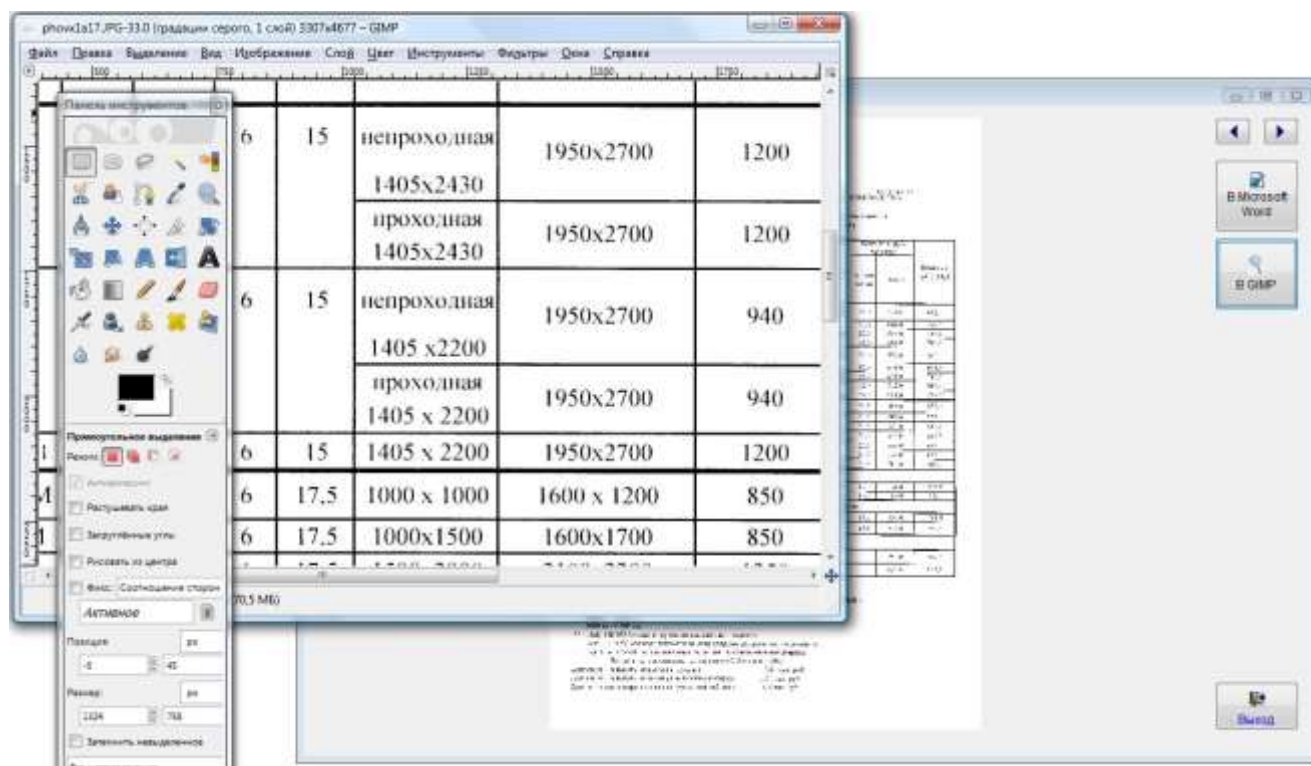

Как настроить место хранения файлов Word и Excel из раздела Файлы Office в карточках договоров

По умолчанию в программе файлы Office хранятся в папке с программой, куда они копируются при добавлении с уникальным именем.

Хранение файлов в папке с программой обеспечивает возможность доступа к файлам при совместной работе на сети.

Но иногда требуется, чтобы добавляемые в программу файлы не копировались с уникальным именем, а просто проставлялась ссылка на исходное место хранения (к которому при желании также можно организовать совместный доступ, для этого папка должна быть подключена как сетевой диск с одинаковым именем у всех пользователей).

Это может быть полезно, например, если есть необходимость обмена файлами через внешние носители.

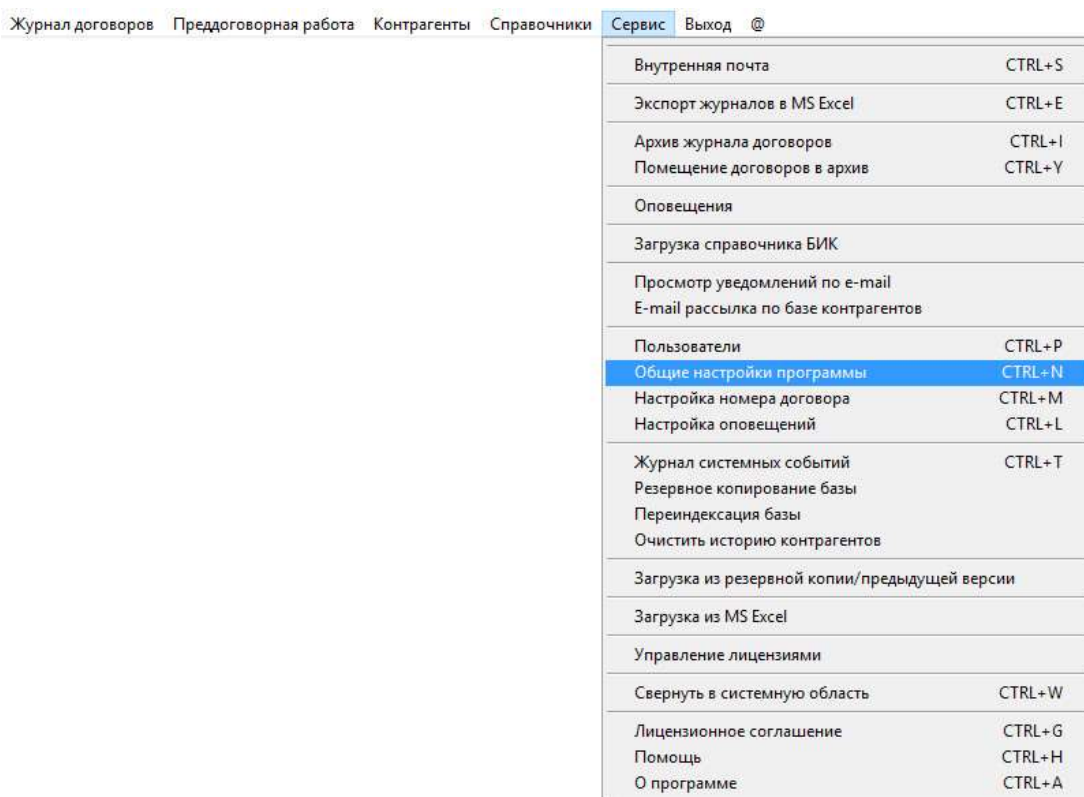

Для настройки места хранения файлов Word и Excel из раздела Файлы Office в карточках договоров выберите пункт меню "Сервис - Общие настройки программы".

Откроется окно настроек программы.

Настройки программы - общие настройки

<input checked="" type="checkbox"/> Отключить заставку отключение заставки при загрузке программы	<input type="checkbox"/> Отключить вход по паролю отключение входа по паролю при загрузке программы. Полный доступ.
<input type="checkbox"/> Три вида валют (рубль, евро, доллар)	<input type="checkbox"/> Фирмы-филиалы (возможность ведения учета нескольких фирм с филиалами. Настраивается перед началом работы)
НДС <input type="text" value="18"/> %	Цвет курсора в журналах договоров и контрагентов <input type="text" value="Yellow"/>
	Поля, заполняемые из справочников <input type="text" value="Green"/>
<input checked="" type="checkbox"/> Использовать разграничение доступа при согласовании договора <input checked="" type="checkbox"/> Включить отображение числа записей в разделах в карточке договора <input type="checkbox"/> Включить память для полей в карточке договора <input type="checkbox"/> Ответственные по договору только пользователи <small>при выборе ответственного по договору будет доступен список пользователей программы</small> <input type="checkbox"/> Отключить проверку номеров на уникальность <input checked="" type="checkbox"/> Менять сумму договора при изменении суммы дол. соглашения <input checked="" type="checkbox"/> Заполнение реквизитов по ИНН (интеграция с сервисом Подсказки DaData.ru)	
Настройка отчетов Для вывода отчетов в Office использовать <input checked="" type="radio"/> MS Office <small>При включенном входе по паролю настройка MS Office/OpenOffice производится в профиле пользователя.</small> <input type="radio"/> OpenOffice.org <input checked="" type="checkbox"/> Настраиваемый отчет в MS Excel <small>возможность вывода выбранных полей в MS Excel в журнале договоров</small> <input checked="" type="checkbox"/> Шаблоны договоров MS Word <small>формирование договора в MS Word на базе шаблонов (*.dot)</small>	
Настройка вывода изображений договора, акта, учетных документов <input type="radio"/> В Explorer <input checked="" type="radio"/> В выбранную программу <input type="text" value="AcidSee"/> Выбрать Выберите через обзор программу для просмотра Название выбранной программы <input type="text" value="AcidSee"/> <small>(отобразится на кнопке)</small>	
Настройка привязки файлов Office к карточке договора <input checked="" type="radio"/> Файлы копируются в базу с уникальным именем <input type="radio"/> Привязка к существующим файлам	
<input type="button" value="Настройка отправления почты"/> <input type="button" value="Интеграция с Asterisk"/> <input type="button" value="Выход"/>	

Если в разделе "Настройка привязки файлов Office к карточкам" установлена опция "Файлы копируются в базу с уникальным именем", то в разделе Файлы Office в карточках договоров при добавлении файлов Word и Excel они копируются в папку "doks" в папке с программой с уникальным именем, назначаемым программой автоматически.

Исходный файл остается на месте.

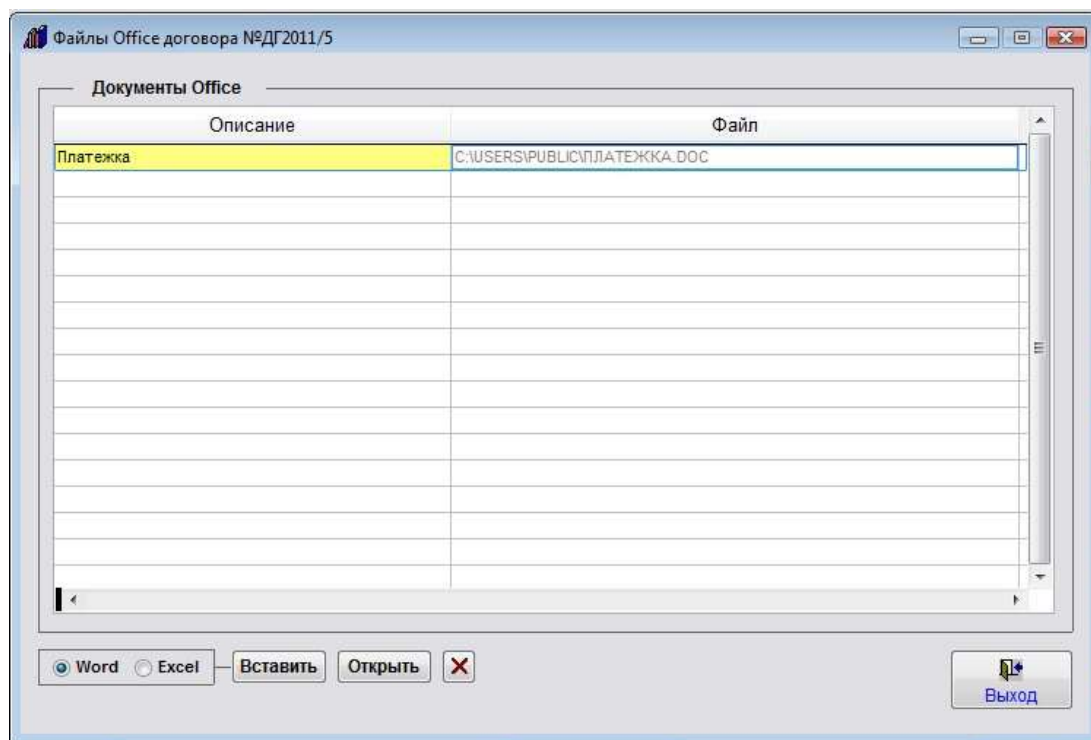

Для того, чтобы файлы были доступны по сети, данная папка, в которой лежат файлы, должна быть подключена у всех пользователей, кому нужен доступ, как сетевой диск с одинаковым именем.

Как установить процент НДС

По умолчанию в программе установлен НДС 18%.

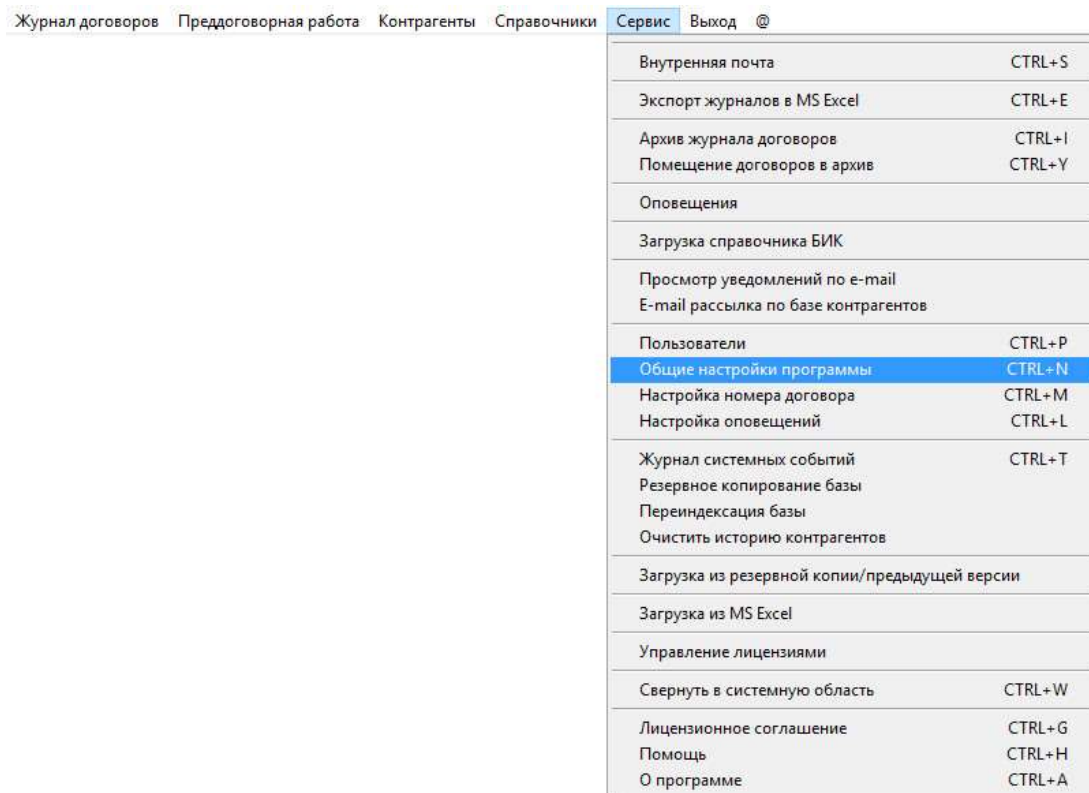

Для изменения процента НДС, выберите пункт меню "Сервис - Общие настройки программы".
Откроется окно настроек программы.

Настройки программы - общие настройки

<input checked="" type="checkbox"/> Отключить заставку отключение заставки при загрузке программы	<input type="checkbox"/> Отключить вход по паролю отключение входа по паролю при загрузке программы. Полный доступ.
<input type="checkbox"/> Три вида валют (рубль, евро, доллар)	<input type="checkbox"/> Фирмы-филиалы (возможность ведения учета нескольких фирм с филиалами. Настраивается перед началом работы)
НДС <input type="text" value="18"/> %	Цвет курсора в журналах договоров и контрагентов <input type="text" value="yellow"/>
	Поля, заполняемые из справочников <input type="text" value="green"/>
<input checked="" type="checkbox"/> Использовать разграничение доступа при согласовании договора <input checked="" type="checkbox"/> Включить отображение числа записей в разделах в карточке договора <input type="checkbox"/> Включить память для полей в карточке договора <input type="checkbox"/> Ответственные по договору только пользователи <small>при выборе ответственного по договору будет доступен список пользователей программы</small> <input type="checkbox"/> Отключить проверку номеров на уникальность <input checked="" type="checkbox"/> Менять сумму договора при изменении суммы дол. соглашения <input checked="" type="checkbox"/> Заполнение реквизитов по ИНН (интеграция с сервисом Подсказки DaData.ru)	
Настройка отчетов Для вывода отчетов в Office использовать <input checked="" type="radio"/> MS Office <small>При включенном входе по паролю настройка MS Office/OpenOffice производится в профиле пользователя.</small> <input type="radio"/> OpenOffice.org <input checked="" type="checkbox"/> Настраиваемый отчет в MS Excel <small>возможность вывода выбранных полей в MS Excel в журнале договоров</small> <input checked="" type="checkbox"/> Шаблоны договоров MS Word <small>формирование договора в MS Word на базе шаблонов (*.dot)</small>	
Настройка вывода изображений договора, акта, учетных документов <input type="radio"/> В Explorer <input checked="" type="radio"/> В выбранную программу <input type="text" value="AcdSee"/> Выбрать Название выбранной программы <small>(отобразится на кнопке)</small>	
Настройка привязки файлов Office к карточке договора <input checked="" type="radio"/> Файлы копируются в базу с уникальным именем <input type="radio"/> Привязка к существующим файлам	
Настройка отправления почты Интеграция с Asterisk	
Выход	

В поле НДС поменяйте установленные по умолчанию 18% на нужные.

Как добавить дополнительную валюту (белорусский рубль, гривна, тенге либо сом)

По умолчанию в программе используется 3 валюты - рубль, евро, доллар.

С помощью дополнительной настройки программы можно либо сделать всего одну валюту - рубль, либо к рублю, евро и доллару добавить одну из четырех дополнительных валют - белорусский рубль, гривна, тенге либо сом.

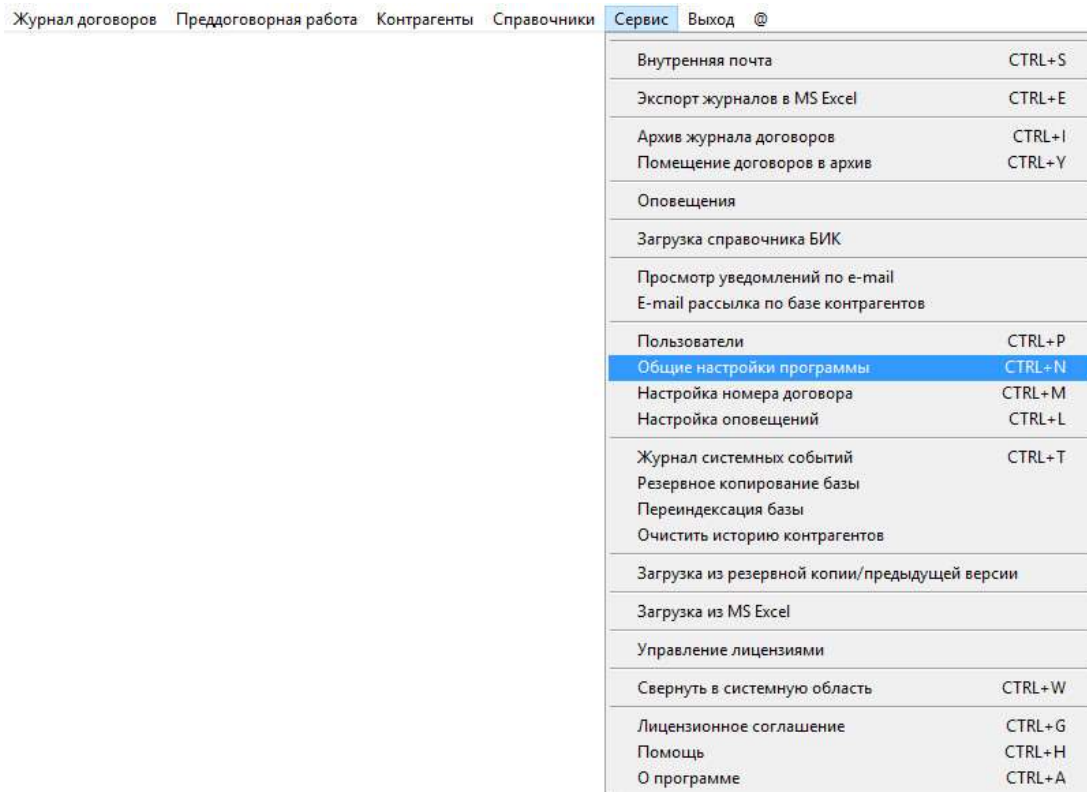

Для добавления в программу дополнительной валюты, выберите пункт меню "Сервис - Общие настройки программы".

Откроется окно настроек программы.

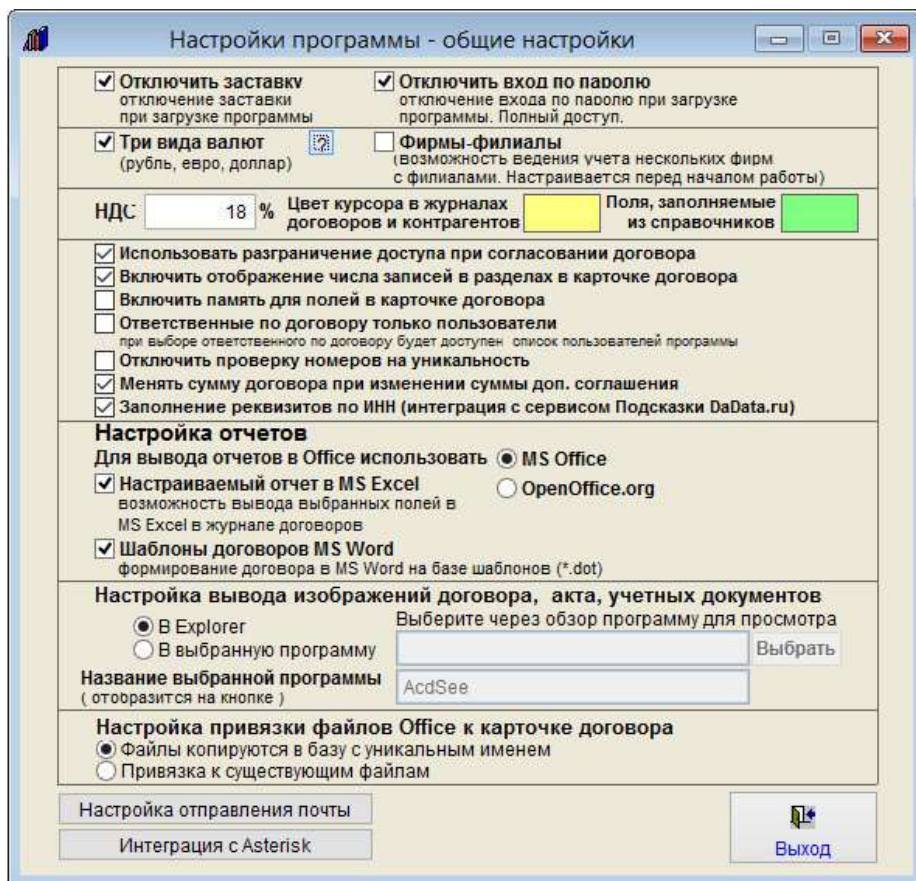

Нажмите на кнопку со знаком вопроса справа от галочки "Три вида валют".

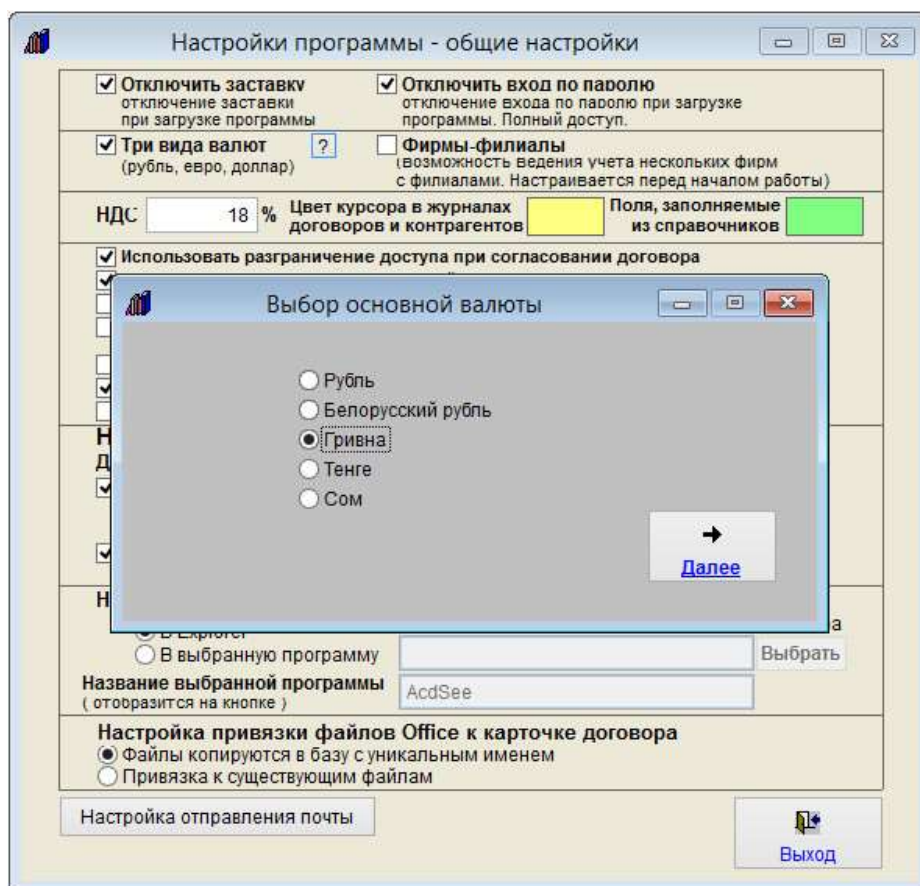

Откроется окно выбора основной валюты.

По умолчанию стоит рубль.

Выберите нужную Вам валюту и нажмите Далее.

Настройки программы - общие настройки

<input checked="" type="checkbox"/> Отключить заставку отключение заставки при загрузке программы	<input checked="" type="checkbox"/> Отключить вход по паролю отключение входа по паролю при загрузке программы. Полный доступ.
<input checked="" type="checkbox"/> Четыре вида валют (рубли, евро, доллар, гривна)	<input type="checkbox"/> Фирмы-филиалы (возможность ведения учета нескольких фирм с филиалами. Настраивается перед началом работы)
НДС: 18 %	Цвет курсора в журналах договоров и контрагентов: [yellow box]
	Поля, заполняемые из справочников: [green box]
<input checked="" type="checkbox"/> Использовать разграничение доступа при согласовании договора	
<input checked="" type="checkbox"/> Включить отображение числа записей в разделах в карточке договора	
<input type="checkbox"/> Включить память для полей в карточке договора	
<input type="checkbox"/> Ответственные по договору только пользователи при выборе ответственного по договору будет доступен список пользователей программы	
<input type="checkbox"/> Отключить проверку номеров на уникальность	
<input checked="" type="checkbox"/> Менять сумму договора при изменении суммы доп. соглашения	
<input checked="" type="checkbox"/> Заполнение реквизитов по ИНН (интеграция с сервисом Подсказки DaData.ru)	
Настройка отчетов	
Для вывода отчетов в Office использовать: <input checked="" type="radio"/> MS Office	
<input checked="" type="checkbox"/> Настраиваемый отчет в MS Excel возможность вывода выбранных полей в MS Excel в журнале договоров	
<input checked="" type="checkbox"/> Шаблоны договоров MS Word формирование договора в MS Word на базе шаблонов (*.dot)	
Настройка вывода изображений договора, акта, учетных документов	
<input checked="" type="radio"/> В Explorer	
<input type="radio"/> В выбранную программу	
Выберите через обзор программу для просмотра	
Название выбранной программы: [AcdSee] [Выбрать]	
(отобразится на кнопке)	
Настройка привязки файлов Office к карточке договора	
<input checked="" type="radio"/> Файлы копируются в базу с уникальным именем	
<input type="radio"/> Привязка к существующим файлам	
Настройка отправления почты	
Интеграция с Asterisk	
[Выход]	

В результате в программе будут доступны четыре валюты - рубль, евро, доллар и выбранная Вами валюта (галочка "Четыре вида валют" должна быть установлена).

Как загрузить справочник БИК

Справочник bnkseek.dbf - это файл, регулярно выпускаемый ЦБ РФ, можно скачать по адресу <http://www.cbr.ru/mcirabis/?Prtid=bic> или получить можно в том банке, где Вы обслуживаетесь.

Для загрузки списка банков из этого файла в программу сохраните последнюю версию файла bnkseek.dbf в папку с программой поверх старого файла.

Затем запустите программу и выберите пункт меню "Сервис-Загрузка справочника БИК".

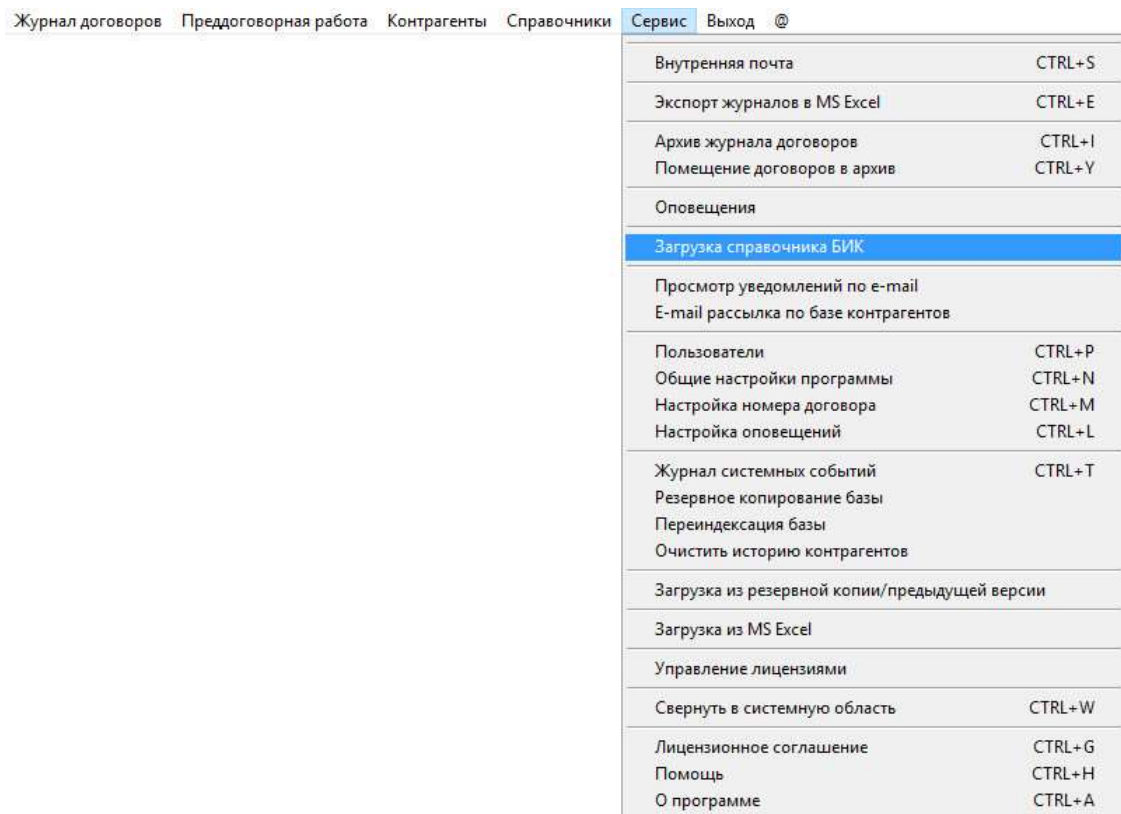

В откроется справочник БИК.

Справа над таблицей банков нажмите на кнопку "Загрузить справочник из файла (bnkseek.dbf)".

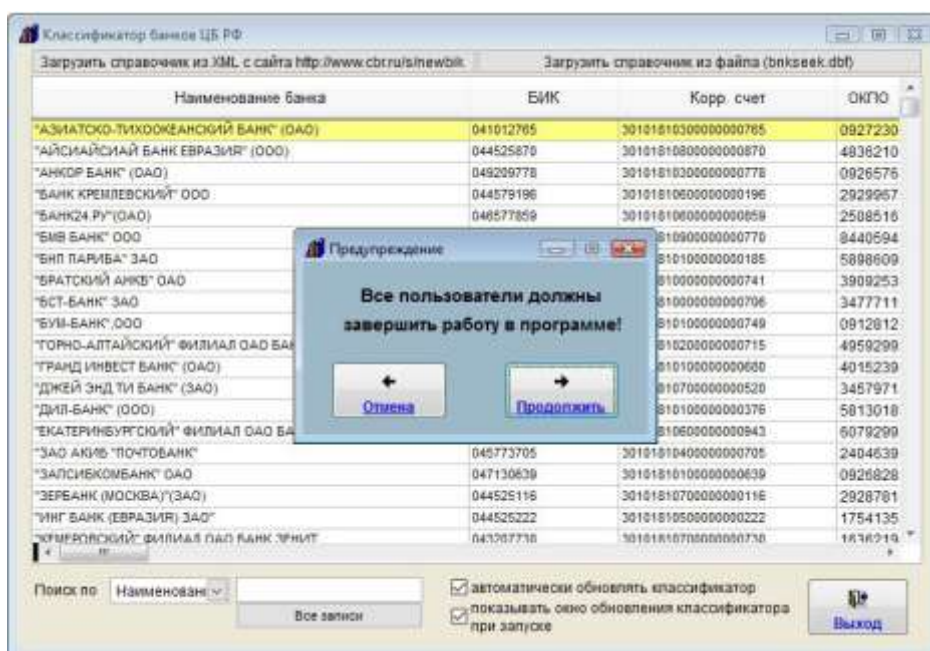

Появится предупреждение, что все сетевые пользователи должны завершить работу в программе.

Нажмите кнопку "Продолжить", начнется загрузка.

ОСТАЛОСЬ записей-- 3817

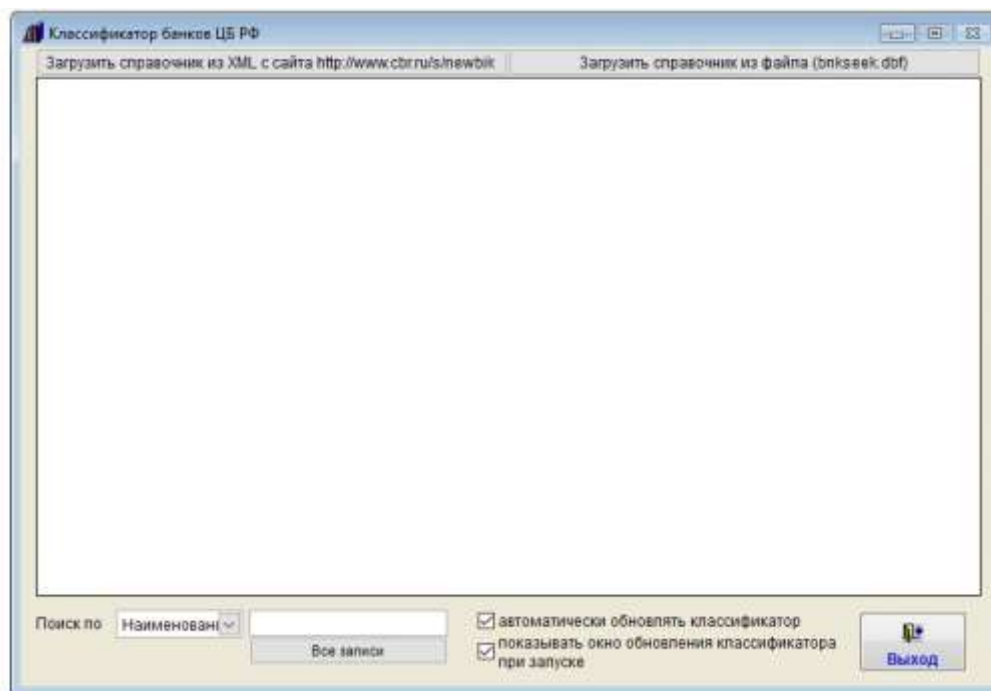

После окончания загрузки новый список банков отобразится в таблице.

Загруженные банки станут доступны для выбора при заполнении справочника банков программы.

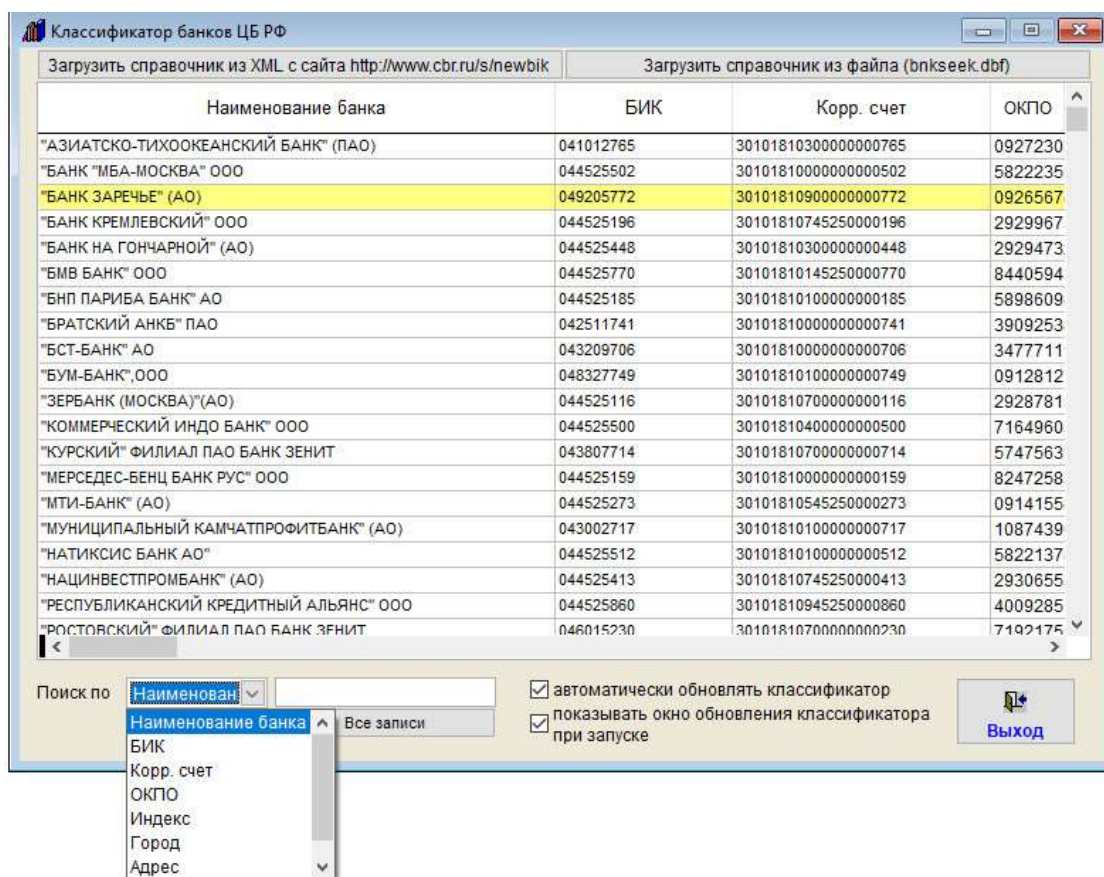

Для поиска по справочнику БИК в ниспадающем окне под таблицей банков выберите, по какому столбцу Вы хотите осуществить поиск и поле поиска введите текст, который надо найти.

В таблице отобразятся все записи, где указанный текст присутствует в выбранном столбце.

Для отображения всех банков нажмите кнопку "Все записи".

Если включена галочка "автоматически обновлять классификатор", то при загрузке программы будет раз в 10 дней происходить обновление классификатора БИК ЦБ РФ.

Если при этом включена галочка "показывать окно обновления классификатора при запуске", то перед обновлением будет появляться окно выбора, с возможностью отложить загрузку.

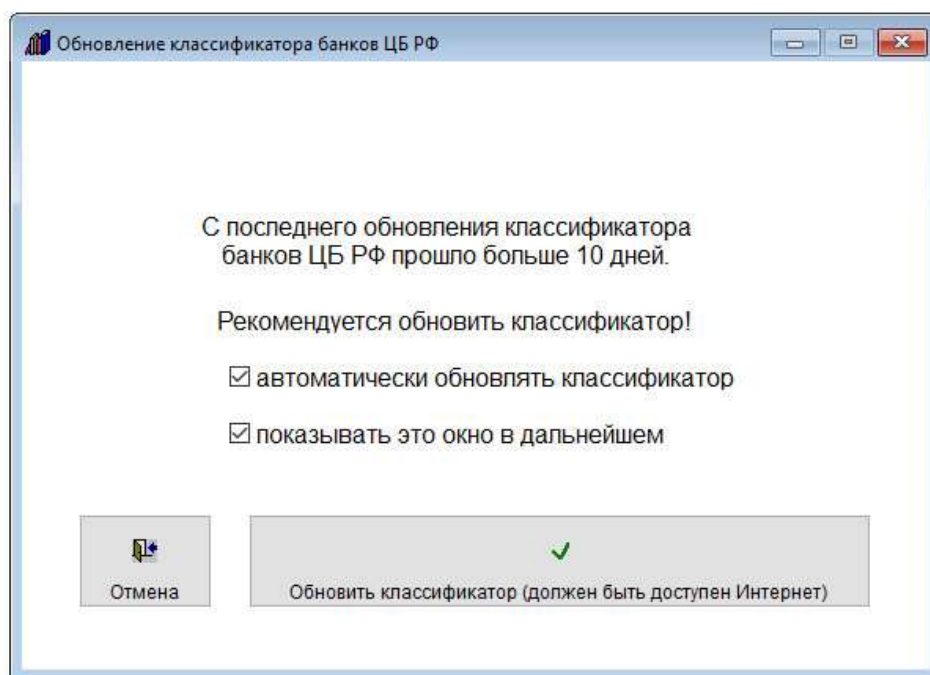

Как загрузить список договоров из файла XLS

В программе "Ведение договоров" можно загрузить список договоров из файла формата XLS.

Скриншот программы Microsoft Excel 2003. В заголовке окна указано: "БАЗЕ [Режим совместимости] - Microsoft Excel - электроническое исследование".

На панели инструментов и меню видны стандартные элементы интерфейса Excel 2003.

Лист "Лист1" содержит таблицу с данными о договорах. Структура таблицы:

Рег. Номер	Доп. Номер	Дата заключения	Дата окончания	Классификация договора	Доходный/расходный	Ответственный	Краткое описание договора	Сумма договора	НДС	% аванса	Аванс	Адрес поставши
43253	78-Б	06.12.2004	06.12.2004	купли-продажи	Доходный	Иванов	Договор поставки ЖБИ	5000	900	20	1000	Москва, ул. Третьяковская, 3.

Информация загружается из файла BASE.XLS, находящегося в папке с программой, его перед загрузкой надо открыть в Excel, заполнить по столбцам с помощью копирования/вставки из Вашего файла (шапку не удалять, порядок столбцов не менять!), после чего сохранить в формате Excel 5.0/95 (данный тип файла можно выбрать в любой версии Excel).

Затем запустите программу и выберите пункт меню "Сервис-Загрузка из MS Excel".

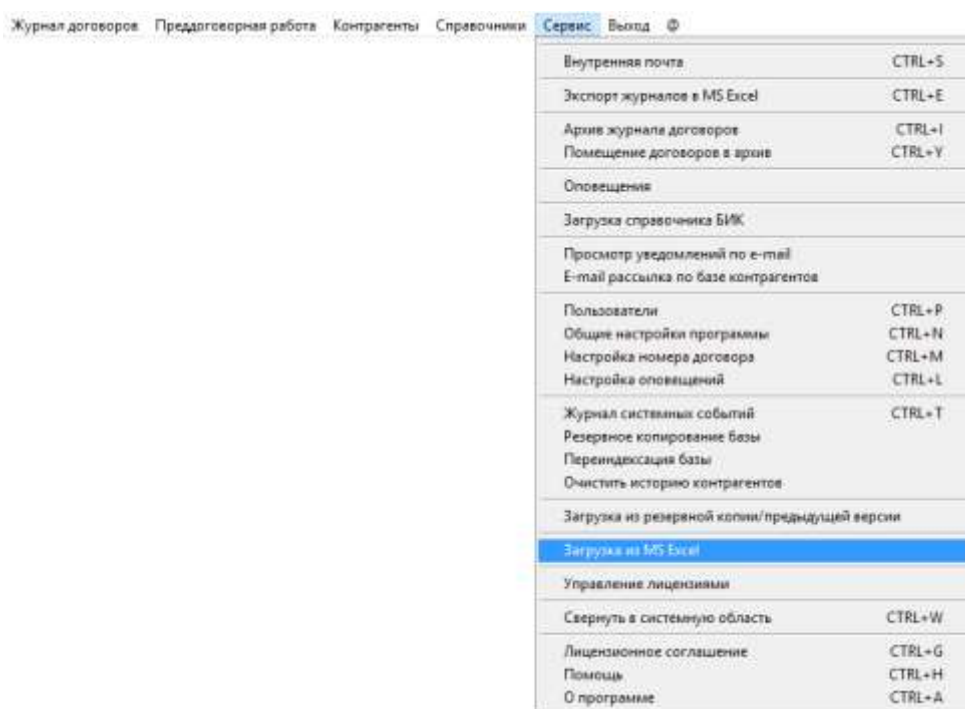

Появится окно загрузки. Прочитайте указанную в нем информацию.

Нажмите кнопку "Далее".

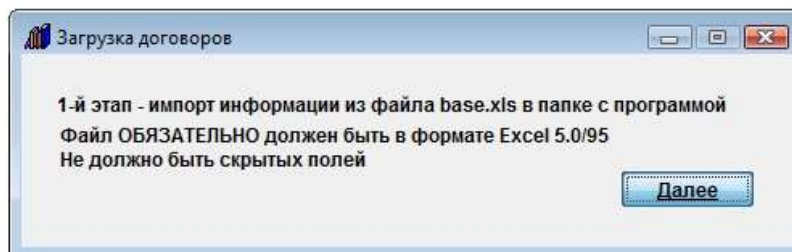

Начнется загрузка из файла XLS.

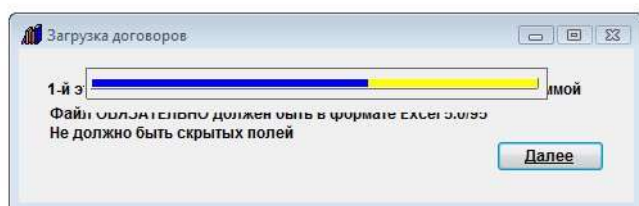
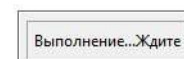

Затем откроется окно импорта загруженной информации в базу.

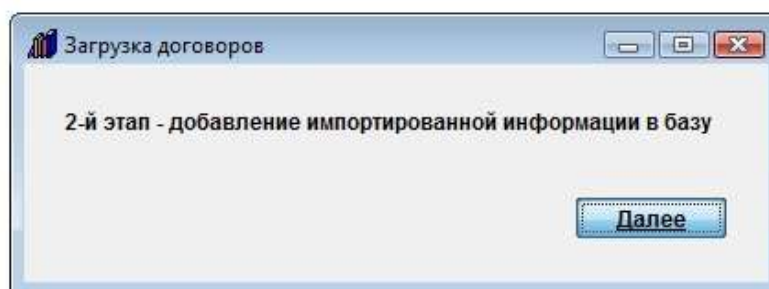

Нажмите кнопку "Далее".

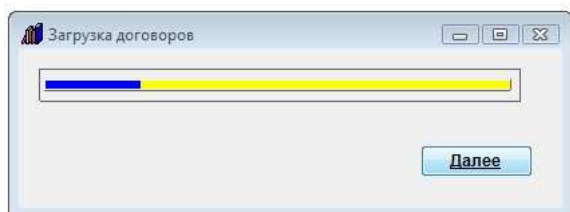

Начнется импорт информации.

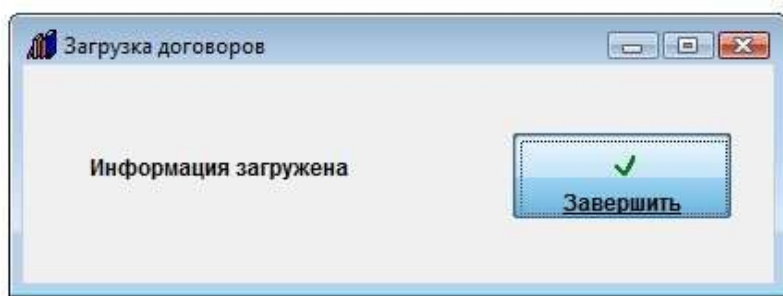

По окончании импорта появится окно с уведомлением о завершении, нажмите кнопку "Завершить".

Как настроить интеграцию с бесплатным сервером IP телефонии Asterisk (Астериск)

Бесплатный сервер IP телефонии Asterisk (Астериск) можно скачать по адресу <http://www.asterisk.org/downloads>

В программе "Ведение договоров" реализованы следующие функции:

- при входящем звонке определение номера звонящего и поиск номера по базе.

При поступлении звонка появляется уведомление в системной области Windows (Systray), и в программе открывается окно входящего вызова.

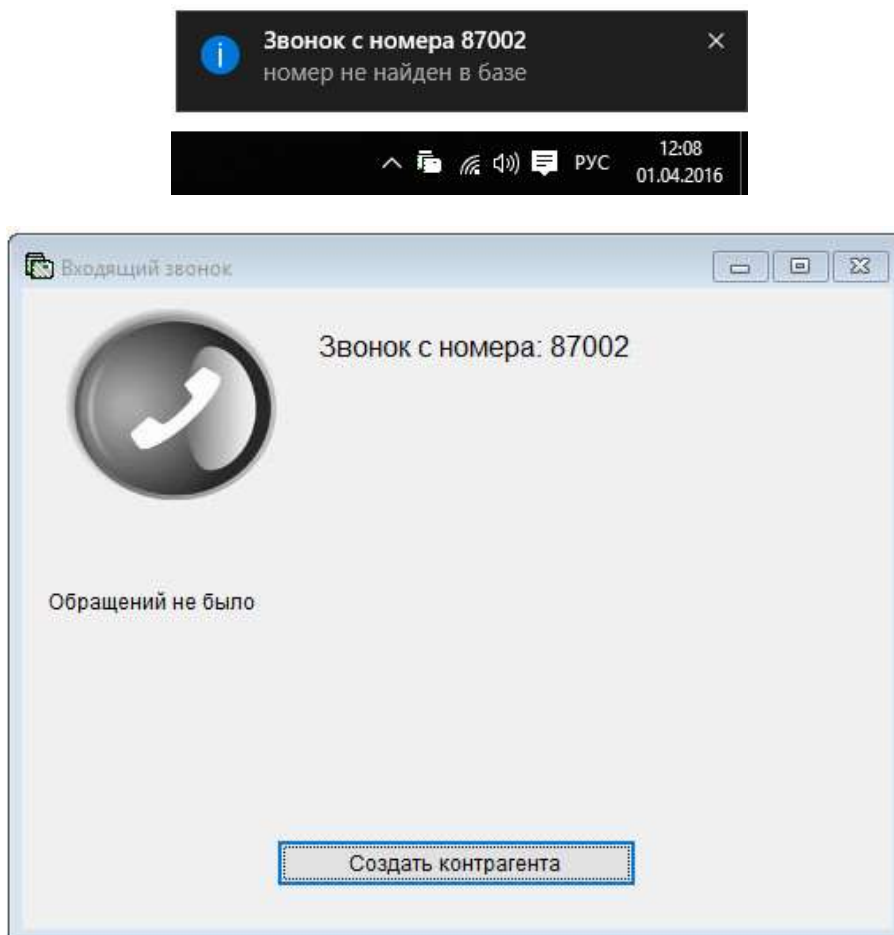

Если номер звонящего в базе не найден, предлагается создать карточку контрагента для указанного номера звонящего.

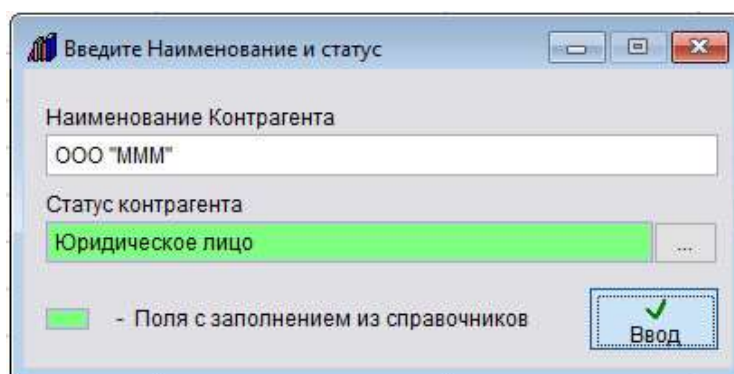

При нажатии кнопки "Создать контрагента" сначала открывается окошко для ввода краткого названия и типа контрагента.

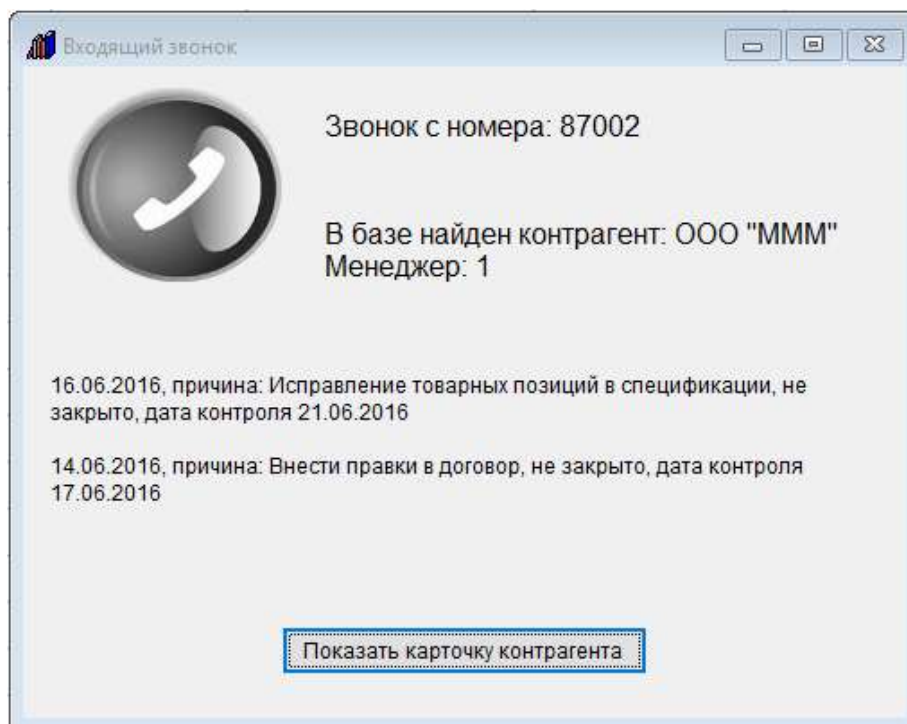

В окне входящего вызова выводится список последних контактов с контрагентом и предложение открыть карточку найденного контрагента.

Учетная карточка Контрагента - Юридическое лицо

Общие Реквизиты Контрагента

Краткое наименование: ООО "МММ" Дата: 30.06.2016

ОГРН: _____ Дата св-ва о постановке на учет в орган ГИИ: _____

ИНН: _____

КПП: _____

Полное наименование: _____

Орг-правовая форма ЮЛ: _____

Местонахождение: _____

Почтовый адрес: _____

Должность Руководителя: _____ Подпись: _____

ФИО Руководителя: _____ Подпись: _____

ФИО для подписи: _____

Действующий на основании: _____

ФИО Главыбу: _____

№ доверенности: _____ Дата доверенности: _____ Окончания срока действия доверенности: _____

Телефон: 87002

Факс: _____

E-mail: _____

WWW: _____

ОКПО: _____

ОКВЭД: _____

ОКОГУ: _____

ОКАТО: _____

Дополнительные реквизиты

Счета контрагента

Учетчики

Печать Карточка

Просмотр

В MS Word

В журнал

Сотрудник

Поля с заполнением из справочников

При нажатии кнопки "Показать карточку контрагента" открывается карточка контрагента, в которой определенный номер указан как телефон в основной карточке, либо дополнительно в разделе Сотрудники для Юридических лиц и Индивидуальных предпринимателей.

В данном разделе можно посмотреть/изменить реквизиты и документы контрагента, распечатать карточку, посмотреть список договоров данного контрагента.

- возможность совершения звонка из карточки договора, контрагента, филиала.

- Registration number:** 1
- Contract number:** (empty)
- Date of conclusion:** 30.05.2016
- Date of start of action:** (empty)
- Date of termination of action of the contract:** (empty)
- Calculate for:** (empty) days
- Classification of contract:** (empty)
- Income/Expense:** (empty)
- Responsible:** Иванов
- Short description:** (empty)
- Contract terms:** (empty text area)
- Address of delivery:** (empty)
- Branch:** (empty)
- Contractor by contract:** (empty)
- Trust contract:** (checkbox, unchecked)
- Date of confidence:** (empty)
- Confidence:** (empty)
- Term of validity:** (empty)
- Payment terms:** (empty)
- Payment form:** (empty)
- Remarks:** (empty text area)

On the right side, there is a list of actions:

- Печать карточки
- Этапы
- Субъект договора
- Учредительные документы
- Платежная опись
- Акт сдачи-приемки
- Договор соглашения
- Протокол разногласий
- Договор документа
- Сверка
- Внесение
- Фото договора
- Файлы Office
- Согласование
- Печать договора
- Договор закрыт
- Сделка на время

A context menu is open over the "Печать карточки" button, showing options:

- Позвонить
- Прослушать запись разговора

Для звонка надо выбрать опцию "Позвонить" в контекстном меню при нажатии на кнопку с изображением звездочки, либо, для контрагентов и филиалов в карточке договора на кнопку с черной стрелкой (при включенной опции интеграции с Asterisk).

- ведение журнала телефонных разговоров, поиск по журналу и возможность прослушать разговоры менеджеров (если в Asterisk в используемый контекст включена функция MixMonitor для записи разговоров)

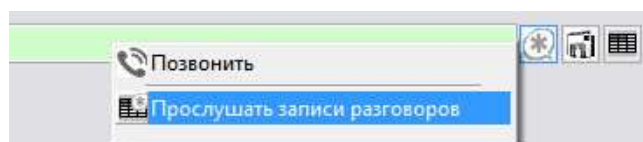

Для прослушивания надо выбрать опцию "Прослушать записи (разговоров)" в контекстном меню при нажатии на кнопку с изображением звездочки, либо, для контрагентов и филиалов в карточке договора на кнопку с черной стрелкой (при включенной опции интеграции с Asterisk).

Доступ к разделам "Звонки" дан только пользователям с интерфейсом "Администратор".

В открывшемся окне установите галочку "Использовать интеграцию с Asterisk" и введите параметры доступа к серверу Asterisk с использованием AMI (Asterisk Managment Interface).

В верхнем поле надо указать IP (либо адрес) сервера Asterisk

Затем нужно указать номер порта (по умолчанию 5038)

Затем имя пользователя AMI и пароль пользователя AMI (задается в файле manager.conf на сервере Asterisk)

После этого надо указать контекст для исходящего вызова (в некоторых случаях можно использовать стандартный контекст from-internal)

После этого надо указать контекст для прослушивания записанных сервером Asterisk разговоров.

Если Вы не хотите, чтобы в программе определялись входящие местные вызовы, то установите галочку "Фильтровать местные номера" и укажите количество цифр в номерах, которые (с указанным или меньшим количеством цифр) надо фильтровать.

Галочку Распределять вызовы по пользователям - когда вызов приходит пользователю, указанному как Пользователь для контрагента в справочнике Сторонних организаций - рекомендуется использовать в случае, если пользователи находятся в разных помещениях и не отвечают на вызовы другим пользователям. В противном случае галочку рекомендуется отключить.

На скриншоте представлен пример настроек для интеграции с Asterisk.

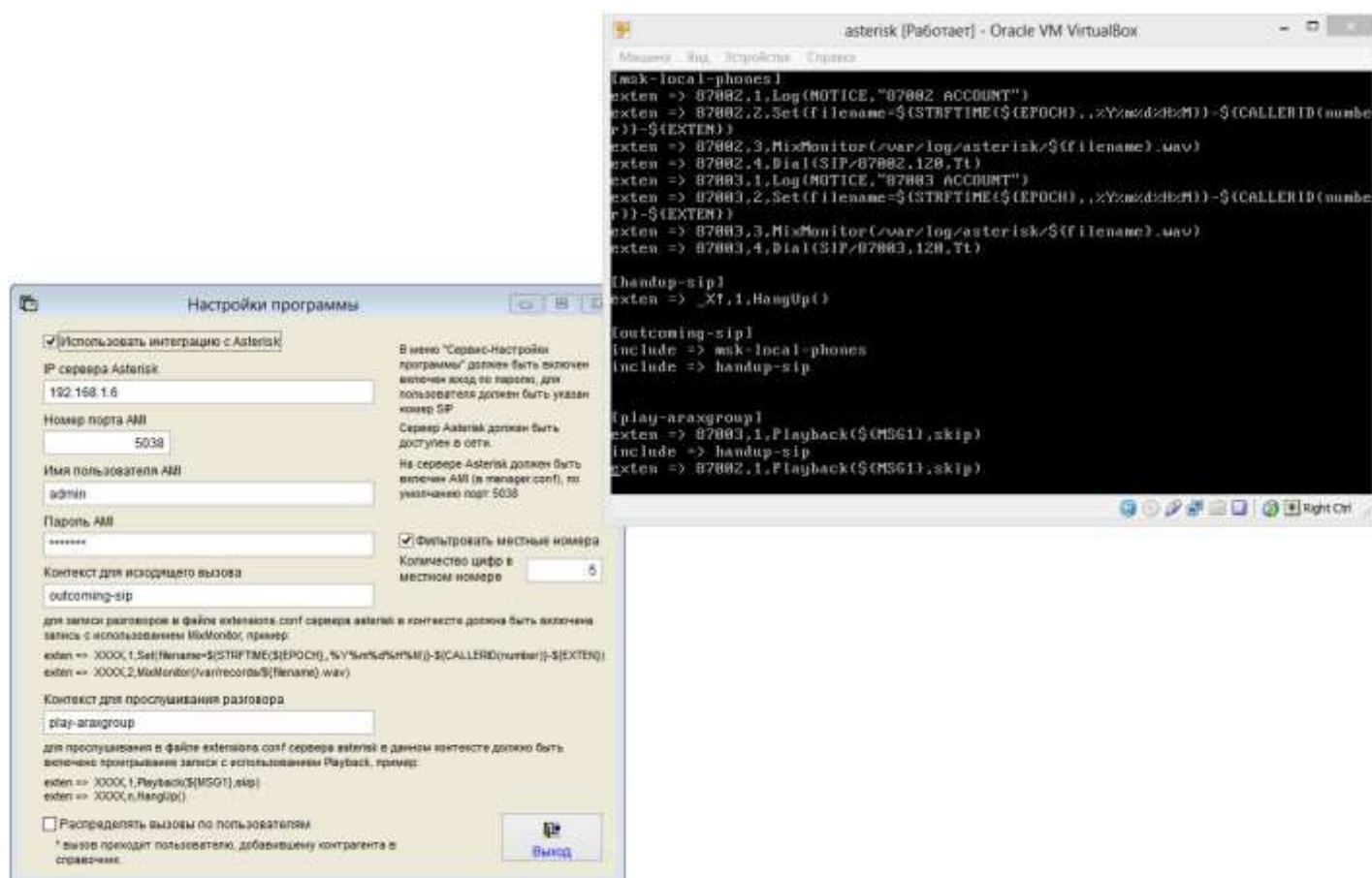

Сервер Asterisk должен быть доступен в сети.

На сервере Asterisk должен быть включен AMI (в manager.conf).

В Астериске в manager.conf нужно разрешить подключение по AMI, для этого надо сделать enabled=yes, задать имя и пароль (лучше не по умолчанию) и прописать permit = ***, где *** - это ip Вашего компьютера/маска подсети.

Настройка прав пользователя AMI

```
read=system,call,log,verbose,command,agent,user,config,dtmf,reporting,cdr,dialplan,originate,message
```

```
write=system,call,log,verbose,command,agent,user,config,dtmf,reporting,cdr,dialplan,originate,message
```

В extensions.conf прописать контекст (play-araxgroup) с кодом для проигрывания вида

```
exten => s,1,Playback(${MSG1},skip)
```

```
exten => s,n,HangUp()
```

где s – это шаблон номера, задаете сами, для нужных номеров.

MSG1 – это переменная, через которую программа Ведение договоров передает в Asterisk имя файла, который нужно прослушать.

Для записи разговоров нужно в настройках назначать контекст, в котором есть функция записи разговоров
MixMonitor exten=>s,1,Set(filename=\${STRFTIME(\${EPOCH},,%Y%m%d%H%M)}-\${CALLERID(number)}-\${EXTEN})
exten=>s,2,MixMonitor(/var/records/\${filename}.wav)

MixMonitor лучше включать перед вызовом Dial.

После того, как будут введены настройки, нужно зайти в меню Сервис-Пользователи, зайти в карточки пользователей и ввести внизу нужные номера каналов SIP, вход по паролю должен быть включен.

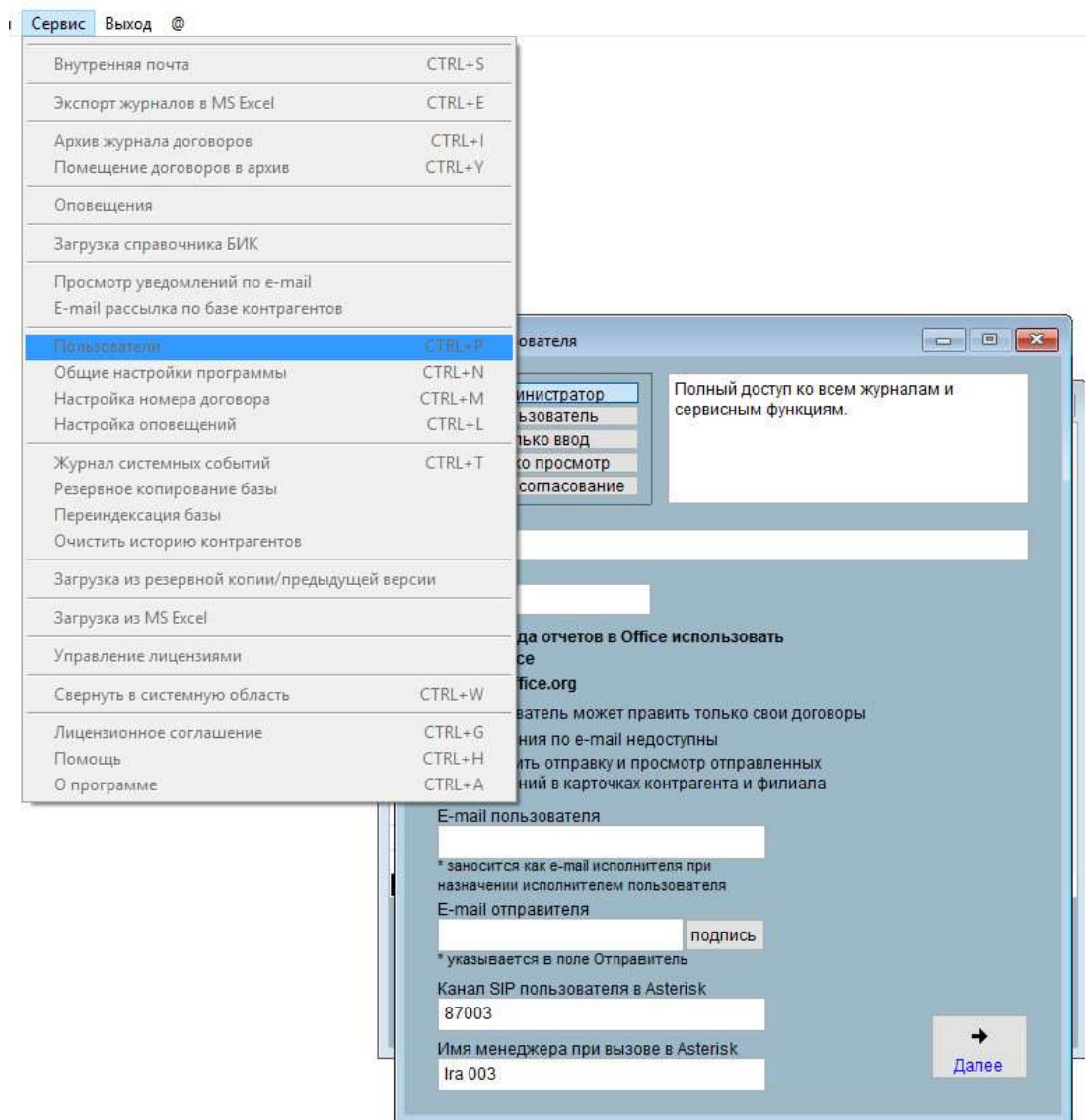

Затем перезапустите программу и зайдите под нужным пользователем.

Программа читает порт 5038, таким образом отслеживая входящие на номер (номер канала SIP пользователя).

Исходящие звонки осуществляются с помощью команды Originate, передаваемой в Asterisk по AMI.

Записи хранятся в Астериске (если включена функция записи разговоров MixMonitor в соответствующий контекст).

Проигрываются Астериском с помощью команды Originate, с передачей имени файла через переменную MSG1.

Как отправить сообщение другим пользователям программы

В программе "Ведение договоров" есть возможность для пользователей программы отправлять друг другу сообщения с использованием внутренней почты.

Отправка сообщений с использованием внутренней почты программы возможна только при включенном входе в программу по паролю.

4.5. Как включить/отключить вход по паролю – стр. 438

При входящем сообщении автоматически откроется окно внутренней почты.

Если нужно отправить сообщение, нажмите на значек "@" в верхнем меню, либо выберите пункт меню Сервис-Внутренняя почта.

Также можно использовать сочетание клавиш Ctrl-S во всех окнах программы, кроме разделов печати и предварительного просмотра нередактируемых отчетов.

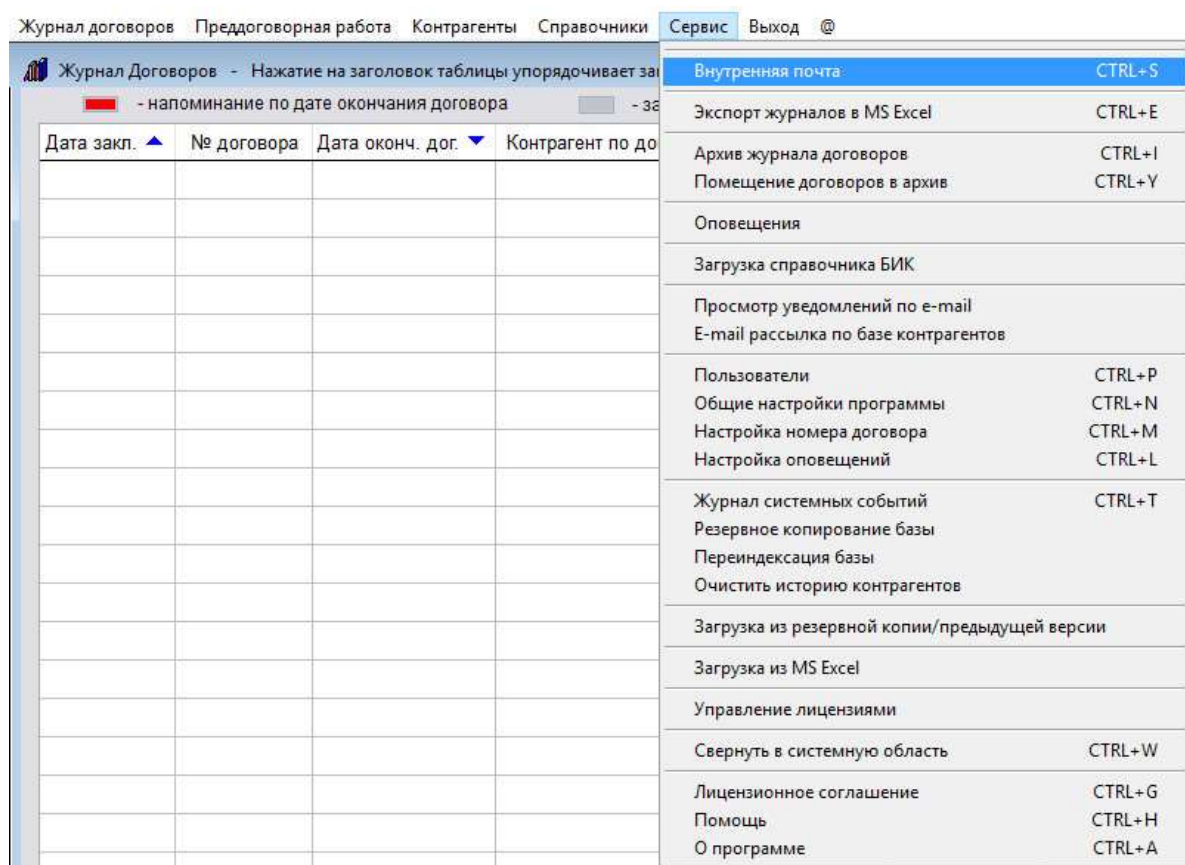

В верхней части окна Внутренней почты отображаются входящие и отправленные сообщения пользователя.

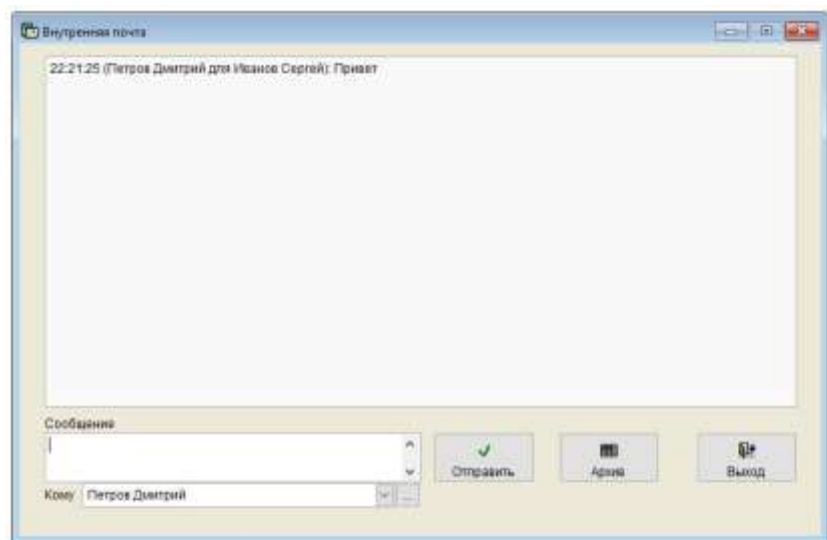

Под окном для ввода сообщения есть выпадающее окно со списком пользователей, рядом справа кнопка, как альтернативный вариант для выбора получателя.

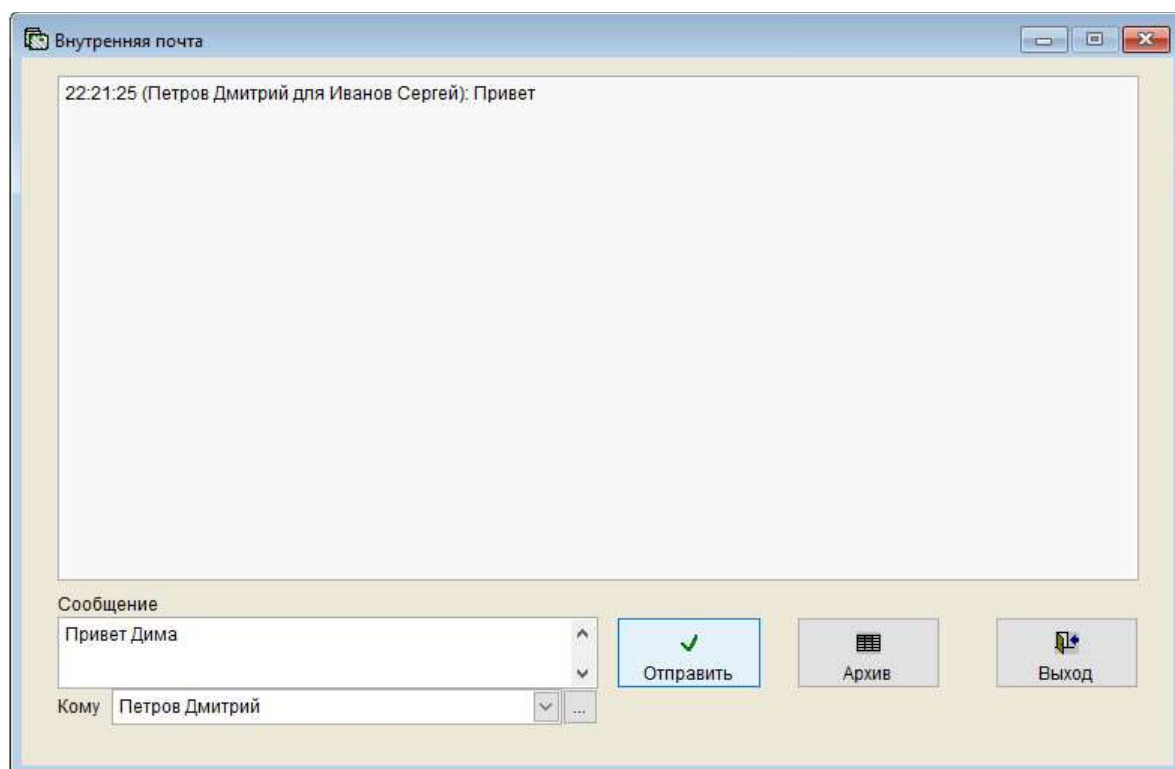

Для отправки сообщения введите текст сообщения в окно "Сообщение", в выпадающем окне выберите пользователя, которому надо отправить сообщение, и нажмите кнопку "Отправить".

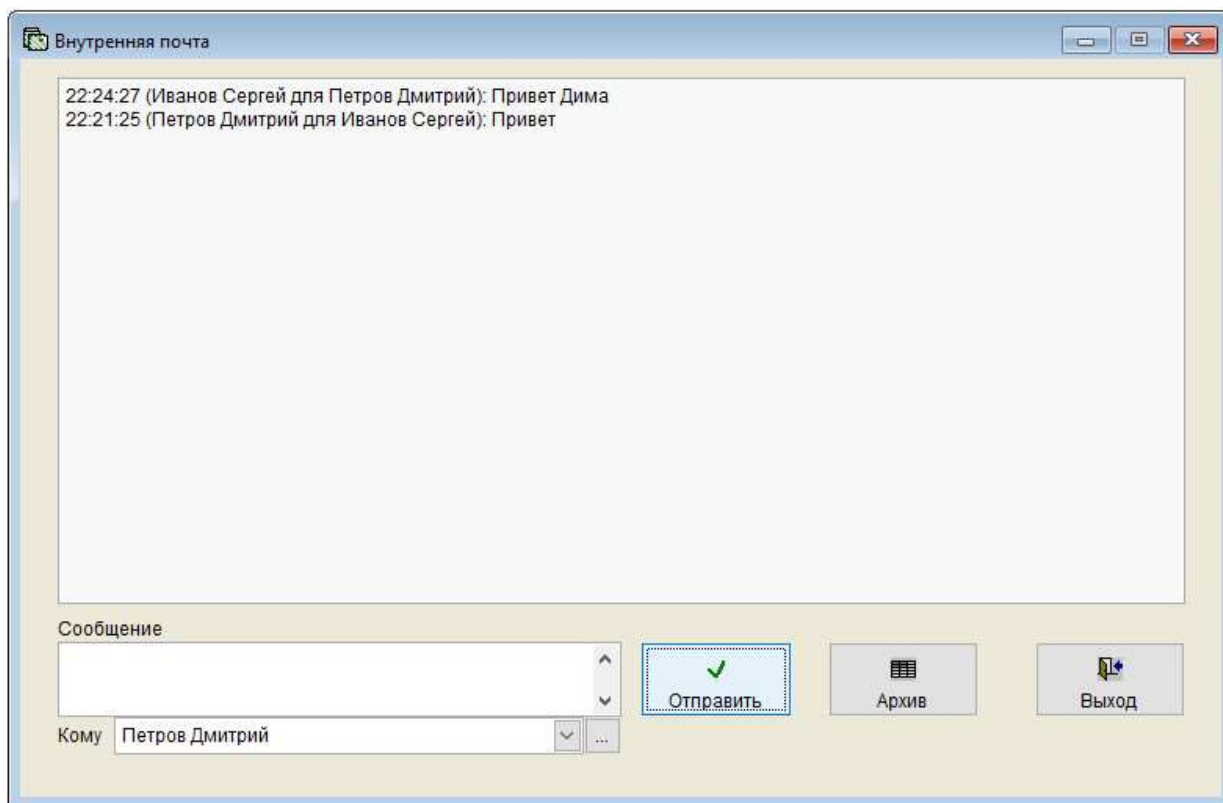

Сообщение будет отправлено выбранному пользователю.

Для просмотра архива сообщений нажмите кнопку Архив.

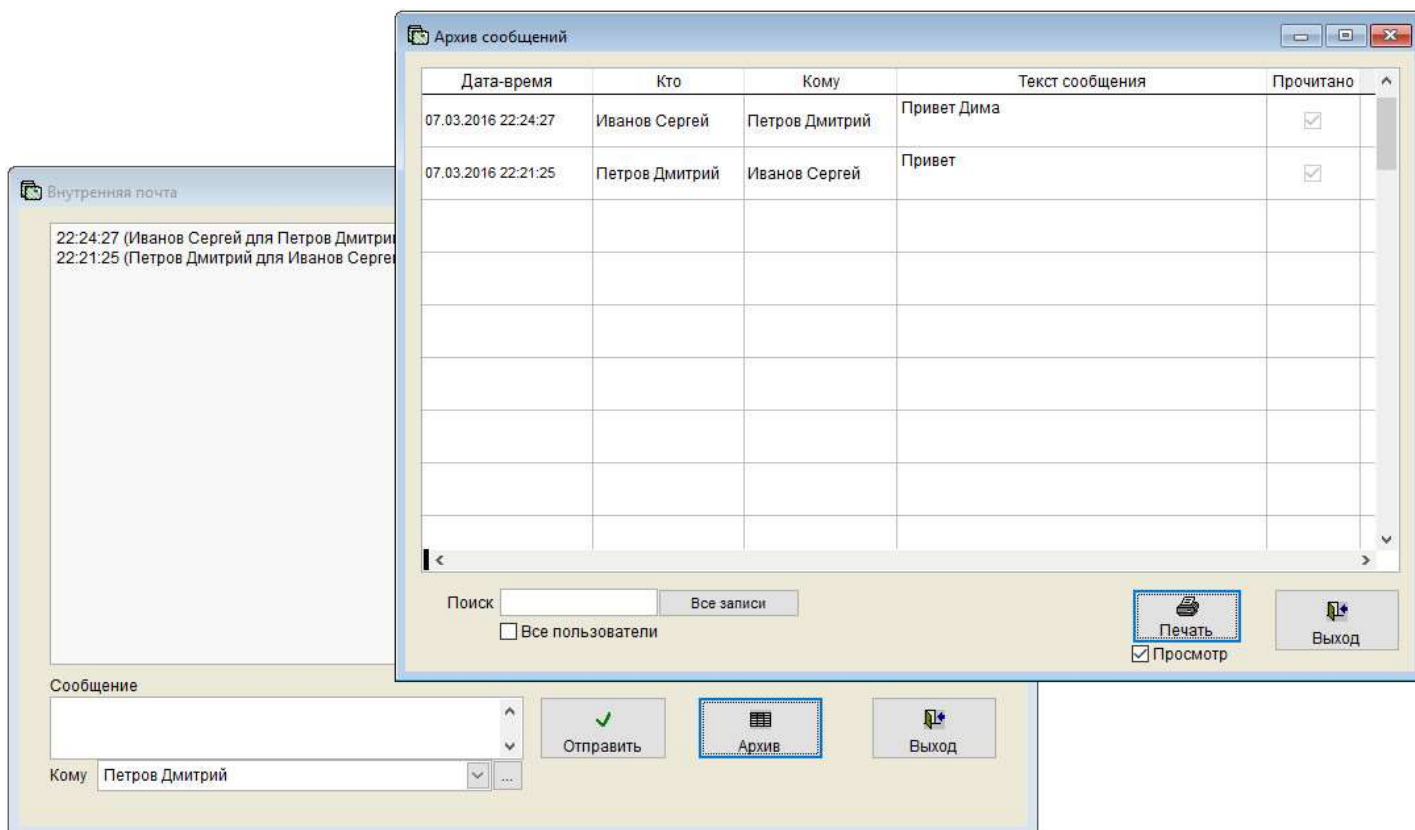

В окне архива сообщений есть возможность поиска по архиву и печати отчета.

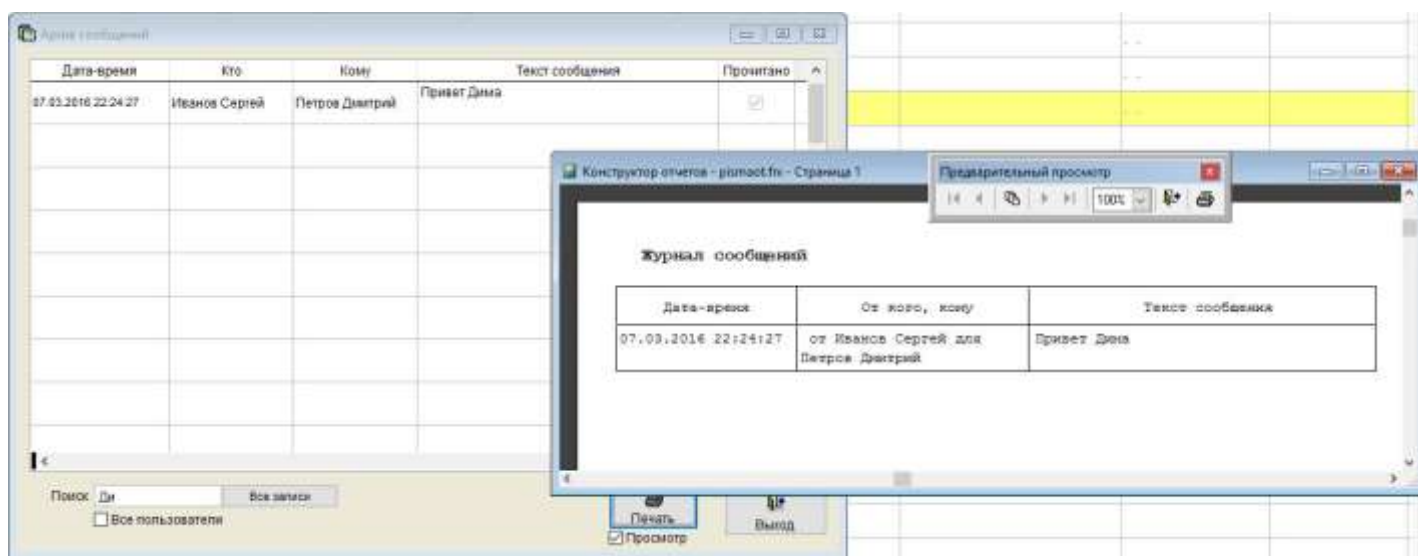

В случае, если установлена галочке "Все пользователи" (доступна для интерфейса Администратор), то поиск осуществляется по сообщениями всех пользователей.

В режиме предварительного просмотра, либо печати не редактируемых отчетов проверка входящих сообщений не производится.

Как сделать резервную копию

Для создания резервной копии через интерфейс программы "Ведение договоров" выберите раздел меню "Сервис-Резервное копирование базы".

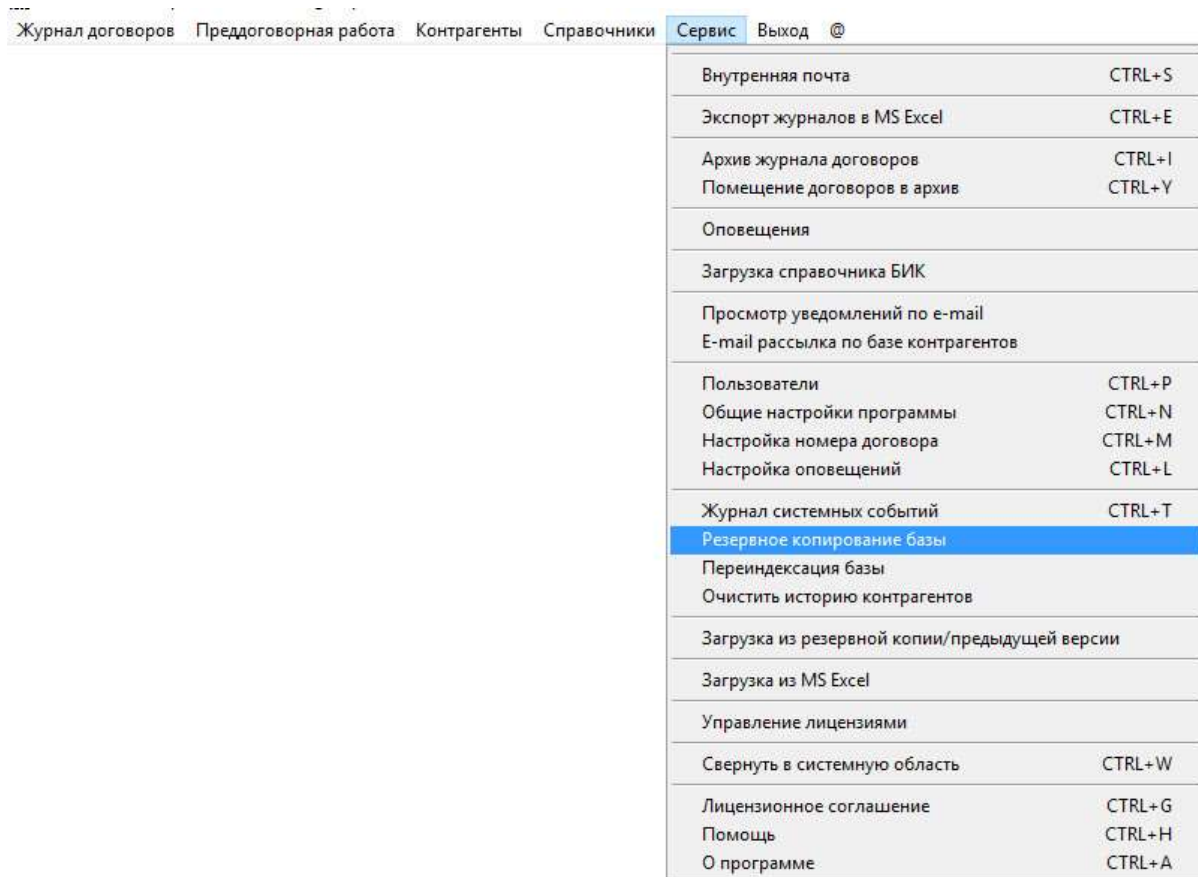

Откроется предупреждение.

Во время загрузки работа в предыдущей версии должна быть завершена.

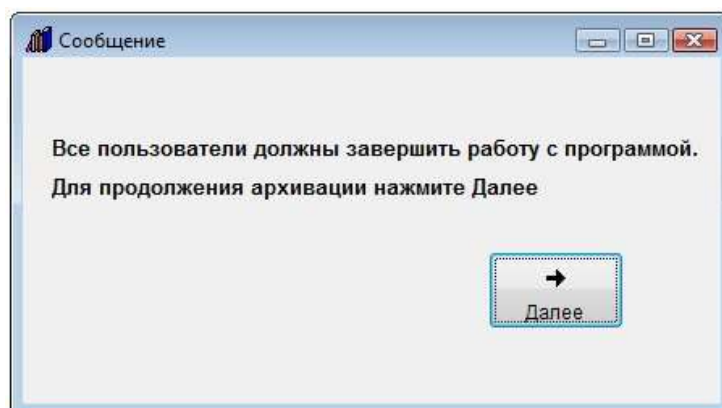

Для продолжения нажмите кнопку "Далее".

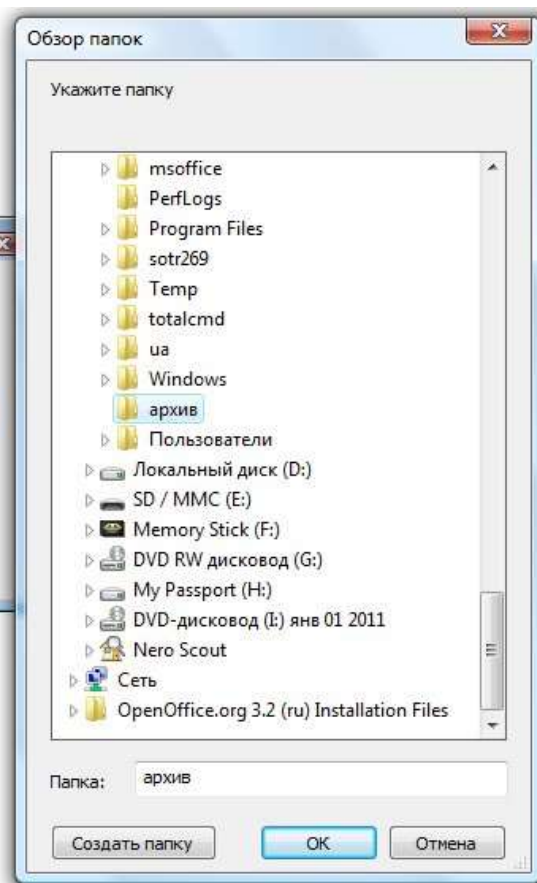
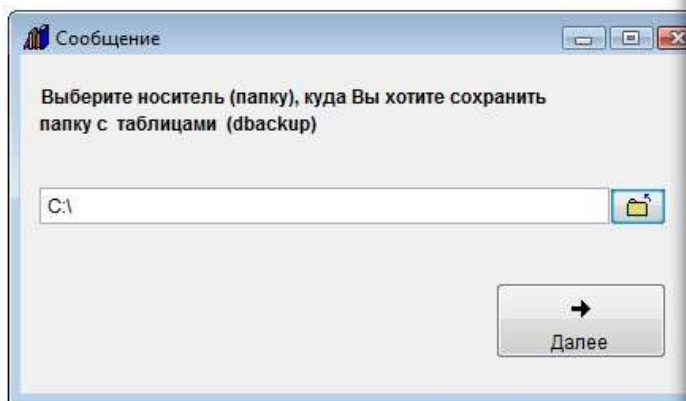

В открывшемся окне нажмите на кнопку с желтой папкой и выберите папку, в которую Вы хотите сохранить информацию, например C:\архив и нажмите кнопку "Далее".

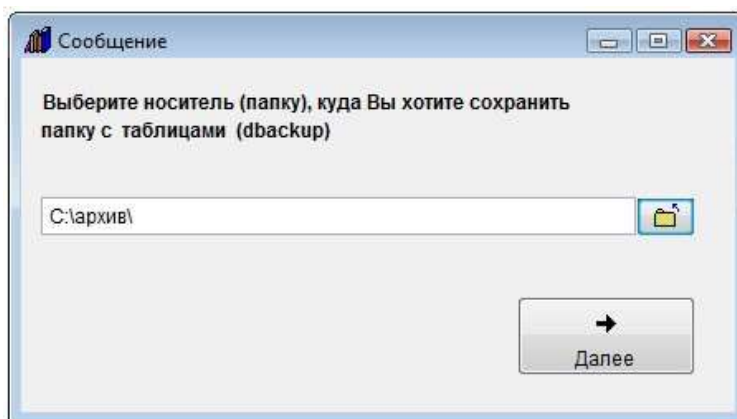

Начнется архивирование базы в папку C:\архив\dbbackup.

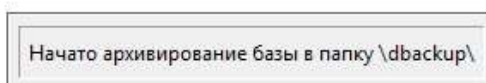

После окончания загрузки появится сообщение "Архивирование базы завершено".

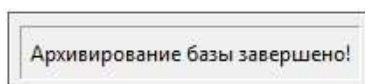

Никаких дополнительных окон при загрузке появляться не должно.

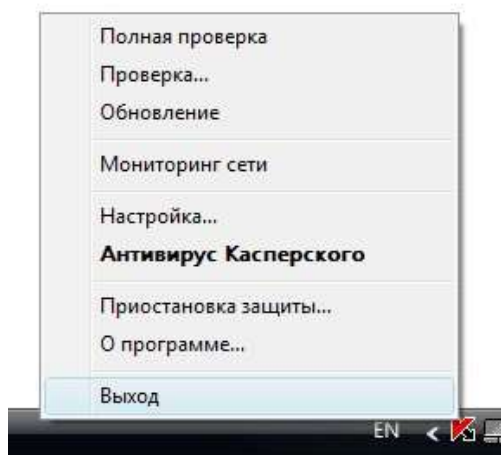

Антивирус Касперского во время архивирования лучше отключить, т.к. он может блокировать выгрузку. Для этого нажмите правой кнопкой мыши на красную галочку в системной области и выберите "Выход". После окончания загрузки включите антивирус снова.

Предварительно рекомендуется сделать резервную копию архива.

Для создания резервной копии стандартной (не SQL) версии достаточно скопировать на любой носитель, например флешку, папку с программой.

Для ежедневного автоматического архивирования программ (не SQL версий) по времени можно использовать бесплатную утилиту Автоматическое архивирование файлов, которую можно скачать по адресу <http://araxgroup.ru/content/view/115/49/>.

В случае работы с версией для MS SQL Server для архивирования базы используйте раздел меню "Сервис-Резервное копирование базы" (файл базы будет сохранен с расширением .bak в выбранную папку) либо средства MS SQL Server.

По окончании архивирования проверьте наличие файла с расширением .bak в указанной папке.

Как восстановить информацию из архива

Для восстановления информации из архива в программе "Ведение договоров" выберите раздел меню Сервис-Загрузка из архива / предыдущих версий

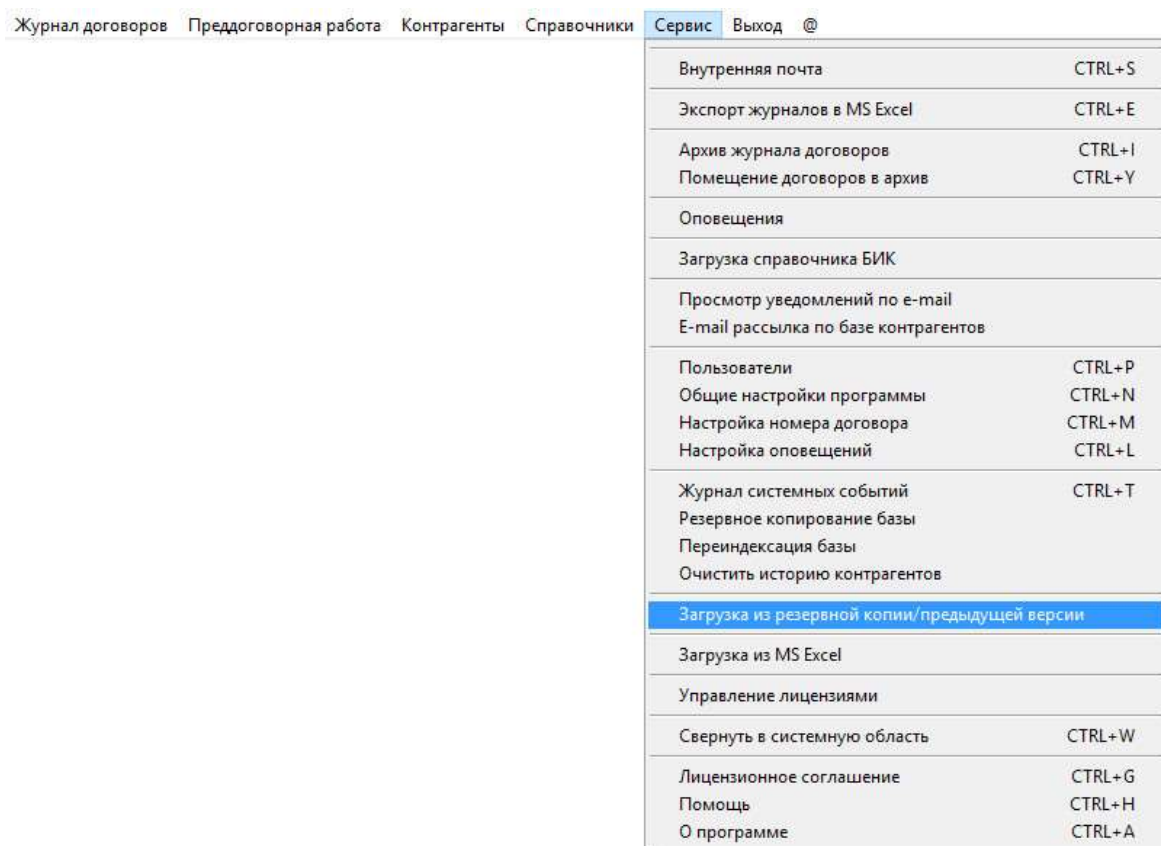

Откроется предупреждение.

Для продолжения Нажмите кнопку "Далее".

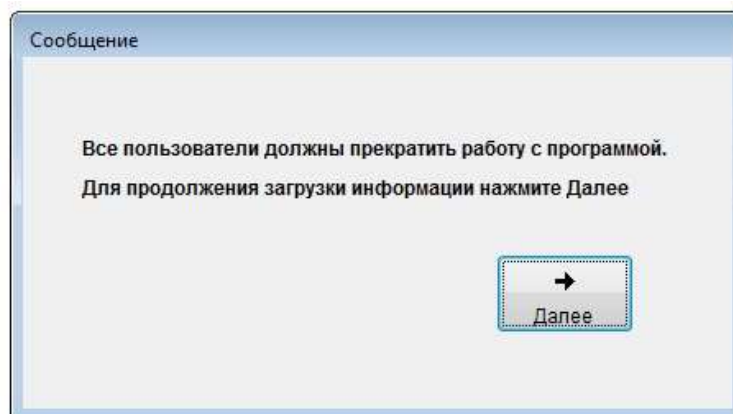

В открывшемся окне нажмите на кнопку с желтой папкой и выберите папку, из которой требуется загрузить информацию, например C:\архив\dbbackup

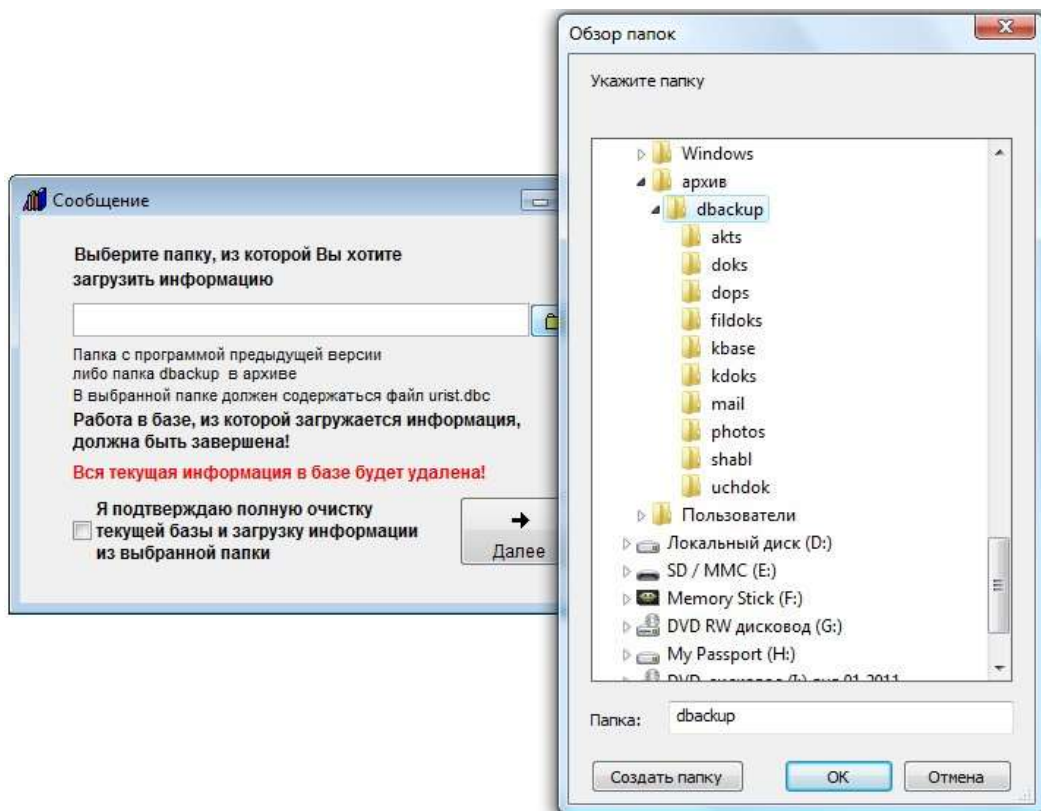

Установите галочку, подтверждающую Ваше желание осуществить загрузку, и нажмите кнопку "Далее".

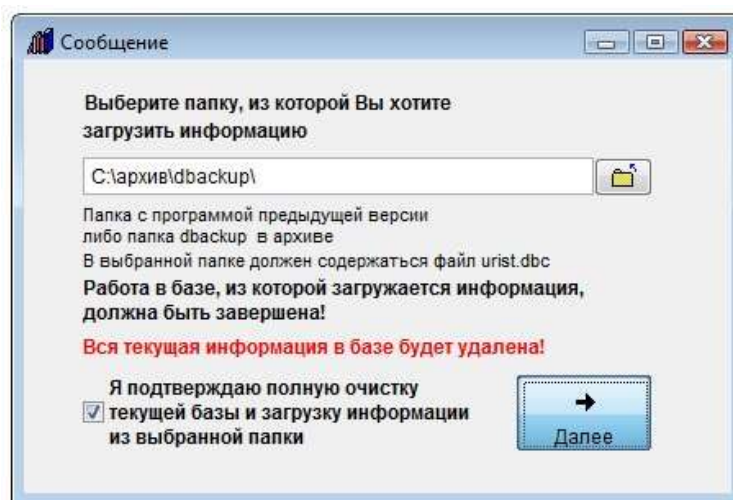

После окончания загрузки появится сообщение "Перенос данных завершен".

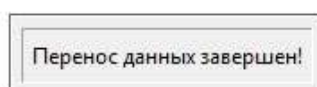

Никаких дополнительных окон при загрузке появляться не должно.

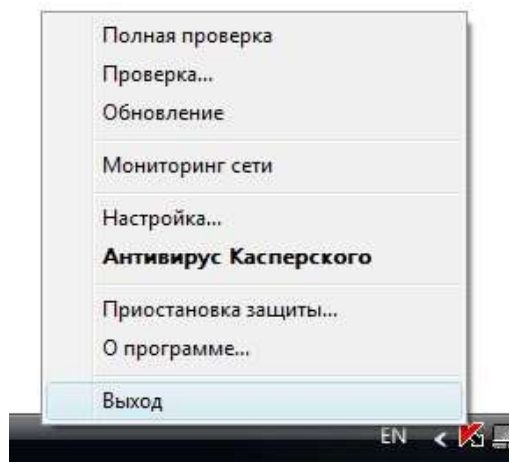

Антивирус Касперского во время загрузки лучше отключить, т.к. он может блокировать загрузку.

Для этого нажмите правой кнопкой мыши на красную галочку в системной области и выберите "Выход".

После окончания загрузки включите антивирус снова.

Предварительно рекомендуется сделать резервную копию архива.

Для версии Ведение договоров 5.9 для MS SQL Server

Для загрузки информации из архивного файла MS SQL Server – выберите пункт меню Сервис-Загрузка из резервной копии/предыдущих версий-Загрузка из файла архива MS SQL Server.

Затем выберите файл с расширением .bak, из которого Вы хотите загрузить информацию (сформированный ранее программой Ведение договоров 5.9 версия для MS SQL Server).

Установите галочку, подтверждающую Ваше желание осуществить загрузку, и нажмите кнопку "Далее".

На компьютере, на котором происходит загрузка, должен быть установлен экземпляр MS SQL Server, пользователь должен иметь права на восстановление базы.

Загрузка производится с помощью утилиты sqlcmd.exe, входящей в состав MS SQL Server (SQL Server Express) начиная с MS SQL Server 2005.

Для загрузки информации из файл-серверной версии (миграции) – выберите пункт меню Сервис-Загрузка из резервной копии/предыдущих версий-Загрузка из DBF версии

Укажите папку с предыдущей версией (в ней работа по сети и вообще должна быть завершена, перед загрузкой сделайте резервную копию папки с этой базой), установите галочку «Подтверждаю очистку» и нажмите кнопку Далее.

Потребуется некоторое время по полному переносу записей и файлов в SQL сервер, процесс это небыстрый, т.к. происходит конвертация базы.

Для ускорения эту операцию лучше проделывать на сервере.

Как обновить программу до последней версии

Для обновления до последней версии программы "Ведение договоров" скачайте дистрибутив программы последней версии по ссылке <http://araxgroup.ru/dog.exe> установите его в папку, отличную от рабочей базы (описание установки - **стр. 10**)

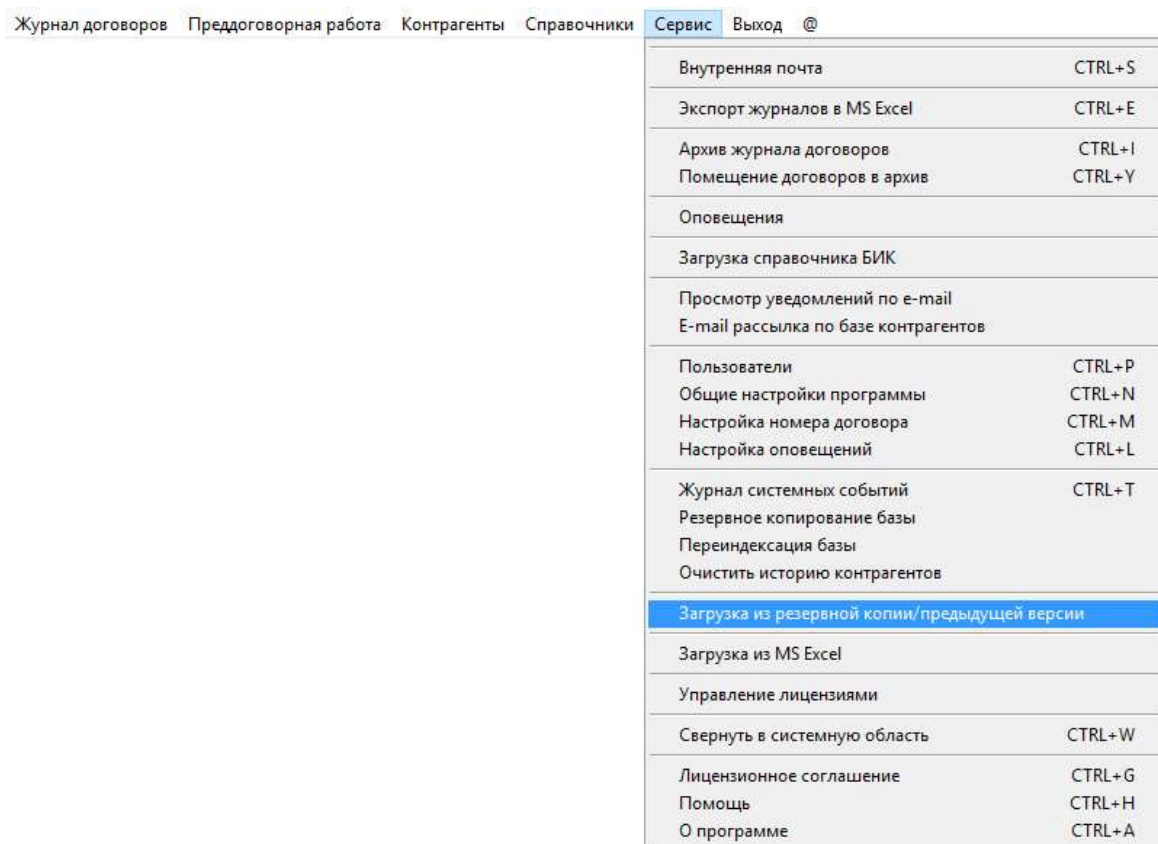

Через раздел меню "Сервис-Загрузка из резервной копии / предыдущих версий" загрузите информацию из предыдущей версии, указав папку с предыдущей версией.

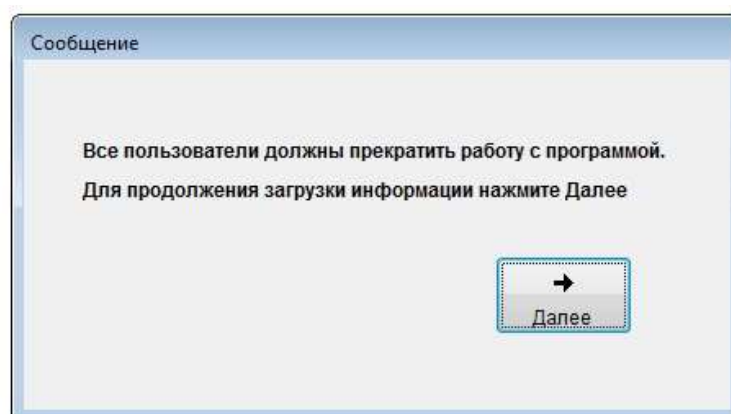

Откроется предупреждение.

Во время загрузки работа в предыдущей версии должна быть завершена.

Для продолжения нажмите кнопку "Далее".

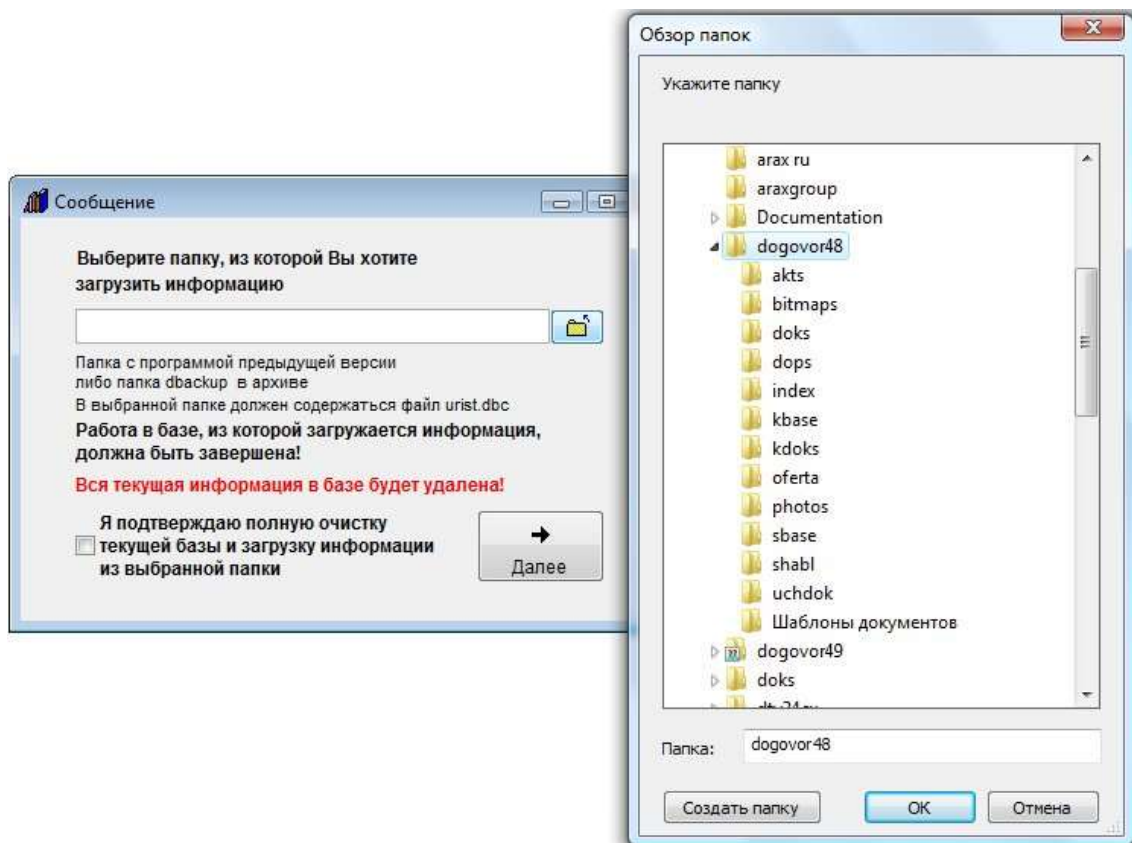

В открывшемся окне нажмите на кнопку с желтой папкой и выберите папку, из которой требуется загрузить информацию, например C:\dogovor48

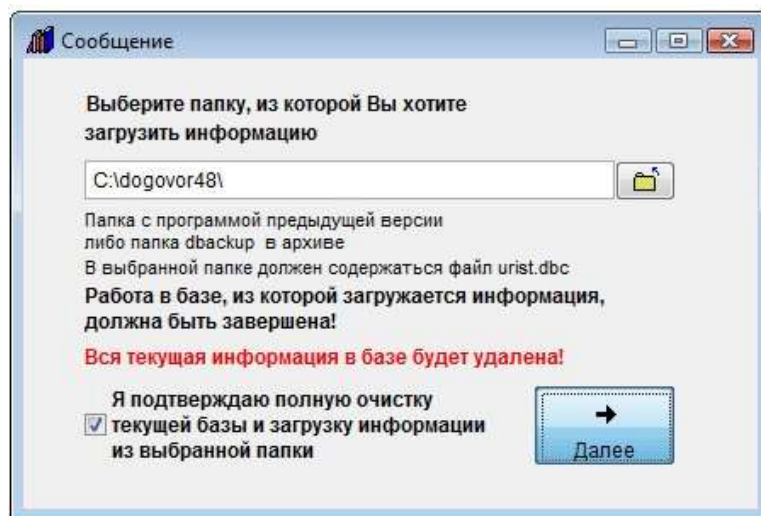

Установите галочку, подтверждающую Ваше желание осуществить загрузку, и нажмите кнопку "Далее".

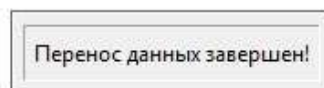

После окончания загрузки появится сообщение "Перенос данных завершен". Никаких дополнительных окон при загрузке появляться не должно.

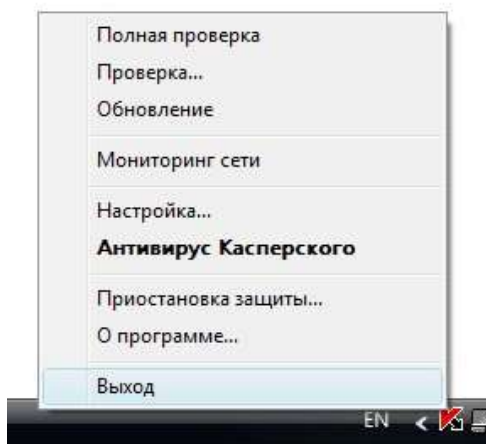

Антивирус Касперского во время загрузки лучше отключить, т.к. он может блокировать загрузку. Для этого нажмите правой кнопкой мыши на красную галочку в системной области и выберите "Выход". После окончания загрузки включите антивирус снова.

Предварительно рекомендуется сделать резервную копию.

После загрузки информации из версий 4.7 и ниже зайдите в меню Сервис-Настройки программы и установите цвет полей, заполняемых из справочника.

Для версии Ведение договоров 5.9 для MS SQL Server

Для обновления до последней версии программы "Ведение договоров для MS SQL Server" скачайте дистрибутив программы последней версии по ссылке <http://araxgroup.ru/dogsql.exe> и установите его.

Затем запустите новую версию программы и при первом запуске программы укажите для подключения базу данный MS SQL Server от предыдущей версии.

Программа автоматически актуализирует структуру базы данных, дополнительных действий не требуется, работа продолжится в старой базе.

Перед обновлением обязательно сделайте резервную копию Вашей базы.

Для загрузки информации из файл-серверной версии (миграции) – выберите пункт меню Сервис-Загрузка из резервной копии/предыдущих версий-Загрузка из DBF версии

Укажите папку с предыдущей версией (в ней работа по сети и вообще должна быть завершена, перед загрузкой сделайте резервную копию папки с этой базой), установите галочку «Подтверждаю очистку» и нажмите кнопку Далее.

Потребуется некоторое время по полному переносу записей и файлов в SQL сервер, процесс это небыстрый, т.к. происходит конвертация базы.

Для ускорения эту операцию лучше проделывать на сервере.

Для чего нужна переиндексация базы

Переиндексация используется только в случае, если в программе появится сообщение о сбое индексного файла.

Перед проведением переиндексации обязательно сделайте резервную копию.

Выберите пункт меню "Сервис-Переиндексация базы".

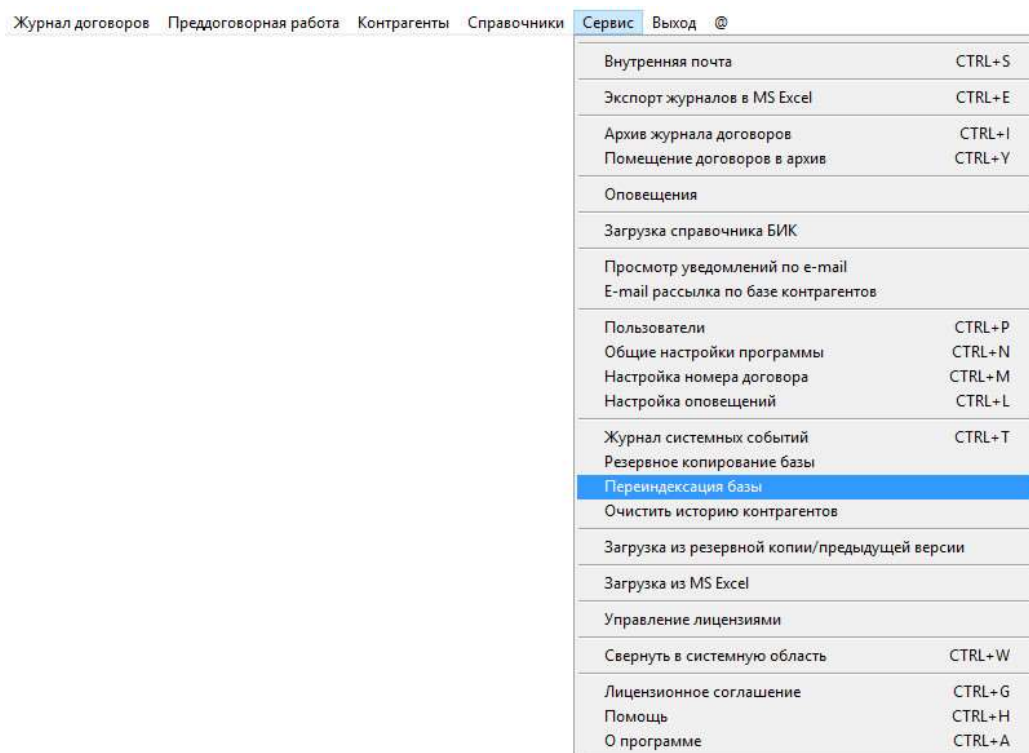

Откроется раздел "Переиндексация базы".

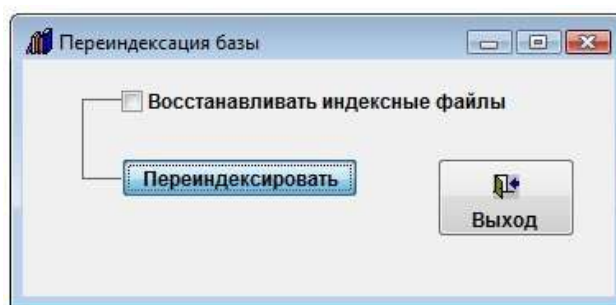

Нажмите кнопку "Переиндексировать".

Запустится процесс переиндексации базы.

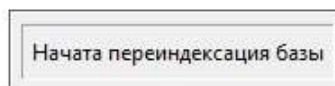

После окончания переиндексации будет выведено сообщение "Переиндексация завершена".

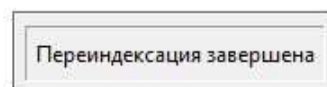

В случае, если после переиндексации программа продолжает выводить сообщение о сбое индексного файла, установите галочку "Восстанавливать индексные файлы" и повторите процедуру переиндексации.

Что предпринять в случае сбоя в программе

В случае повреждения базы в стандартной версии появляется сообщение: Таблица '*.dbf' повреждена. Перед дальнейшим использованием ее необходимо восстановить.

Другое проявление данной ошибки - программа запускается, но не открывается таблица с данными.

Другое проявление данной ошибки - программа запускается, но не открывается таблица с данными.

Скачайте утилиту Восстановление базы (<http://www.araxgroup.ru/recovery.exe>), установите утилиту, запустите ее через ярлык на рабочем столе, нажмите кнопку "Восстановить", затем укажите путь к папке с программой, в которой возникает указанная ошибка и нажмите кнопку "ОК".

Антивирус Касперского во время работы утилиты лучше отключить.

Предварительно рекомендуется сделать копию восстанавливаемой папки с программой.

В случае, если использование утилиты не помогло, восстановите базу из резервной копии.

Резервную копию рекомендуется делать регулярно, например раз в неделю.

Если резервной копии нет либо в случае любых других вопросов по программе, Вы можете написать по адресу info@araxgroup.ru, описав проблему, мы постараемся помочь в ее решении.

В случае повреждения базы MS SQL Server воспользуйтесь восстановлением из резервной копии базы.

Как организовать связь программы Ведение договоров с 1С

Для организации связи программы Ведение договоров (не SQL версии) с 1С можно использовать Модуль связи программы Ведение договоров с 1С.

Модуль представляет собой обработку для 1С (Бухгалтерия и Управление предприятием версии 8) и запускается из среды 1С.

Модуль является бесплатным, не шифрованным.

Внедрение рекомендуется только при участии специалиста по 1С.

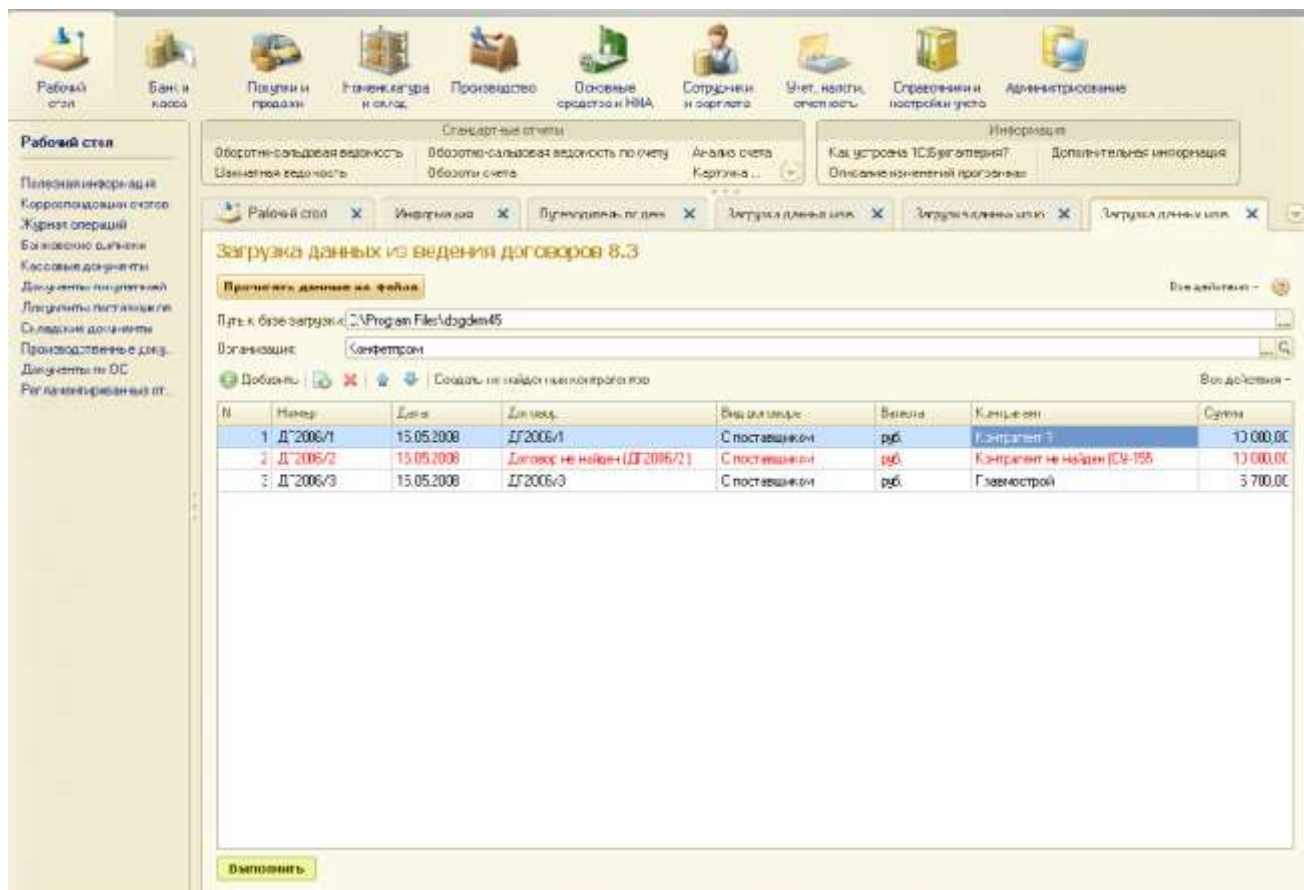

Модули для разных релизов конфигураций 1С расположены по адресу: <http://araxgroup.ru/content/view/97/49/>

Скачать для версии 8.3 для релизов 3.0.29.8 и выше можно по ссылке: <http://araxgroup.ru/1c83vd.zip>

Данная обработка предназначена для загрузки договоров из программы «Ведение договоров 5.9» в 1С Предприятие 8.3 (Обработка для релиза 3.0.29.8 и выше)

Порядок работы:

1. Запустить обработку в информационной базе 1С Предприятие 8.3
2. Выбрать путь к каталогу базы «Ведение договоров 5.9»
3. Прочитать данные из базы
 - Откорректировать загруженные данные
 - Строки с ненайденными в базе 1С договорами и контрагентами выделены красным

- Создать не найденных контрагентов в базе 1С
- Если в программе «Ведение договоров 5.9» нет у контрагента ИНН то он автоматически не будет загружен в 1С Предприятие 8.3
- Нажать кнопку выполнить для загрузки договоров в 1С Предприятие 8.3

Внимание!!!! Для загрузки поля сумма из базы «Ведение договоров 5.9» в конфигурации 1С-Предприятие –Управление производственным предприятием 8.3 справочник «Договора контрагентов» в режиме конфигуратора добавить реквизит «Сумма».

Для работы с 1С-Предприятие –Бухгалтерия предприятия 8.3 в справочник «Договора контрагентов» добавить реквизит «Сумма».

Перед началом загрузки информации работа в программе Ведение договоров должна быть завершена.

Скачать для версии 8.2 для релизов 2.0.23.9 и выше можно по ссылке: http://araxgroup.ru/1c_2_0_23_9_vd.zip

Скачать для версии 8.1 релизов до 1.6.13.3 можно по ссылке: <http://araxgroup.ru/1c.zip>

Скачать для версии 8.1 релизов 1.6.13.3 и выше можно по ссылке: http://araxgroup.ru/1c_13_3.zip

При использовании программы Ведение договоров версии для MS SQL Server интеграция возможна с привлечением специалиста по 1С со стороны Заказчика.

Где посмотреть краткую справку по программе

Для просмотра краткой справки по программе "Ведение договоров" выберите в программе пункт меню Сервис-Помощь

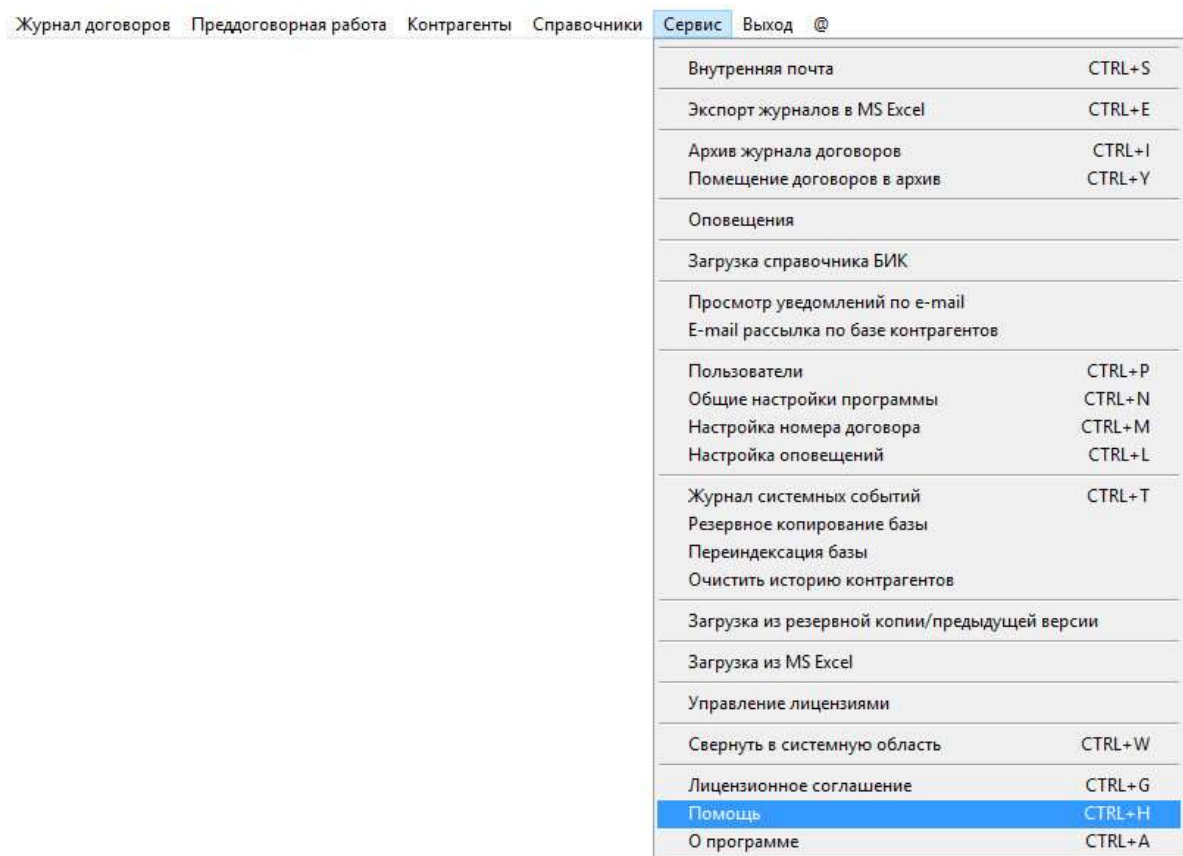

Откроется окно с текстом краткой справки.

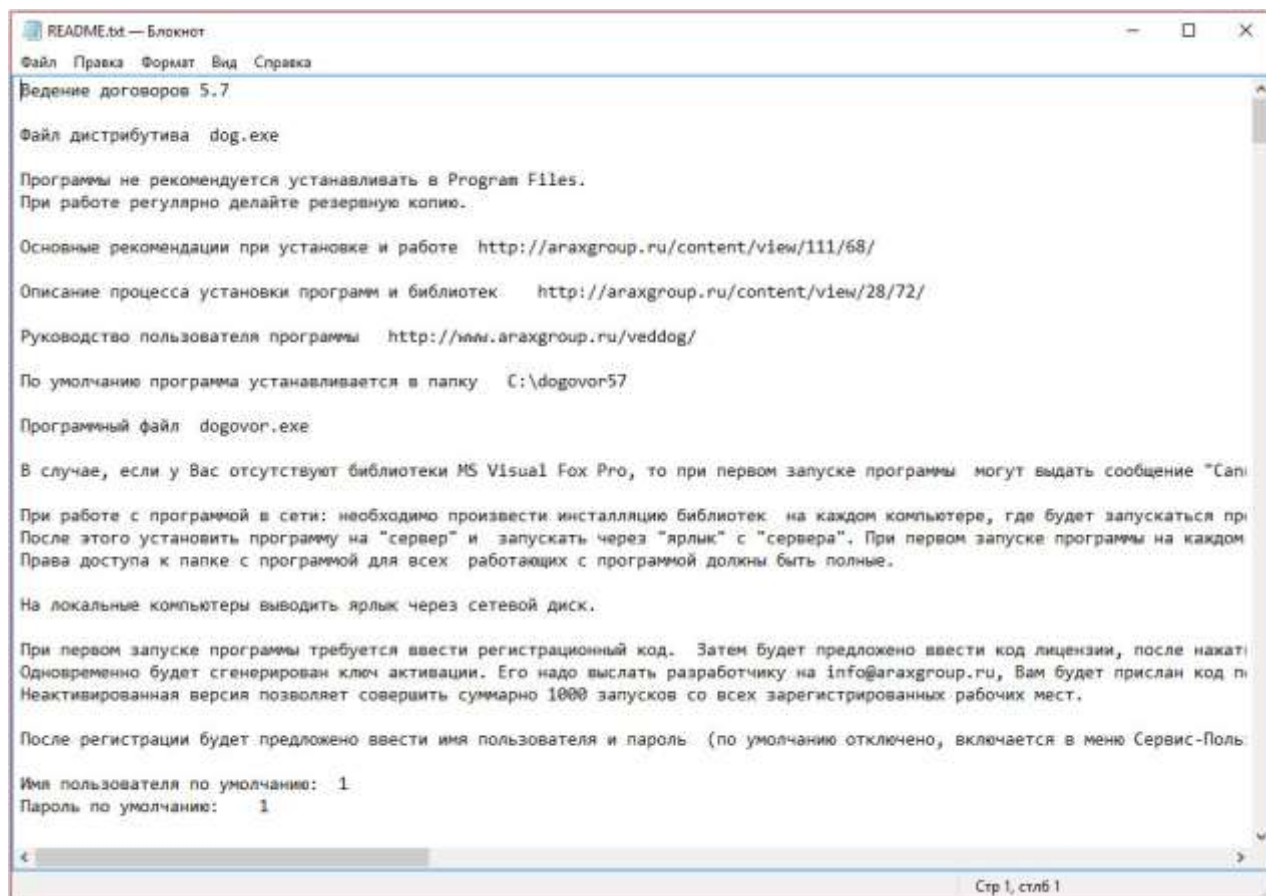

Также текстовый файл краткой справки "Readme.txt" размещен в папке с программой.

Ярлык на него можно найти в соответствующей программной группе -

О программе.

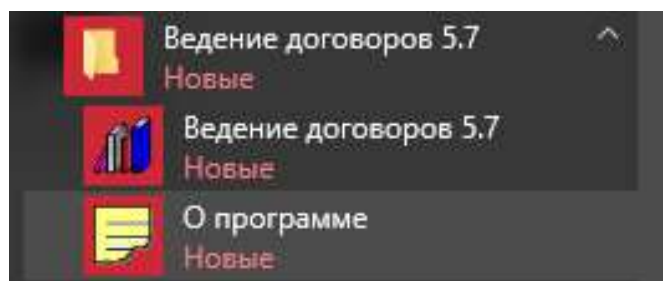

Краткая справка к программе Ведение договоров 5.9

Файл дистрибутива dog.exe

Программы не рекомендуется устанавливать в Program Files.

При работе регулярно делайте резервную копию.

Основные рекомендации при установке и работе <http://araxgroup.ru/content/view/111/68/>

Описание процесса установки программ и библиотек <http://www.araxgroup.ru/setup.htm>

Руководство пользователя программы <http://www.araxgroup.ru/veddog/>

По умолчанию программа устанавливается в папку C:\dogovor58

Программный файл dogovor.exe

В случае, если у Вас отсутствуют библиотеки MS Visual Fox Pro, то при первом запуске программы могут выдать сообщение "Cannot locate Microsoft Visual Fox Pro library", тогда Вам необходимо скачать дистрибутив "Библиотеки MS Visual Fox Pro 9.0" (размер 8Мб) по адресу <http://www.araxgroup.ru/libs9X.exe>, и установить его для добавления в Windows всех необходимых библиотек.

При работе с программой в сети: необходимо произвести инсталляцию библиотек на каждом компьютере, где будет запускаться программа.

После этого установить программу на "сервер" и запускать через "ярлык" с "сервера". При первом запуске программы на каждом локальном компьютере потребуется регистрация.

Права доступа к папке с программой для всех работающих с программой должны быть полные.

На локальные компьютеры выводить ярлык через сетевой диск.

При первом запуске программы требуется ввести регистрационный код. Затем будет предложено ввести код лицензии, после нажатия кнопки ОК проставится количество лицензий.

Одновременно будет сгенерирован ключ активации. Его надо выслать разработчику на info@araxgroup.ru, Вам будет прислан код подтверждения. В разделе меню Сервис-Управление лицензиями нажмите кнопку Активация, введите код подтверждения и нажмите ОК.

Неактивированная версия позволяет совершить суммарно 1000 запусков со всех зарегистрированных рабочих мест.

После регистрации будет предложено ввести имя пользователя и пароль (по умолчанию отключено, включается в меню Сервис-Пользователи):

Имя пользователя по умолчанию: 1

Пароль по умолчанию: 1

Добавить/изменить имя пользователя/пароль:

Пункт меню Сервис/Изменение пользователя и пароля.

Для пользователя устанавливается один из 5-и уровней доступа: Администратор (полностью доступно меню Сервис), Пользователь, Только ввод и Только просмотр, Согласование.

Меню Сервис – Общие настройки программы.

Настройка интерфейса программы, возможность отключения/включения заставки, входа по паролю, нескольких валют, настройки отчета в Excel и др.

Меню Сервис – Настройка номера договора.

Настройка правил формирования номера договора. Возможность настройки правил формирования номера договора для каждого филиала.

Меню Сервис – Настройка оповещений.

Настройка оповещений по дате истечения действия договора, по дате оплаты (журнал поэтапной оплаты), по задержке согласования договора. Возможность настройки оповещений для каждого пользователя.

Меню Сервис – Журнал системных событий.

Возможность просмотреть время входа/выхода пользователей.

Меню Сервис – Резервное копирование базы – резервное копирование базы в заданную папку. В случае, если папка не указана, копирование происходит в папку dbbackup на диске C

Меню Сервис – Переиндексация базы – переиндексация базы договоров. Индексный файл восстанавливается из папки index в папке с программой.

Ведение договоров.

Прежде, чем контрагенты станут доступны для привязки к договорам, необходимо занести их в справочник контрагентов (Меню Справочники-Контрагенты)

Кнопка «Карточка договора» показывает всю информацию по договору за время его существования. Для того, чтобы из карточки вернуться в журнал нажимайте кнопку выход.

Кнопка «Печать журнала» - печать журнала договоров за период (помесячно или выборки) . При установленной галочке «в Word» журнал формируется в MS Word.

Кнопка «ФотоДоговора» - Журнал отсканированных листов договора с подписями и печатями.

Кнопка «Акты сдачи-приемки» - Дополнительная таблица с номерами и датами актов.

Кнопка «Поэтапная оплата» - Дополнительная таблица для отслеживания поэтапной оплаты по договору. Отчет.

Кнопка «Доп. соглашения» - Журнал для учета дополнительных соглашений по договору. Печатная форма.

Кнопка «Печать Word» - Формирование договора в MS Word по шаблону. Шаблон задается в справочнике классификаций договора (в мемо-поле), доступ к справочнику из карточки договора.

Кнопка «Лист Согласования» - Журнал с лицами, подписывающими лист согласования договора. Печатная форма листа.

Кнопка «ФотоЛистаСогл» - Заполнение Gen поля «ЛистСогл» -вставка подписанного листа согласования договора.

Кнопка «Выборки» - Загружается модуль выборок по журналу договоров с автоматическим расчетом итогов, печать выборок.

Добавление шаблонов происходит в справочнике классификаций договоров - он доступен из карточки договора (для примера там забит договор купли продажи, шаблон хранится в мемо-поле, последний столбец таблицы).

Мемо- Текстовое поле. Для входа в мемо-поле два раза по нему щелкнуть. В случае, если в мемо-поле содержится информация первая буква М будет заглавная, если мемо-поле пустое, то первая буква m будет строчная. При вставке информации в мемо-поле из приложений Windows (RightClk-Paste) для сохранения информации надо нажать пробел или Enter.

Для просмотра содержимого мемо-полей дважды щелкните по мемо-полю. Для копирования информации из мемо-поля в буфер обмена Windows: RightClk-Copy.

Шаблон надо скопировать из вордового файла (кусоч договора - какой нужен по смыслу, см. на примере договора купли-продажи), вставить в мемо-поле и немного подредактировать - 1. Там, где в Ворде должен быть переход на след. строку - в шаблоне надо лишний раз нажать Enter.

2. Выставить поля с помощью пробелов - Tab пользоваться нельзя.

Шаблон договора *.DOT: выберите позицию и нажмите кнопку "Привязать шаблон договора".

Затем выберите шаблон в папке "Шаблоны документов" в папке с программой, либо созданный Вами шаблон договора, и нажмите кнопку ОК, привязав шаблон к пункту классификации.

Правила создания шаблонов в MS WORD:

Создаем файл шаблона (новый либо из уже существующих), в качестве вставляемых объектов в документ Word используются "Поля формы". Для этого надо активизировать в MS Word специальный ToolBar с именем "Формы" (Пункт главного меню "Вид" - "Панели инструментов" - "Формы").

Нажмите на панели инструментов "Формы" иконку с буквой "а" для включения затенения полей формы. Вставляем курсор на нужное место в шаблоне и нажимаем на панели инструментов "Формы" самую левую иконку с буквами "ab". В текущее место шаблона будет вставлен специальный объект "Поле формы".

Дважды щелкните левой клавишей мыши по "Полю формы" и откроется дополнительное окно свойств этого объекта. Сейчас нас интересует его свойство "Закладка". Это и будет то самое, символьное обозначение объекта, по которому к нему можно будет обратиться из программы.

Это обозначение (закладка) может быть любое. Единственное ограничение - оно должно быть уникально в пределах всего шаблона. Впрочем, за этим проследит сам Word.

Соответствие значений закладок полям программы Ведение договоров:

ТекстовоеПоле1 - Номер договора
ТекстовоеПоле121 - Краткое содержание договора
ТекстовоеПоле2 - Город (из карточки филиала)
ТекстовоеПоле3 - Дата договора
ТекстовоеПоле127 - Дата окончания срока действия договора
ТекстовоеПоле21 - Наименование контрагента
ТекстовоеПоле4 - Контрагент по договору - юр. лицо (полное наименование)
ТекстовоеПоле122 - Краткое наименование юр.лица/ФИО физ.лица либо инд. предпринимателя
ТекстовоеПоле123 - Паспортные данные физ.лица либо инд. предпринимателя
ТекстовоеПоле22 - Юридический адрес контрагента-юр. лица (либо адрес физ.лица/инд. предпринимателя)
ТекстовоеПоле26 - ИНН контрагента
ТекстовоеПоле27 - КПП контрагента (юр. лица)
ТекстовоеПоле130 - ОГРН контрагента (юр. лица и ИП)
ТекстовоеПоле23 - Рас. счет основного счета контрагента + в каком банке
ТекстовоеПоле143 - Рас. счет основного счета контрагента
ТекстовоеПоле144 - Банк основного счета контрагента
ТекстовоеПоле24 - Корр. счет основного счета контрагента
ТекстовоеПоле25 - БИК основного счета контрагента (SWIFT для счета в иностранном банке)
ТекстовоеПоле103 - В каком банке корр.счет основного счета контрагента (SWIFT банка корреспондента для счета в иностранном банке)
ТекстовоеПоле128 - Номер лицевого счета основного счета контрагента (для физ. лица)
ТекстовоеПоле28 - ОКПО контрагента (юр, ИП)
ТекстовоеПоле29 - ОКВЭД контрагента (юр, ИП)
ТекстовоеПоле129 - ОКОНХ контрагента (юр, ИП)
ТекстовоеПоле5 - Номер в едином государственном реестре юридических лиц контрагента
ТекстовоеПоле6 - Серия свидетельства ЕГРЮЛ контрагента
ТекстовоеПоле7 - Номер свидетельства ЕГРЮЛ контрагента
ТекстовоеПоле8 - Дата свидетельства ЕГРЮЛ контрагента
ТекстовоеПоле9 - Должность + ФИО руководителя контрагента
ТекстовоеПоле11 - На основании чего действует руководитель фирмы контрагента
ТекстовоеПоле39 - Должность руководителя фирмы контрагента
ТекстовоеПоле40 - Наименование фирмы контрагента
ТекстовоеПоле79 - ФИО руководителя фирмы контрагента для подписи
ТекстовоеПоле124 - Телефон контрагента
ТекстовоеПоле12 - Наименование филиала
ТекстовоеПоле30 - Наименование филиала
ТекстовоеПоле148 - Краткое наименование филиала

ТекстовоеПоле31 - Юридический адрес филиала
 ТекстовоеПоле35 - ИНН филиала
 ТекстовоеПоле36 - КПП филиала
 ТекстовоеПоле142 - ОГРН филиала
 ТекстовоеПоле32 - Рас. счет основного счета филиала + в каком банке
 ТекстовоеПоле145 - Рас. счет основного счета филиала
 ТекстовоеПоле146 - Банк основного счета филиала
 ТекстовоеПоле33 - Корр. счет основного счета филиала
 ТекстовоеПоле34 - БИК основного счета филиала (SWIFT для счета в иностранном банке)
 ТекстовоеПоле104 - В каком банке корр.счет основного счета филиала (SWIFT банка корреспондента для счета в иностранном банке)
 ТекстовоеПоле37 - ОКПО филиала
 ТекстовоеПоле38 - ОКВЭД филиала
 ТекстовоеПоле41 - Должность руководителя фирмы филиала
 ТекстовоеПоле42 - Наименование фирмы/ филиала
 ТекстовоеПоле80 - ФИО руководителя фирмы филиала для подписи
 ТекстовоеПоле13 - Номер в едином государственном реестре юридических лиц филиала
 ТекстовоеПоле14 - Серия и номер свидетельства ЕГРЮЛ филиала
 ТекстовоеПоле15 - Дата свидетельства ЕГРЮЛ филиала
 ТекстовоеПоле16 - Где зарегистрирован филиал
 ТекстовоеПоле17 - Номер свидетельства о регистрации
 ТекстовоеПоле18 - Дата свидетельства о регистрации
 ТекстовоеПоле19 - Должность + ФИО руководителя филиала
 ТекстовоеПоле90 - На основании чего действует руководитель филиала
 ТекстовоеПоле76 - Адрес поставки
 ТекстовоеПоле77 - Адрес поставки
 ТекстовоеПоле78 - Дата поставки
 ТекстовоеПоле43 - Сумма договора
 ТекстовоеПоле44 - Сумма договора прописью
 ТекстовоеПоле45 - НДС по договору
 ТекстовоеПоле46 - НДС по договору прописью
 ТекстовоеПоле151 - Сумма договора без НДС
 ТекстовоеПоле152 - Сумма договора без НДС прописью
 ТекстовоеПоле63 - Аванс
 ТекстовоеПоле64 - Сумма аванса
 ТекстовоеПоле65 - Сумма аванса прописью
 ТекстовоеПоле66 - НДС аванса
 ТекстовоеПоле67 - НДС аванса прописью
 ТекстовоеПоле125 - Условия оплаты
 ТекстовоеПоле126 - Форма оплаты
 ТекстовоеПоле140 - Почтовый адрес филиала
 ТекстовоеПоле141 - Почтовый адрес контрагента
 ТекстовоеПоле147 - Номер страхового свидетельства обязательного пенсионного страхования контрагента-физлица

 ТекстовоеПоле160 - Примечание
 ТекстовоеПоле161 - Условия договора
 ТекстовоеПоле162 - Краткое наименование второго контрагента в карточке договора
 ТекстовоеПоле163 - Процент НДС в карточке договора

 ТекстовоеПоле164 - Дата доверенности в карточке договора
 ТекстовоеПоле165 - Номер доверенности в карточке договора
 ТекстовоеПоле166 - Дата окончания доверенности в карточке договора

 ТекстовоеПоле167 - Дата доверенности первого контрагента ЮЛ

ТекстовоеПоле168 - Номер доверенности первого контрагента ЮЛ
ТекстовоеПоле169 - Дата окончания доверенности первого контрагента ЮЛ

ТекстовоеПоле170 - Дата доверенности второго контрагента ЮЛ
ТекстовоеПоле171 - Номер доверенности второго контрагента ЮЛ
ТекстовоеПоле172 - Дата окончания доверенности второго контрагента ЮЛ

ТекстовоеПоле200 - Наименование банка филиала в карточке договора
ТекстовоеПоле201 - БИК банка филиала в карточке договора (SWIFT для счета в иностранном банке)
ТекстовоеПоле202 - Корр. счет филиала в карточке договора
ТекстовоеПоле203 - Где корр. счет филиала в карточке договора (SWIFT банка корреспондента для счета в иностранном банке)
ТекстовоеПоле204 - Расчетный счет филиала в карточке договора
ТекстовоеПоле205 - Вид счета филиала в карточке договора
ТекстовоеПоле206 - Валюта счета филиала в карточке договора
ТекстовоеПоле207 - Наименование филиала банка/Банка корреспондента счета филиала в карточке договора
ТекстовоеПоле208 - Лицевой счет филиала в карточке договора (IBAN)
ТекстовоеПоле209 - Территориальное финансовое учреждение филиала (для счетов в казначействе) в карточке договора
ТекстовоеПоле210 - Счет филиала коммерческий/в федеральном казначействе/иностранном банке в карточке договора
ТекстовоеПоле211 - Счет филиала основной/не основной в карточке договора

ТекстовоеПоле212 - Наименование банка первого контрагента в карточке договора
ТекстовоеПоле213 - БИК банка первого контрагента в карточке договора (SWIFT для счета в иностранном банке)
ТекстовоеПоле214 - Корр. счет первого контрагента в карточке договора
ТекстовоеПоле215 - Где корр. счет первого контрагента в карточке договора (SWIFT банка корреспондента для счета в иностранном банке)
ТекстовоеПоле216 - Расчетный счет первого контрагента в карточке договора
ТекстовоеПоле217 - Вид счета первого контрагента в карточке договора
ТекстовоеПоле218 - Валюта счета первого контрагента в карточке договора
ТекстовоеПоле219 - Наименование первого контрагента банка/Банка корреспондента счета филиала в карточке договора
ТекстовоеПоле220 - Лицевой счет первого контрагента в карточке договора (IBAN)
ТекстовоеПоле221 - Территориальное финансовое учреждение первого контрагента (для счетов в казначействе) в карточке договора
ТекстовоеПоле222 - Счет первого контрагента коммерческий/в федеральном казначействе/иностранном банке в карточке договора
ТекстовоеПоле223 - Счет первого контрагента основной/не основной в карточке договора

ТекстовоеПоле224 - Наименование банка второго контрагента в карточке договора
ТекстовоеПоле225 - БИК банка второго контрагента в карточке договора (SWIFT для счета в иностранном банке)
ТекстовоеПоле226 - Корр. счет второго контрагента в карточке договора
ТекстовоеПоле227 - Где корр. счет второго контрагента в карточке договора (SWIFT банка корреспондента для счета в иностранном банке)
ТекстовоеПоле228 - Расчетный счет второго контрагента в карточке договора
ТекстовоеПоле229 - Вид счета второго контрагента в карточке договора
ТекстовоеПоле230 - Валюта счета второго контрагента в карточке договора
ТекстовоеПоле231 - Наименование филиала банка/Банка корреспондента счета второго контрагента в карточке договора
ТекстовоеПоле232 - Лицевой счет второго контрагента в карточке договора (IBAN)

ТекстовоеПоле233 - Территориальное финансовое учреждение второго контрагента (для счетов в казначействе) в карточке договора

ТекстовоеПоле234 - Счет второго контрагента коммерческий/в федеральном казначействе/иностранном банке в карточке договора

ТекстовоеПоле235 - Счет второго контрагента основной/не основной

ТекстовоеПоле236 - Наименование банка основного счета филиала

ТекстовоеПоле237 - Расчетный счет основного счета филиала

ТекстовоеПоле238 - Корр. счет основного счета филиала

ТекстовоеПоле239 - БИК банка основного счета филиала (SWIFT для счета в иностранном банке)

ТекстовоеПоле240 - Где корр. счет филиала (SWIFT банка корреспондента для счета в иностранном банке)

ТекстовоеПоле241 - Лицевой счет основного счета филиала (IBAN)

ТекстовоеПоле242 - Территориальное финансовое учреждение основного счета филиала (для счетов в казначействе)

ТекстовоеПоле243 - Основной счет филиала коммерческий/в федеральном казначействе/иностранном банке

ТекстовоеПоле244 - Наименование филиала банка/Банка корреспондента основного счета филиала

ТекстовоеПоле245 - Вид основного счета филиала в карточке договора

ТекстовоеПоле246 - Валюта основного счета филиала в карточке договора

ТекстовоеПоле247 - ФИО руководителя филиала в родительном падеже

ТекстовоеПоле248 - ФИО руководителя филиала в дательном падеже

ТекстовоеПоле249 - ФИО руководителя филиала в винительном падеже

ТекстовоеПоле250 - ФИО руководителя филиала в творительном падеже

ТекстовоеПоле251 - Должность руководителя филиала в родительном падеже

ТекстовоеПоле252 - Должность руководителя филиала в дательном падеже

ТекстовоеПоле253 - Должность руководителя филиала в винительном падеже

ТекстовоеПоле254 - Должность руководителя филиала в творительном падеже

ТекстовоеПоле255 - E-mail филиала

ТекстовоеПоле256 - WWW филиала

ТекстовоеПоле257 - Телефон филиала

ТекстовоеПоле258 - ОКПО филиала

ТекстовоеПоле259 - ОКВЭД филиала

ТекстовоеПоле260 - ОКОНХ филиала

ТекстовоеПоле261 - ОКАТО филиала

ТекстовоеПоле262 - КБК филиала

ТекстовоеПоле263 - Доп. реквизит 1 филиала

ТекстовоеПоле264 - Доп. реквизит 2 филиала

ТекстовоеПоле265 - Доп. реквизит 3 филиала

ТекстовоеПоле266 - Доп. реквизит 4 филиала

ТекстовоеПоле267 - Наименование банка основного счета первого контрагента

ТекстовоеПоле268 - Расчетный счет основного счета первого контрагента

ТекстовоеПоле269 - Корр. счет основного счета первого контрагента

ТекстовоеПоле270 - БИК банка основного счета первого контрагента (SWIFT для счета в иностранном банке)

ТекстовоеПоле271 - Где корр. счет первого контрагента (SWIFT банка корреспондента для счета в иностранном банке)

ТекстовоеПоле272 - Лицевой счет основного счета первого контрагента (IBAN)
ТекстовоеПоле273 - Территориальное финансовое учреждение основного счета первого контрагента (для счетов в казначействе)
ТекстовоеПоле274 - Основной счет первого контрагента коммерческий/в федеральном казначействе/иностранном банке
ТекстовоеПоле275 - Наименование филиала банка/Банка корреспондента основного счета первого контрагента
ТекстовоеПоле276 - Вид основного счета первого контрагента в карточке договора
ТекстовоеПоле277 - Валюта основного счета первого контрагента в карточке договора

ТекстовоеПоле278 - ФИО руководителя первого контрагента ЮЛ / ФИО контрагента ИП и ФЛ в родительном падеже
ТекстовоеПоле279 - ФИО руководителя первого контрагента ЮЛ / ФИО контрагента ИП и ФЛ в дательном падеже
ТекстовоеПоле280 - ФИО руководителя первого контрагента ЮЛ / ФИО контрагента ИП и ФЛ в винительном падеже
ТекстовоеПоле281 - ФИО руководителя первого контрагента ЮЛ / ФИО контрагента ИП и ФЛ в творительном падеже

ТекстовоеПоле282 - Должность руководителя первого контрагента ЮЛ в родительном падеже
ТекстовоеПоле283 - Должность руководителя первого контрагента ЮЛ в дательном падеже
ТекстовоеПоле284 - Должность руководителя первого контрагента ЮЛ в винительном падеже
ТекстовоеПоле285 - Должность руководителя первого контрагента ЮЛ в творительном падеже

ТекстовоеПоле286 - E-mail первого контрагента
ТекстовоеПоле287 - WWW первого контрагента
ТекстовоеПоле288 - Телефон первого контрагента

ТекстовоеПоле289 - ОКПО первого контрагента ЮЛ и ИП
ТекстовоеПоле290 - ОКВЭД первого контрагента ЮЛ и ИП
ТекстовоеПоле291 - ОКОНХ первого контрагента ЮЛ и ИП
ТекстовоеПоле292 - ОКАТО первого контрагента ЮЛ и ИП

ТекстовоеПоле293 - КБК первого контрагента ЮЛ

ТекстовоеПоле294 - Доп. реквизит 1 первого контрагента
ТекстовоеПоле295 - Доп. реквизит 2 первого контрагента
ТекстовоеПоле296 - Доп. реквизит 3 первого контрагента
ТекстовоеПоле297 - Доп. реквизит 4 первого контрагента

ТекстовоеПоле400 - Наименование банка основного счета второго контрагента
ТекстовоеПоле401 - Расчетный счет основного счета второго контрагента
ТекстовоеПоле402 - Корр. счет основного счета второго контрагента
ТекстовоеПоле403 - БИК банка основного счета второго контрагента (SWIFT для счета в иностранном банке)
ТекстовоеПоле404 - Где корр. счет второго контрагента (SWIFT банка корреспондента для счета в иностранном банке)
ТекстовоеПоле405 - Лицевой счет основного счета второго контрагента (IBAN)
ТекстовоеПоле406 - Территориальное финансовое учреждение основного счета второго контрагента (для счетов в казначействе)
ТекстовоеПоле407 - Основной счет второго контрагента коммерческий/в федеральном казначействе/иностранном банке
ТекстовоеПоле408 - Наименование филиала банка/Банка корреспондента основного счета второго контрагента
ТекстовоеПоле409 - Вид основного счета второго контрагента в карточке договора

ТекстовоеПоле410 - Валюта основного счета второго контрагента в карточке договора

ТекстовоеПоле411 - ФИО руководителя второго контрагента ЮЛ / ФИО контрагента ИП и ФЛ в родительном падеже

ТекстовоеПоле412 - ФИО руководителя второго контрагента ЮЛ / ФИО контрагента ИП и ФЛ в дательном падеже

ТекстовоеПоле413 - ФИО руководителя второго контрагента ЮЛ / ФИО контрагента ИП и ФЛ в винительном падеже

ТекстовоеПоле414 - ФИО руководителя второго контрагента ЮЛ / ФИО контрагента ИП и ФЛ в творительном падеже

ТекстовоеПоле415 - Должность руководителя второго контрагента ЮЛ в родительном падеже

ТекстовоеПоле416 - Должность руководителя второго контрагента ЮЛ в дательном падеже

ТекстовоеПоле417 - Должность руководителя второго контрагента ЮЛ в винительном падеже

ТекстовоеПоле418 - Должность руководителя второго контрагента ЮЛ в творительном падеже

ТекстовоеПоле419 - E-mail второго контрагента

ТекстовоеПоле420 - WWW второго контрагента

ТекстовоеПоле421 - Телефон второго контрагента

ТекстовоеПоле422 - ОКПО второго контрагента ЮЛ и ИП

ТекстовоеПоле423 - ОКВЭД второго контрагента ЮЛ и ИП

ТекстовоеПоле424 - ОКОНХ второго контрагента ЮЛ и ИП

ТекстовоеПоле425 - ОКАТО второго контрагента ЮЛ и ИП

ТекстовоеПоле426 - КБК второго контрагента ЮЛ

ТекстовоеПоле427 - Доп. реквизит 1 второго контрагента

ТекстовоеПоле428 - Доп. реквизит 2 второго контрагента

ТекстовоеПоле429 - Доп. реквизит 3 второго контрагента

ТекстовоеПоле430 - Доп. реквизит 4 второго контрагента

ТекстовоеПоле431 - Краткое наименование юр.лица/ФИО физ.лица либо инд. предпринимателя второго контрагента

ТекстовоеПоле432 - Юридический адрес первого контрагента-юр. лица (либо адрес физ.лица/инд. предпринимателя) второго контрагента

ТекстовоеПоле433 - ИНН второго контрагента

ТекстовоеПоле434 - КПП второго контрагента (юр. лица)

ТекстовоеПоле435 - Рас. счет основного счета второго контрагента - 'р/с ' + значение

ТекстовоеПоле436 - Банк основного счета второго контрагента

ТекстовоеПоле437 - БИК банка основного счета второго контрагента (SWIFT для счета в иностранном банке)

ТекстовоеПоле438 - Корр. счет основного счета второго контрагента - 'кор/с ' + значение

ТекстовоеПоле439 - ФИО Руководителя второго контрагента ЮЛ

ТекстовоеПоле440 - Должность Руководителя второго контрагента ЮЛ

ТекстовоеПоле441 - ОКПО второго контрагента (юр, ИП) - 'ОКПО'+значение

ТекстовоеПоле442 - ОКВЭД второго контрагента (юр, ИП) - 'ОКВЭД'+значение

ТекстовоеПоле443 - ОКОНХ второго контрагента (юр, ИП) - 'ОКОНХ'+значение

ТекстовоеПоле444 - Полное наименование контрагент по договору - юр. лица

ТекстовоеПоле445 - Номер в едином государственном реестре юридических лиц второго контрагента

ТекстовоеПоле446 - Серия свидетельства ЕГРЮЛ второго контрагента

ТекстовоеПоле447 - Номер свидетельства ЕГРЮЛ второго контрагента

ТекстовоеПоле448 - Дата свидетельства ЕГРЮЛ второго контрагента

ТекстовоеПоле451 - На основании чего действует руководитель фирмы второго контрагента
 ТекстовоеПоле452 - ФИО руководителя фирмы второго контрагента для подписи
 ТекстовоеПоле453 - В каком банке корр.счет основного счета второго контрагента (SWIFT банка корреспондента для счета в иностранном банке)
 ТекстовоеПоле454 - Телефон второго контрагента
 ТекстовоеПоле455 - ОГРН второго контрагента
 ТекстовоеПоле456 - Почтовый адрес второго контрагента
 ТекстовоеПоле457 - Номер страхового свидетельства обязательного пенсионного страхования второго контрагента-физлица
 ТекстовоеПоле458 - Номер лицевого счета второго контрагента-физлица
 ТекстовоеПоле459 - Юридический адрес второго контрагента-юр. лица (либо адрес физ.лица/инд. предпринимателя)
 ТекстовоеПоле460 - Паспортные данные второго контрагента-физ.лица либо инд. предпринимателя ('паспорт серия'+серия+'номер'+номер+'дата выдачи: '+дата выдачи+'кем выдан: '+кем выдан)
 ТекстовоеПоле461 - Орган, выдавший разрешение на предпринимательскую деятельность для второго контрагента-ИП
 ТекстовоеПоле462 - Номер разрешения на предпринимательскую деятельность для второго контрагента-ИП
 ТекстовоеПоле463 - Дата разрешения на предпринимательскую деятельность для второго контрагента-ИП
 ТекстовоеПоле464 - По дате разрешение на предпринимательскую деятельность для второго контрагента-ИП

 ТекстовоеПоле465 - ФИО Руководителя филиала
 ТекстовоеПоле466 - ФИО Руководителя первого контрагента ЮЛ
 ТекстовоеПоле467 - Организационно-правовая форма первого контрагента
 ТекстовоеПоле468 - Организационно-правовая форма второго контрагента

 ТекстовоеПоле469 - Факс филиала
 ТекстовоеПоле470 - Факс первого контрагента ЮЛ /мобильный телефон первого контрагента ФЛ
 ТекстовоеПоле471 - Факс второго контрагента ЮЛ /мобильный телефон второго контрагента ФЛ

 ТекстовоеПоле472 - Адрес банка счета филиала в карточке договора
 ТекстовоеПоле473 - Адрес банка счета первого контрагента в карточке договора
 ТекстовоеПоле474 - Адрес банка счета второго контрагента в карточке договора

 ТекстовоеПоле475 - Адрес банка основного счета филиала
 ТекстовоеПоле476 - Адрес банка основного счета первого контрагента
 ТекстовоеПоле477 - Адрес банка основного счета второго контрагента

 ТекстовоеПоле478 - ФИО главного бухгалтера филиала
 ТекстовоеПоле479 - ФИО главного бухгалтера контрагента 1
 ТекстовоеПоле480 - ФИО главного бухгалтера контрагента 2

 ТекстовоеПоле481 - предложный падеж ФИО руководителя филиала
 ТекстовоеПоле482 - предложный падеж должности руководителя филиала
 ТекстовоеПоле483 - предложный падеж ФИО руководителя контрагента 1
 ТекстовоеПоле484 - предложный падеж должности руководителя контрагента 1
 ТекстовоеПоле485 - предложный падеж ФИО руководителя контрагента 2
 ТекстовоеПоле486 - предложный падеж должности руководителя контрагента 2
 ТекстовоеПоле487 - ФИО для подписи первого контрагента ИП и ФЛ
 ТекстовоеПоле488 - почтовый адрес первого контрагента ИП и ФЛ
 ТекстовоеПоле489 - орган, выдавший разрешение на предпринимательскую деятельность первого контрагента ИП
 ТекстовоеПоле490 - дата разрешения на предпринимательскую деятельность первого контрагента ИП
 ТекстовоеПоле491 - номер разрешения на предпринимательскую деятельность первого контрагента ИП

ТекстовоеПоле492 - по какую дату действительно разрешение на предпринимательскую деятельность первого контрагента ИП
ТекстовоеПоле493 - ФИО для подписи второго контрагента ИП и ФЛ
ТекстовоеПоле494 - почтовый адрес второго контрагента ИП и ФЛ
ТекстовоеПоле495 - орган, выдавший разрешение на предпринимательскую деятельность второго контрагента ИП
ТекстовоеПоле496 - дата разрешения на предпринимательскую деятельность второго контрагента ИП
ТекстовоеПоле497 - номер разрешения на предпринимательскую деятельность второго контрагента ИП
ТекстовоеПоле498 - по какую дату действительно разрешение на предпринимательскую деятельность второго контрагента ИП

ТекстовоеПоле499 - Дата начала действия договора
ТекстовоеПоле500 - ОКДП
ТекстовоеПоле501 - Остаток (Сумма минус аванс)
ТекстовоеПоле502 - Остаток (Сумма минус аванс) прописью
ТекстовоеПоле503 - Дополнительный номер

Акты сдачи-приемки

ТекстовоеПоле301 - Дата акта сдачи-приемки
ТекстовоеПоле302 - Номер акта сдачи приемки
ТекстовоеПоле303 - Период акта сдачи приемки с даты
ТекстовоеПоле304 - Период акта сдачи приемки с даты (месяц прописью)
ТекстовоеПоле305 - Период акта сдачи приемки по дате
ТекстовоеПоле306 - Период акта сдачи приемки по дате (месяц прописью)
ТекстовоеПоле307 - Наименование периода в формате Месяц+Год
ТекстовоеПоле308 - Сумма по акту сдачи-приемки
ТекстовоеПоле309 - Сумма по акту сдачи-приемки прописью
ТекстовоеПоле310 - НДС по акту сдачи-приемки
ТекстовоеПоле311 - НДС по акту сдачи-приемки прописью
ТекстовоеПоле312 - Сумма Итого по акту сдачи-приемки
ТекстовоеПоле313 - Сумма Итого по акту сдачи-приемки прописью
ТекстовоеПоле314 - Закрыт/Не закрыт
ТекстовоеПоле315 - Примечание

Дополнительные соглашения

ТекстовоеПоле321 - Дата доп. соглашения
ТекстовоеПоле322 - Номер доп. соглашения
ТекстовоеПоле323 - Описание доп. соглашения
ТекстовоеПоле324 - Сумма по доп. соглашению
ТекстовоеПоле325 - Сумма по доп. соглашению прописью
ТекстовоеПоле326 - В том числе НДС по доп. соглашению
ТекстовоеПоле327 - В том числе НДС по доп. соглашению прописью
ТекстовоеПоле328 - Дата контроля
ТекстовоеПоле329 - Примечание

Предположим, что значение закладки в по умолчанию "ТекстовоеПоле1". Тогда измените его содержимое на требуемое.

После завершения создания шаблона нажмите на панели инструментов "Формы" иконку с буквой "а" для отключения затенения полей формы, сохраните файл как шаблон с любым именем, затем добавьте его из программы.

По аналогичным правилам формируются и привязываются шаблоны дополнительных документов к договору (кнопка "Доп.документы")

При работе в OO Writer

Сначала создаем шаблон договора. Пишем стандартный текст, в местах где надо будет вставлять свою информацию вставляем поля ввода. Делается это следующим образом:

- 1) в меню "Вставка" -> "Поля" -> "Дополнительно..."; (в англоязычном Insert-Fields-Other)
- 2) в открывшемся окне выбираем закладку "Функции" (Functions);
- 3) на закладке выбираем из списка тип поля "Поле ввода" (Input Field);
- 4) пишем в поле "Подсказка" уникальное название этого поля (В английском варианте кнопка Insert, заполняем текстовое поле).

Сохраняем документ с расширением doc. Шаблон готов.

Для OpenOffice Writer можно использовать шаблоны MS Word с расширением DOT

Справочник контрагентов

Кнопка «Печать журнала» - печать журнала контрагентов (выборки)

Кнопка «Карточка КА» просмотр информации по контрагенту, удобный доступ.

Кнопка «Изменить карточку КА» изменение информации по контрагенту, удобный доступ.

Кнопка «История Контрагента» показывает всю историю изменений реквизитов по данному контрагенту.

Кнопка «Договора контрагента» - показывает договора данного контрагента.

Общие рекомендации

При работе с программой в сети: для демо версий и бесплатных программ необходимо произвести установку библиотек на каждом компьютере, где будет запускаться программа, программу запускать через ярлык с сервера. (Библиотеки MS Visual Fox Pro должны быть установлены).

Права доступа к папке с программой на сервере для всех работающих с программой должны быть полные (Безопасность (Security) и Доступ (Permissions)).

Папку лучше подключать через сетевой диск.

Gen – Для входа в gen-поле два раза по нему щелкнуть. Появиться предварительный просмотр. Потом еще два раза щелкнуть для просмотра и редактирования. Можно вставлять файлы любых форматов с помощью соответствующей кнопки. (MS Word, MS Excel, JPG, итд. В Обзоре файлов при заполнении gen – поля переставьте Тип файлов с File на All Files, и выберите нужный вам файл.

Мето- Текстовое поле. Для входа в мето-поле два раза по нему щелкнуть.

Для добавления новых записей используйте кнопки «Новый Документ» в соответствующих журналах.

Для удаления записей используйте кнопки «Удалить запись», «Удалить» в соответствующих журналах.

Кнопка «Все записи» отображает все записи соответствующего журнала.

Кнопка «Редактировать» дает возможность изменения информации непосредственно в таблице для соответствующего журнала.

В полях, заполняемых из справочников, для вызова справочников дважды щелкните по соответствующему полю.

WWW.ARAXGROUP.RU

Е-mail разработчиков: alexar76@rambler.ru

Дополнительная информация для программы Ведение договоров 5.9 версия MS SQL

Файл дистрибутива dogsq1.exe

При работе регулярно делайте резервную копию базы MS SQL.

Основные рекомендации при установке и работе <http://araxgroup.ru/content/view/111/68/>

Описание процесса установки программ и библиотек <http://www.araxgroup.ru/setup.htm>

Руководство пользователя программы <http://www.araxgroup.ru/veddog/>

По умолчанию программа устанавливается в папку C:\dogovor58sql

Программный файл dogovor.exe

В случае, если у Вас отсутствуют библиотеки MS Visual Fox Pro, то при первом запуске программы могут выдать сообщение "Cannot locate Microsoft Visual Fox Pro library", тогда Вам необходимо скачать дистрибутив "Библиотеки MS Visual Fox Pro 9.0"(размер 8Мб) по адресу <http://www.araxgroup.ru/libs9X.exe>, и установить его для добавления в Windows всех необходимых библиотек .

Установите MS SQL Server.

Рекомендуется использование MS SQL Server 2012.

Скачать бесплатную версию Microsoft® SQL Server® 2012 Express можно по адресу <http://www.microsoft.com/ru-RU/download/details.aspx?id=29062>

После этого установить программу на сервер либо любую рабочую станцию, и при первом подключении ввести имя экземпляра используемого SQL Server (включая имя компьютера либо IP), имя пользователя MS SQL Server и пароль и имя базы данных (программы Ведение договоров), к которой нужно подключиться.

Если база данных не существует, программа предложит создать базу данных.

Перед созданием базы данных будет предложено выбрать способ хранения сканированных изображений и файлов в базе MS SQL Server.

Возможны 2 варианта - хранение изображений и файлов в таблицах, либо использование FileStream.

Вариант с FileStream возможен только в MS SQL Server 2012 и выше.

При выборе FileStream укажите диск, на котором будут создаваться файлы базы, по умолчанию на диске C.

Использование FileStream не подпадает под ограничение базы данных для версии Express (10ГГб для Microsoft® SQL Server® 2012 Express), в результате появляется возможность хранения большого объема файлов и сканированных документов в бесплатной версии MS SQL Server Express.

При выборе FileStream перед созданием базы данных требуется включить FILESTREAM на уровне используемого экземпляра MS SQL Server

Для этого в меню Пуск выберите пункты Все программы, Microsoft SQL Server с рабочим названием 2012, Средства настройки, а затем щелкните Диспетчер конфигурации SQL Server.

В списке служб щелкните правой кнопкой мыши Службы SQL Server и выберите Открыть.

В оснастке Диспетчер конфигурации SQL Server найдите экземпляр SQL Server, в котором нужно включить FILESTREAM.

Щелкните правой кнопкой мыши экземпляр и выберите пункт Свойства.

В диалоговом окне Свойства SQL Server перейдите на вкладку FILESTREAM.

Установите флажок Разрешить FILESTREAM при доступе через Transact-SQL.

Пользователь базы данных MS SQL Server должен иметь права на работу с соответствующей базой.

При первом запуске программы на каждом локальном компьютере потребуется регистрация.

Где посмотреть Лицензионное соглашение

Для просмотра Лицензионного соглашения выберите в программе пункт меню Сервис-Лицензионное соглашение

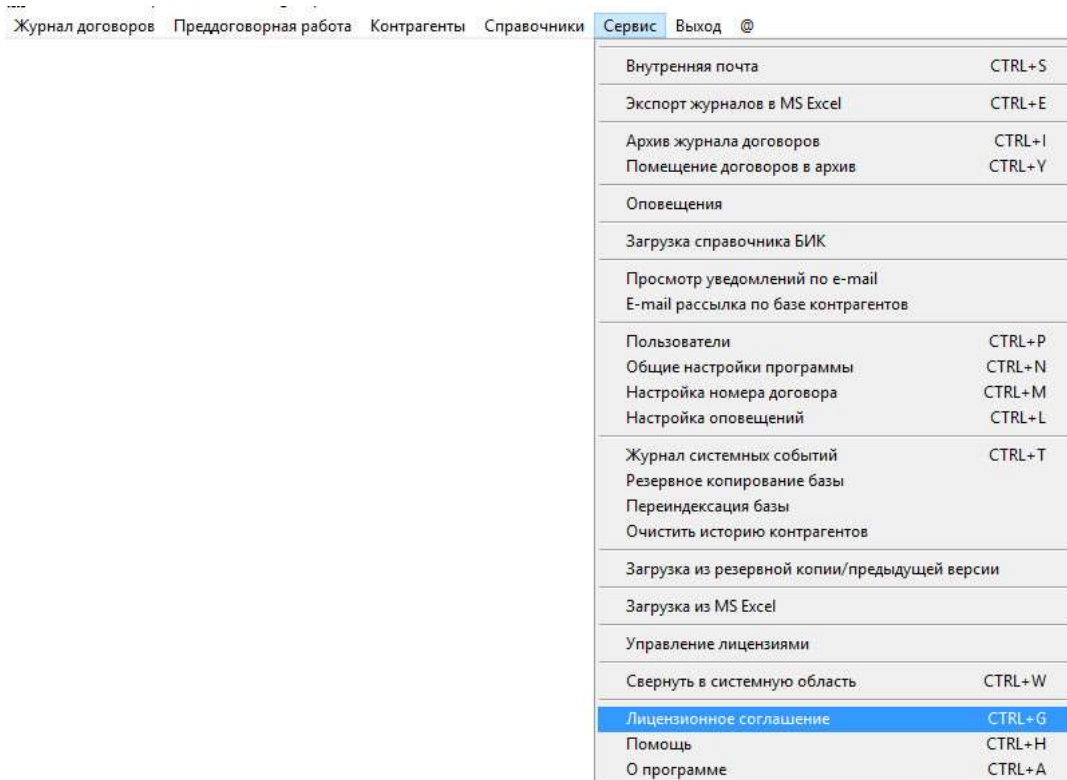

Откроется окно с текстом Лицензионного соглашения.

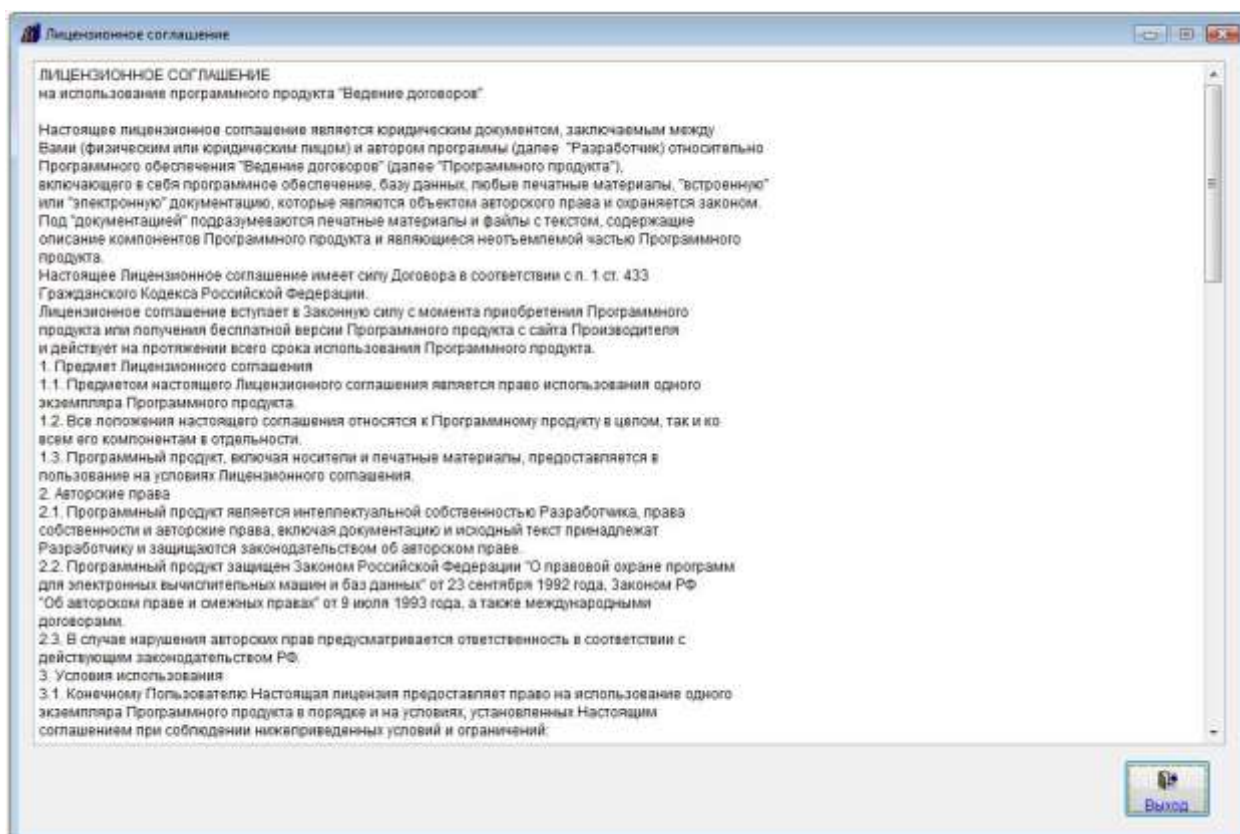

Также текстовый файл "Лицензионное соглашение.txt" размещен в папке с программой.

ЛИЦЕНЗИОННОЕ СОГЛАШЕНИЕ

на использование программного продукта "Ведение договоров"

Настоящее лицензионное соглашение является юридическим документом, заключаемым между Вами (физическим или юридическим лицом) и автором программы (далее "Разработчик") относительно Программного обеспечения "Ведение договоров" (далее "Программного продукта"), включающего в себя программное обеспечение, базу данных, любые печатные материалы, "встроенную" или "электронную" документацию, которые являются объектом авторского права и охраняются законом.

Под "документацией" подразумеваются печатные материалы и файлы с текстом, содержащие описание компонентов Программного продукта и являющиеся неотъемлемой частью Программного продукта.

Настоящее Лицензионное соглашение имеет силу Договора в соответствии с п. 1 ст. 433 Гражданского Кодекса Российской Федерации.

Лицензионное соглашение вступает в Законную силу с момента приобретения Программного продукта или получения бесплатной версии Программного продукта с сайта Производителя и действует на протяжении всего срока использования Программного продукта.

1. Предмет Лицензионного соглашения

1.1. Предметом настоящего Лицензионного соглашения является право использования одного экземпляра Программного продукта.

1.2. Все положения настоящего соглашения относятся к Программному продукту в целом, так и ко всем его компонентам в отдельности.

1.3. Программный продукт, включая носители и печатные материалы, предоставляется в пользование на условиях Лицензионного соглашения.

2. Авторские права

2.1. Программный продукт является интеллектуальной собственностью Разработчика, права собственности и авторские права, включая документацию и исходный текст принадлежат Разработчику и защищаются законодательством об авторском праве.

2.2. Программный продукт защищен Законом ГК РФ ч. IV., а также международными договорами.

2.3. В случае нарушения авторских прав предусматривается ответственность в соответствии с действующим законодательством РФ.

3. Условия использования

3.1. Конечному Пользователю Настоящая лицензия предоставляет право на использование одного экземпляра Программного продукта в порядке и на условиях, установленных Настоящим соглашением при соблюдении нижеприведенных условий и ограничений:

3.1.1. Лицензия предоставляется только Вам и никому более.

3.1.2. Вы обязуетесь не распространять Программный продукт. Под распространением Программного продукта понимается предоставление доступа третьим лицам к воспроизведенным в любой форме компонентам Программного продукта, в том числе сетевыми и иными способами, а также путем продажи, проката, сдачи внаем или предоставления взаймы копий Программного продукта.

3.1.3. Вы не можете иметь более одной работающей (функционирующей частично или полностью) копии Программного продукта на одном или нескольких компьютерах.

3.2. Пользователь не имеет права осуществлять следующую деятельность:

3.2.1. Попытаться декомпилировать (преобразовывать объектный код в исходный текст) программы, базы данных и другие компоненты Программного продукта;

3.2.2. Вносить какие-либо изменения в объектный код Программного продукта за исключением тех, которые вносятся средствами, включенными в комплект Программного продукта и описаны в документации;

3.2.3. Предоставлять сублицензии или другие права на Программный продукт Третьим лицам;

3.2.4. Совершать относительно Программного продукта другие действия, нарушающие Российские и международные нормы по авторскому праву и использованию программных средств.

3.3. В случае нарушения настоящего Лицензионного соглашения Производитель лишает Пользователя Лицензии на использование Программного продукта, при этом Производитель полностью отказывается от своих гарантийных обязательств на обслуживание и на бесплатные поставки обновлений Программного продукта, а Пользователь обязан уничтожить имеющийся у него Программный продукт таким образом, чтобы его невозможно было восстановить существующими средствами.

4. Ответственность.

4.1. Производитель не предоставляет никаких гарантий, явных или подразумеваемых, что Программный продукт будет отвечать Вашим требованиям или ожиданиям, будет соответствовать Вашим целям и задачам. Ни Производитель, ни другие фирмы или физические лица, имеющие отношение к созданию, производству или распространению Программного продукта, не несут ответственности за прямые или косвенные убытки (включая убытки от потери прибыли, потери коммерческой информации и т.п.) имущественного или иного характера, которые могут возникнуть вследствие использования или невозможности использования Программного продукта.

4.2. Никакое другое письменное или устное соглашение, предоставленное Пользователю, не может расширить границы этой гарантии.

5. Гарантии разработчика (поставщика)

5.1. Гарантии Разработчика распространяются только на приобретенные Пользователем версии Программного продукта.

5.1. Производитель гарантирует качество данных, скачанных с сайта разработчика либо на компакт-дисках при условиях, оговоренных в документации.

5.3. Изготовитель принимает претензии к качеству поставки Программного продукта в течение 30 (тридцати) дней со дня поставки.

5.4. В остальном Программный продукт поставляются в соответствии с общепринятым в мировой практике принципом "AS IS" ("таким, каков он есть"). Производитель не гарантирует, что Программный продукт не

содержит ошибок и опечаток, а также не несет никакой ответственности за прямые или косвенные последствия применения Программного продукта, в том числе возникшие из-за возможных ошибок или опечаток в комплекте Программного продукта.

5.5. Если какие-то пункты данного соглашения вступают в противоречие с текущим законодательством Российской Федерации, то действуют положения законодательства Российской Федерации.

6. Условия технической поддержки

6.1. Техническая поддержка предоставляется только на приобретенные Пользователем версии Программного продукта.

6.2. Техническая поддержка подразумевает консультации Пользователя по электронной почте в течение одного года с момента приобретения.

6.3. Пользователь продукта может приобрести дополнительный год технической поддержки за 40% текущей стоимости Программного продукта.

7. Изменение и расторжение Лицензионного соглашения

7.1. Разработчик оставляет за собой право внести изменения в Настоящее соглашение в любой момент, предварительно опубликовав изменения на своем сайте в сети Internet за 30 календарных дней до вступления изменений в силу.

7.2. В случае нарушения Пользователем любого из вышеуказанных пунктов, Разработчик имеет право в одностороннем порядке расторгнуть настоящее соглашение, уведомив об этом Пользователя.

7.3. При расторжении Настоящего соглашения Пользователь обязан прекратить использование Программного продукта и удалить экземпляр Программного продукта.

7.4. В случае если суд признает какие-либо положения Настоящего Лицензионного соглашения недействительными, Лицензионное Соглашение продолжает действовать в остальной части.

Сайт разработчика: <http://www.araxgroup.ru/>

E-mail: info@araxgroup.ru

Как приобрести программу "Ведение договоров"

Для приобретения программы:

1. Скачайте демоверсию программы (файл dogd.exe) и установите программу.

(Как установить программу «Ведение договоров 5.9»)

2. Отправьте нам заявку на адрес info@araxgroup.ru, укажите в ней название Вашей компании, наименование продукта («Ведение договоров 5.9» или «Ведение договоров 5.9 версия MS SQL», «Ведение договоров 5.9 версия PostgreSQL») и количество рабочих мест, и мы вышлем Вам счет.

3. Оплатите счет любым удобным Вам способом.

Актуальные цены указаны на странице программы <http://araxgroup.ru/content/view/27/72/#1>

4. После оплаты пришлите по адресу info@araxgroup.ru подтверждение платежа (копию либо номер платежного поручения, дату и сумму платежа), и мы вышлем Вам регистрационный код и код активации. Оригиналы документов (договор, акт приема-передачи прав использования, счет, счет-фактура, накладная, лицензионное соглашение, свидетельство на программу) отправляются по почте после оплаты.

5. Далее следуйте инструкции, представленной в файле «Readme» в папке с программой.

Цена программы «Ведение договоров 5.9»

Базовая версия - 1 рабочее место - 12000 рублей

Дополнительные рабочие места:

со 2-го до 5-го включительно - 8000 рублей за 1 рабочее место

с 6-го до 10-го включительно - 6000 рублей за 1 рабочее место

с 11-го до 20-го включительно - 4000 рублей за 1 рабочее место

с 21-го и больше - 2000 рублей за 1 рабочее место

Пример расчета стоимости для 2 рабочих мест:

$12000 + 1 \cdot 8000 = 20000$ руб.

Пример расчета стоимости для 6 рабочих мест:

$12000 + 4 \cdot 8000 + 1 \cdot 6000 = 50000$ руб.

Пример расчета стоимости для 25 рабочих мест:

$12000 + 4 \cdot 8000 + 5 \cdot 6000 + 10 \cdot 4000 + 5 \cdot 2000 = 124000$ руб.

* Цена включает 1 год технической поддержки по телефону и через Интернет.

* Срок действия лицензии не ограничен.

Цена программы «Ведение договоров 5.9 версия MS SQL»

Базовая версия - 1 рабочее место - 16000 рублей

Дополнительные рабочие места:

со 2-го до 5-го включительно - 10000 рублей за 1 рабочее место

с 6-го до 10-го включительно - 8000 рублей за 1 рабочее место

с 11-го до 20-го включительно - 6000 рублей за 1 рабочее место

с 21-го и больше - 4000 рублей за 1 рабочее место

Пример расчета стоимости для 2 рабочих мест:

$16000 + 1 * 10000 = 26000$ руб.

Пример расчета стоимости для 6 рабочих мест:

$16000 + 4 * 10000 + 1 * 8000 = 64000$ руб.

Пример расчета стоимости для 25 рабочих мест:

$16000 + 4 * 10000 + 5 * 8000 + 10 * 6000 + 5 * 4000 = 176000$ руб.

* Цена включает 1 год технической поддержки по телефону и через Интернет.

* Срок действия лицензии не ограничен.

Цена программы «Ведение договоров 5.9 версия PostgreSQL»

Базовая версия - 1 рабочее место - 17000 рублей

Дополнительные рабочие места:

со 2-го до 5-го включительно - 11000 рублей за 1 рабочее место

с 6-го до 10-го включительно - 9000 рублей за 1 рабочее место

с 11-го до 20-го включительно - 7000 рублей за 1 рабочее место

с 21-го и больше - 5000 рублей за 1 рабочее место

Пример расчета стоимости для 2 рабочих мест:

$17000 + 1 * 11000 = 28000$ руб.

Пример расчета стоимости для 6 рабочих мест:

$17000 + 4 * 11000 + 1 * 9000 = 70000$ руб.

Пример расчета стоимости для 25 рабочих мест:

$17000 + 4 * 11000 + 5 * 9000 + 10 * 7000 + 5 * 5000 = 201000$ руб.

* Цена включает 1 год технической поддержки по телефону и через Интернет.

* Срок действия лицензии не ограничен.